TECHE UDINE

MANOSCRITTI

FONDO JOPPI

Manoscritto n. J_MSS_0685

I manoscritti che compongono compongono il fondo, assieme alle migliaia di testi a stampa - compresi rari incunaboli e cinquecentine - il Fondo Joppi, sono quasi esclusivamente di interesse friulano. La raccolta si è formata nell'arco di una sessantina di anni grazie alle ricerche di Vincenzo ed Antonio Joppi.

Collocazione:

Biblioteca Civica "Vincenzo Joppi", Udine - Inventario dei manoscritti del Fondo Joppi
https://www.techeudine.it/fondo-joppi
https://www.sbhu.it/

1

Diplomata
Colloquia
Tabulæ milit:

685
10 PPI

40

Varia circa Jurisdictiones
e Tabee Militie

BIBL... CIVICA DI UDINE

Ex Mss.
Jo. Fr. Palladii
de Fracassis

index notabilium quę continentur in hoc volumine

921. Origo Urbis Venetiarum — 134
927. Privilegium Ottonis — 9
1030. Privilegium Henrici III- 9 t.°
1200. Ex Geographia Valaevanni Oppidum Utina- 33
1208. Privilegium Ottonis — 58
1214. Privilegium Federici imp.ris
1232. Privilegium Fridrici imper.ris — 5. 40
1238. Aliud Privilegium Federici imp.ris - 4.
1281. Privileg. D. Matthei Bert.di de Spilimb.o - 135.
1300. Privilegiu concessum milit. cler.is Castell.is 32.
1321 - Cronica di Giovanni Villani — - 62
1327 - Colloquiu sive Parlam.to — 46
1328 - Colloquium sive Parlam.to — 42 t.°
1337 - Colloquium sive Parlam.to — 49
1352 - Colloquium et talea — - 50
1352 - Consiliu pro reformat.e taleę - 137
1353 - Colloquium — 60
1360 - Concessio Ludovici Pathę Schinellę de Cuc.a - 23. 24.
1358 - Pace di Giac.o Frattina col Visconti Duca di milano — 63
1366 - Privilegium Caroli 4.i — 8
1386 - Investitura mensę Patriarch.is Aquil. — 6
1399 - Venditio D. Joannini Jagonea de Tarvisio
1401. Ricardi Valvasonis jurisdictionis Zoppole - 139
1401. Actus Parlamenti circa Castaldiam Ariulii — 17
1408. Vicarij Sanctę D. Pathę mehi carcerum remittant appellationis? — leg. Jorum. — 44.
1420 Capitula data in compromissionibus Comunit.ti — 38
1422. Castaldia Mathiana — 28
1419. Acta Consilij Utinen — 12. 15.
1423 - Bulae Dom.i Ven. Archiep.i Ubin. — 21
1427 - Donatio Cassinę et Caipani Marq.o Frattinę - 20. 141. 142.
1437 - Protestatio Venzoni in Parlamento — 13
1444 - Bul.ae quod contra pacta et promiss.os — 12
1462 - Statutum etc. — 24
1472. Valvason - G: Eidemo Giorgio — 29
1459. Investitura Christop.i de Cignotti de Boris in Capitan.m Sanctumbergi — 144. 147.
1477. Bulae circa Provigia Utini — 18
1482. Mario Frattina Cap.o de Cuccagn.a ad Pad.m — 30. 30 t.°
1504. Investitura Nordj de Nordjs — 140
1511. Colloredo G: Camillo - Ducati — 22
1514. Accordo di Cormazia — 112 etseq.
1518. Sentia Mag.ci Locumt.is circa locum quem debent habere mi.ri Deput.i Civit.s — 41
1516. Consilium Civit.s Utin. pro impetrata Bul.a ut recuperent.r Veronę — 54
1524. Bul.ae quod Subditi Patrię non habeantur extra forum — 2 t.°
1535. Bul.ae quod judicium Venetorum gravet Hectore de Brazzacco spectet D. Locumt.i 3.
1530. Tenor jurisdictionis Sanctumb.i et alia multa circa familiam Nob.m della Frattina — 148 etseq.
1520. Investitura N. Comitis Corcio Zoglisco — 45
1524. Pro Parlam.to circa expensas occasione visitationis D. Locumt.is — 42
1580. Fides ord.ij Prot.i circa familias Nobilium de Cucanea. — 26
1580. Fides Com.i Aptiq Nom.i non reperiri in libris Ecclesiae Utinen. fuisse Cathedr.s sed Collegi.a — 31
1519. Privilegium concessum m.o Com.i Hieronymo Savorgnano ut possit sedere in medio Deputatorum Utini — 6 t.°

Sec. XV Sommario atti de Luogotenenti — 71 usque 110

Infrascripti vero nomina habet
Belforens de minoribus subscripta
Civitatensis. ~.
Jacobi Aragni Veronensis.
Henrici Cancellarii Patriarchae.
Henrici Episcopi de Trecis.
Infrascripti vero nomina habet Ricobaldus
comes Ferrariensis. Mss. et Chronicon
sic. Vide
1403. — Antonii de Charitate 1410
1271. Valerii Veronensis, et Chronicon
Civitatensis
Nicolai Civitatensis
Quicumque vero Veronam Verbum de
Sancto Georgio Verbum Veronense Mar-
ginem, aere alienissime vero Veronensis
Verbum de Civitate Verbum Veronense
Veronensis Civitatensis Verbum Veronense
Veronensis Civitatensis Verbum Veronense
Veronensis Civitatensis Verbum Veronense

Die Lune 6 Januarij in Consilio ord.^rio, in quo interfuerunt &c.

1409.

Super relatione, et declaratione facta per D. Joannem de Carsalcantibus Legum doctorem unum &c. Dñs Deputatis ad regimen referentem, et declarantem in effectu de iersis, et reportatis nouiter per D. Pathana à Ser.mo D. Rege Romanorum, et Spr de quod à priuilegio obtento per ipsum D. Patham, et diffuso D. Rege Rom. porsendi facere conduci blada, carnes porcinas, et alia uictualia Venetis, qui sunt inimici nri, et quo idem D. Patha instat, quod mittant pecunie pro expen D. Petro de Marcesin decretor. Doctori, quem dimisit penes ipsum D. Regem, Sublungens, quod imputas erat penes D. Regem, quòd Patria concordata foret cum Venetis et. Deliberatum, et diffinitum fuit, quòd instetur dño D. Patham, quod & nullum modum uitit, quod dictum priuilegium reuocetur, et quòd ipse nullo modo mittat, nec mitti, l. conduci permittat aliqua uictualia, nec aliquam substantiam inimicis nris durante guerra, sed omnino nullam mentionem de ipsa litera. Itz. fuit deliberatum, et diffinitum fuit, quòd instetur totis uiribus, et porse cum precario D. Patha, quod omnino, et sinè mora faciat congregare, et congreget generale colloquium totius Patrie, in quo proponat, & declaret pericula, et discrimina Prie, et in quibus terminis Patrie ipsa est constituta, & per consequens prouideat in eis, & super eis, quæ concernant honorem, et statum suum, & S. Aquil ecclie et libertate, & indemnitatem nram, & totius Patrie, et quod entò praticentur cum alijs Communitatibus Patrie VS. Ciuitas Clemone, Venzoni, Tumetij &. Item etiam deliberatum & diffi-

nitum, quōd significatur D. Petro de Marchesin, quōd omnino reuertatur domum, tam respectu periculi sue persone aliquas pecunias, sed si parlamentum disponet uelle mittere aliquem ambasciatorem ad D. nrum Regem mittat expensis totiens Patra, super quibus electi fuerunt . . . ciues, qui uadant ad prefatum D. Patram ad instandum, ut premissa exequantur. Vz. D. Joen de Caualcantibus legum doctor & Tuscherius de Saworgnano & Odoricus & Hectoris si tres ex D. Deputatis ad regimen & Gregorius Arcelon. & Ang. de Valent. & Jacobus de Momegnano & Joānes Ant. Bitrolini & Jacobum de Caualcantib. & Jobs Subertus de Gabertinis & Leonardus & Hectoris &

Die mercurij is Martij 14 ig in Consilio extraord. Z.

Super proposito p D. Deputatos ad regimen proponentib, & auisantes de aduentu exercitus Venetor, et de insultu facto illis de D. Danielo, prout nobis per suas Pas significauerunt. Item de pluribus preparamentis bellicis, quod ipsi inimici parant causa insultandi terram nram pronti ad dicti regiminis notitiam pertinuit. Item de dacio Vini uendendo, et delicorando causa solu uendi stipendiarij, ut faciant eorum debitum. Et si placet consilio, quod plures stipendiarij fiant prō tuitia terre nre Item, quod agitur galeum, & puniant illi qui fregerunt, Vndē inhibuerunt super his omnibus, & alijs concernentib, honorem, & statum Ciuis

terre salubriter prouideri . Deliberatum fuit primo q. uendas. Datium uini, et plus offerenti deliuiet, prout alias deliberatum fuit, et habitis pecunijs soluatur ipsis sindicatis . Sz. comissus fuit regimini, quod si tibi uisum fuerit necesse fieri plures sindicatos, et in eis uide & expedire . Sz. deliberatum fuit q. omnes uadant ad custodiã super forsatis, et cc. muros urre de nocte deputandis istis nouis, exceptis illis, quibus tangit custodia diuersa ad portas, qui eo casu aduenient non teneant. ire ad custodiam nocturnam . Sz. deliberatum fuit. q. reparent. spalti bratanesch & alia edificia cc. terram Vtini ubi necesse est, super qua reparatione, & prouisione electi, & deputati fuerunt infrascripti ciues. ad suspiciendum, & prouidendum, q. alias. ubi terra eget reparatione, qui ciues electi, & deputati sunt si. vtz.

In Burgo Gemona

Cristoforus Fanij
Jacob. de Saganea Et.

In Burgo Aq.

Et. Barthius de capalis
Petrus Passarini
In Burgo Grizani.

In foro Nouo

Nicolaus Bamizij
Michael de Zodia
In foro Veteri.
Et. Jac. Birini.
Chenibinus Pilusi

Franc. de Tarcento.

Paulus de Cereis
M. Nic. Barberias.

n.° 3.

1402 21 nov.

[illegible] baronem de [illegible] Nob. ac sap. viros [illegible]
[illegible] de suo mag.° potestate, et Ant.° Marcello cap.° Padue, ac successoribus
suis tribunis ville, [illegible], et districtus eiusdem,

[illegible] civitatem et alios [illegible] communitates nostras oppressorum nobis et contra presentes
et ordines nostros in dicis citationum [illegible], citent petant et molestent seu [illegible]
matrem [illegible] nostris nec, aut coram ipsis magistratibus comparent, etiam si coram
nactus [illegible] nisi per citationem fuerint Padue celebrati, et nec assecurata una tantum
dierum, ac diuturna in oblitos nostros, ex pluribus alia sequitura in communibus, pro
omnia cautelam, [illegible] et prefatis. [illegible] nobis mandamus et imperamus
ne litteras ex ordinis nostris dirigentes et citent petant ne possint et [illegible]
predictis coram magistratibus huius nostre nostre, nisi nostri clavi coram ipsis mandati
contrarium. prefatis ac inviolabiliter observantes, ex aliquo observantia, a contrafacientibus
facere debeatis; in [illegible] et aliqs inhabitum, de [illegible] à quibus, nisi prius
fuerit [illegible] per sententiam a [illegible] judicio competenti [illegible] an
nata in nri Ducal. palatio die 20. aprilis ind.ne [illegible].

1402 20 nov.

[illegible] baronem de [illegible] Nob. ac sap. viros [illegible]
[illegible] de suo mag.° potestate, et Alegio [illegible] cap.° Padue, successoribus
[illegible] tribunis [illegible], et districtus. [illegible]

[illegible] aliquos qui adversus ordinem nostrum [illegible] hos [illegible] et Ant.° [illegible]
[illegible] civitatem ipsius fidelitate communitates nre nostri oppressorum et quidam [illegible]
[illegible] prosequi et contra eos [illegible] civ nri [illegible]. pro nobis ipsis [illegible] Padue
[illegible] petant citent predicti seu petentibus [illegible] [illegible] ipsorum cuiusdam civitatis [illegible]
se opponit in predicto [illegible] nec et [illegible] debitor [illegible] citari [illegible] nisi coram
[illegible] [illegible] [illegible] celebratis, et [illegible] directo [illegible] [illegible] contra formam [illegible]
ac ordinis nostrorum disponentem aliquis huic citari non possit nisi [illegible]
liber [illegible] in [illegible] contractus ipsos [illegible] [illegible] [illegible] [illegible]
nisi [illegible] [illegible] contractus [illegible] illicitis [illegible] [illegible]
ac precipue ipsis ab [illegible] [illegible] [illegible] [illegible] [illegible]
nec et non promittentes [illegible] [illegible] citari. sed [illegible] [illegible]
et [illegible] [illegible] [illegible] [illegible] [illegible] [illegible]
[illegible] [illegible] [illegible] [illegible] [illegible] [illegible]
[illegible] [illegible] [illegible] [illegible] [illegible]
[illegible] [illegible] [illegible] [illegible] [illegible]
[

1241 [illegible]

Audacy yeritz dei gra duqs venetiar. Humilitas et sapientia viror ad ea tra
cta de quib⁹ nr̃o loco et tp̃e fuit iudicat⁹ et sacrosancte sunt fidelitat⁹ debit⁹ ita ut
ex debitor⁹ officio

[illegible] ad nr̃m [illegible] in consilio nr̃o generali vocat⁹ more solito
nr̃i in ecclesia s. [illegible] coram domino nostro creatore altissimo nr̃i pro
tpe sui juris et manifesta fidelitat⁹ illius nri tractatur in iudicio ad hanc urbem nr̃am
contra [illegible] capta in dicto consilio die vltimo maij 1435. qua statuta
fuit et judicio firmata, et coronis nostris nō tractentur aliqua fieri super ea
ede nec in iudicio nisi pro debitis, et contractibus factis in hac urbe. cum red
undet grave iniuste et damno prejudicij ipsius patrie nr̃e supplicant ultimo pro
dominio obtinere, et ideo cū ita iniustis et insolitis contractibus et y fiat nō solū pro ipsis
sed cū in tenore pro aliis subditis nostris audiri pos. [illegible] confirmando pacta supra
scripta die ultimo maij 1435. que ad unguem debent observari. et ideo, auctoritate
te cuius consilij adiuti y aliqs fidelitas nō tam dicti pris nri julij, q. n.
nis alienā teneant, et coronis nostris etiam prestitis sicut alij consueverunt
dicant. a chi presentiva nō factis in hac urbe nra nō possit subditi ne in iudicio
ne extra possint, excepti q aliquod officium huius urbis victoriosus et magistratus exer
cens [illegible] [illegible] [illegible] in [illegible] q. [illegible] et quod debeat etiam aliqua inclusa
in literis citationis, et ipsi Rectores, aut magistratus non sint obligati exequi
citationes ipsas nisi premissis expressis ut pra, cuiusq due contractibus modo fact
in hac urbe, audiendi sint, et literis ipsis introducendis q à multis, et ma
nibus pro solutione eius q debent diversis officiis huius urbis, assignatur
illi quorū creditores sunt pro creditis earundē quorum modo agitur hac urbem
et ipse portus citatus ad mandatū huius in iudicio cum dictis officiis ita quod
ne provideatur eidem. Item incarcerādi et capiendi sit q etiā pro dictis creditis qui
assignabuntur officiis dicti [illegible] iudicetur nō non possit tractari aliquo modo sicut, sed
liberē stetur in omnibus ut supra. Item quod citationes causa predicta
[illegible] nō, aut contractuū, et etiā creditorū qui assignati essent officiis nō
facerēt in hac urbe, nec in ipsa pendereat in iudicio, q ipsum sine [illegible]
ut dictū non procedatur hinc in ipsis. sed remittatur q citatus pro tunc expedi
re in ill[illegible] [illegible] [illegible] [

n.° 2

1525 à 21 octo

Andreas Gritti dei gra. Venet. etc. Hob. et sap. Viris podestati et
d. fideli n.ri dil.mo potest.i padue ac successoribus suis fidelibus dilectis, salutem, et d.
effectu
Significamus vobis q. heri inter nos Consiliarios capta fuit terminatio
infrascripti ten.or. Cum vertat differentia coram nobis inter potestatem padue ex parte
vestra ex una, et Venerabilem dominum Abbatem monasterii S.ti Georgii majoris Venet. ordinis
S.ti Benedicti ex altera, occasione cuiusdam molendini positi in territorio padue in loco
ubi dicitur ad Ponticellum, et jurisdictionis piscationis ejusdem fluminis Brente, ac
etiam occasione cuiusdam instrumenti confessionis facti per quondam Vitum quondam
Nicolai de Vitis de padua, ut in scripturis hinc inde productis plenius dicitur, et
demum ad nostrum dominium fuerit relatum, quod quidem instrumentum confessionis
dicti molendini, ut dicitur, fuit factum per ipsum quondam Vitum ad favorem
monasterii predicti, et ipsi Abbatis, et successorum suorum, ut dicitur, et
quia nos volentes huiusmodi differentiam debitis remediis terminare, ad
instantiam partium predictarum, commisimus et mandavimus per nostras
patentes literas nobili viro ser Andree Mauroceno de Sancto Luca, tunc
nostro potestati padue, ut ipse, vocatis coram se partibus predictis, et
earum quolibet, et auditis rationibus et allegationibus earum, et
quolibet earum, et visis et diligenter examinatis omnibus et singulis
scripturis, et munimentis, et privilegiis, et aliis quibuscumque
que coram eo per partes predictas, et quamlibet earum, ostensa,
et exhibita fuerunt, et productis, et productis, et productis
per partes predictas, et quamlibet earum, et omnibus aliis
et singulis que in premissis, et circa premissa, et quodlibet
premissorum, fuerunt facienda, et que ipse de jure et
consuetudine facere poterat, et debebat, et que nos
facere possemus, si presentes essemus, ipse, vocatis
coram se partibus predictis, et earum quolibet, et
auditis rationibus et allegationibus earum, et quolibet
earum, et visis et diligenter examinatis omnibus et
singulis scripturis, et munimentis, et privilegiis, et
aliis quibuscumque que coram eo per partes predictas,
et quamlibet earum, ostensa, et exhibita fuerunt, et
productis, et productis, et productis per partes
predictas, et quamlibet earum, et omnibus aliis et
singulis que in premissis, et circa premissa, et
quodlibet premissorum, fuerunt facienda, et que ipse
de jure et consuetudine facere poterat, et debebat,
et que nos facere possemus, si presentes essemus,
ipse, vocatis coram se partibus predictis, et earum
quolibet, et auditis rationibus et allegationibus
earum, et quolibet earum, et visis et diligenter
examinatis omnibus et singulis scripturis, et
munimentis, et privilegiis, et aliis quibuscumque
que coram eo per partes predictas, et quamlibet
earum, ostensa, et exhibita fuerunt, et productis,
et productis, et productis per partes predictas, et
quamlibet earum, et omnibus aliis et singulis que
in premissis, et circa premissa, et quodlibet
premissorum, fuerunt facienda, et que ipse de jure
et consuetudine facere poterat, et debebat, et que
nos facere possemus, si presentes essemus, ipse,

... ho la Judicatura spetti al Loco ... s
... ho la Judicatura spetti alli Sgastaldi ... o
... ... o

Nomina Consiliarior

... Jo. Aloysius Baudo ... Nicolaus Bernardo
... Marcus Hamperis. ... Leonardus ...
... Vincentius Capitio.

Data in nro Ducali pal. die 17 Maii 1531

Dno Cap. Mathiam pbis. et absentib.

1484, 15 oct. Anno Dni MCCCC Ego V. N. Dn Angelus Michael q. olim D. Michaelis Doctoris à S. Verdeviano q. Natalis de nouvis, et Franc. eius nepos nominibus quor. in ... unis terreni arati, plantati, et vitigati, a cupertin prati in campo in vil. ... in villa de nouvis districtus Mathiam in pleribus pbis nostris finibus cognitis pretio ducat ... ter 200. auri de L. 6. sol. 4 pro ducato ut constat in pte scripto q. D. Arnaldus de Arnaldis notis pbis Mathie sub die 9 octob 1484. Cum autoritate ac facultate essent in hac Civitate venetiar ut nro ibro Dno curam requirimus quat. Nicolaus faciat dictam emptionem servatis servandis, nec ut poni ipsum dnm emptorem ad possessn ipsius terreni ad nra sua beneplacita, verum si quis pretenderet alius habere, Coram nobis seu offo nro compareat iustitiam recepturus, et de ... opne inscribatur.
Veneris die 18 octob 1484.

... ... / Judices ... pran
... ... Dni Mathi ... Vend

1548/12 Nouemb.

Magt.ci — ad eorum prosecutionem nostram sp. d. imputat huiusmodi cum in
de clausula apposita in tine litterarum magtis v. diuisionis octo. nup protensis, emptam
jud.o matthéus ad jnstan.te magt.o d. Angeli michael. g. ottm.o. Nicolaj doctoris ne
quam litterarum jud.is illud requirunt ut pri faciat eund.o magt.o d. Angelli in possessionem
in eis termini positi in villa de murijs diocesis matthéus et cum capia' ecclesiam
nio g. Natalis de murijs ex gratia eius regnis ut asserit dicitur jnstan.te exhibita
sub die g. octobris proxime decursi cum autho ac si factum et illa in ista cause
merits, et ni tam fuisset apposita clausula g tigs pretenderent alig ius habere
com magtis v. ac eo offo. comparent institidam recepturus, et cui ni eis
asseverans ipsi d. imputat clausulis ipsam magt.m affirm. preiudicium prioritatis
jnitiatibus huius priu et ejus subsistens ad finis stante parte capta jn regia d.
Rogatory. sub die 6. junij. 1524. et quam statuti, et priuilegium ejd g alegtis, ubicum
priu. sui jnstig ex quarum causa non potuit venit ad jud.m trahi nisi pro certis alibus
venit celebratis. attamen ni indicentis nullis pretendentes habem jnuestig in dicto
termino, qui nullis conformis instis egerentis venit ad jud.m magtis v. coram formis
priuilegijs, et partis prealegatis, et licet asseratur just. de quo st. factum esse
prouide ac si eventus fuisse confutet, non possit tamen magt.s d. Angelli Mi-
chael. ac Perdraminus, et frat.s eius regnis de murijs inter ipsos cum eo conditio
ne contulere ad damni, et preiudicium aliog jnuestig habentis in ipso termino
pretensa presentis mag regtis. v. opam dederunt, eadem requirentes pro
debita execution dicte partis, et pro conservation priuilegijs huius priu ac ipsis
litteris suis in ea parte nouissime inhint, et pretendentes habem jnuestig in dicto
termino a nis judicis primarijs, ac competente, remittere, parati in sum regis
eis jnh. v. justicia administrare, et quat.s regtis v. alterius essent oppinionis
et credere requimus cum eas et prudentissimus, et justissimus regnorum eis or
nare jubeamus quominus modo alegto in dicto casu procedant, quin ipsi sp.o.
d. imputat' mittere intendunt orationes suas ad ill.m succ.m. pro causa premissa
et ad maiorem cautelam regtis v. jnstigationem, et clariorem premissorum dilucidatio
nem ac inserend rescriptum executionis dicte partis, quibus offerimus, et cum debitis
Actum die xj nouembris 1548.

1547 9 januarij. Franciscus Donato Dei gra. Dux Venet. Dil. Nobili, et sap. Viro potestati nostro
Cenet. de suis mis. Laudabilis prudentie fidelitatis dilectionis zelum, et dilectionis affectum
Significamus nobis hoc in certis Dnor. Officialium Captum fuisse partem tenoris
infrascripti vz.
L'a. 1547 Adì 9 genaro già sp. antefatti della parte del Trivisi d'una parte, li quali
richiedevano che fosse laudata l'Inhibition fatta per il Loco.te della parte alli Giudici
della Corte del procurator sotto dì 2 novembre prossimamente passato, che havendo fatto
essi Giudici, ne attento al Capo della medesima che è membro della parte che
dovesse sopra ciò Judicar la Justitia della Compagnia di Corpi in. nri de 9 d'ottobre
prossimamente rogato per la mano di Arnaldo delli Arnaldi Notaro publico de detto Loco.
et celebrato fra il Nob. homo Angelo michiel. q. ser Nicolò Dottor Comprator,
et Vendramin q. Natalin da Murano condition con la clausula che ella in ogni
caso fosse fatto in Venetia. et etiam pervenir al possesso di quelli, et se alcuno pretendi
di haver raggione comparer debbano avanti Loro giudici che non li sia mancato di
justitia, essi giudici non debbano proceder in tutto caso, imperoche essendo molti
interessati in tal cosa che sono della parte et tal mezzo indirecto sarebbono causa
à litigare fuora del suo foro contra li loro privilegij. Et la clausula che è
in detto instrumento rogato come di sopra fatto si accenna ha luogo fra li contrahenti
soli, et non deve esser pregiudicio à quelli che non sono intervenuti ne consentito
dell'altra parte al detto nob. homo Angelo michiel. et già sp. Giudici di procu-
ration con li Loro advocati, i quali allegarono molte cose et defension della Ju-
risdittione del. off.o, omnibus bene consideratis atque partes ipse adducere
allegare voluerunt. Ha terminato che la Inhibitione predetta del Loco.te della
parte già laudata, si che esso debba esser giudice nel caso sopradetto fra quelli
della parte che pretendono interesse che non sono intervenuti nel contratto come
nella Inhibitione si contiene. Quam autoritate supradicta mandamus nobis
ut suprascriptam partem observemus.
Data in nra Ducali Sala. die 9 mensis Januarij 1547.

Mag.ci ... judicibus Curie procuratoz

... jll.ris do. ...

... Mag.ci ... honorandi Cum ... curie ... instr. uenditionis
campi ... in do. Ilaro ... pariete ... auro doc.entiorum, et quendam ... spandu, et ...
et Jo.es fratres de Roganatis uenditores manu ser Nicolaj Cipriani notarij Ro ...
sub 6 die 26. februarij proxi preteriti, et scripserint M.V. dño Gubernatori ...
iurisdicti huius patrie. Se 6 Curie jurisdictionis posse jure decimi contradictis ...
... uenditionis nisi. fundari, et prescripsisse fuisse in loco dicto, cum causa ...
si sigs contradictor medet, uel aliqua super ea uti, debeat comp.re coram M.V.
et ostensis in tes. ut in ipsis libris. Comparuit hodie coram me do. Ja. ...
Georgius de Salua seno castellanus Curie M.V. et exposuit in dicta uen ...
predictos esse ... de juribus suis propriis, qui nullo pacto potuerit nec
possunt uendi uel alter alienari absq eius consensu, cum sit nomus dni ... dictor
campor, et ... communes esse ... medio dicti instr. uenditionis, et fundatum
tractatur ... forma ... huius tribunalis Vtini, quantum pertinet ad eius ...
Cuius priuilegia ab ill.mo do. concessa huic fidelissi patrie; quamuis dictum
instrumentum stipulatum fuerit in ista ciuitate Aquileie et tantumodo locum habeat
iator contra hostes, et nullum iuramentum potuit prestari ille qui in eo non interue
nerit, uelut cautum est ... parte capta in ... Cur. Rogatoz sub die ...
is 2 qui et sicut aliqs in casu simili declaratum fuit ab ill.mo do. duranti
is 4 8. ut ... in inclusa capita M.V. uidere potuerunt et pro obseruan ...
priuilegium ... deputati huius patrie pro in toto uniuersum subditos dicte pa ...
coram me etiam ... quorum ... de ... non intendentes simul cum ... t ...
Georgio consentire ... quantum ad interesse ipsius d. Iacobi Georgij et
aliorum subditos huius patrie, Ad eos ... presentes litteras ad M.V. dare uoluit,
illas requirendo pro debita ... dicte partis, et pro conseruatione priuilegiorum
ut dictus suus ... quantum ad interesse ... d. Iacobi Georgij uero cauere uelint
et sicuti in hodie aliqua uice uti circa dictos campos, et coram hoc tribunali
ultimo compareat citato ipso d. Ja.o Georgio, uel ... ipse ... minus habitur.
Verum si M.V. forte ... fuerint alterius opinionis ... non ... declaratione in casu simili facta, ut dictum est, ab ill.mo do. ... nunc illis ... ,
quod ... aliquo non procedant in dicto casu ... actum aliquem predictorum ipsi d. Ja.
Georgio. quia profatus ... deputati prius mittent ... ores ... ad ill.mum do.
et pariter ipse ... tueri curet sua ... pro obseruatione dictorum priuilegiorum
et contenta eiusdem M.V. mihi declarare dignetur ...

Vtini die 15 mensis 1557.

1541

07 v. May.

die 28. aprilis 1459.

Dominus Comes dixit, quod Calistus Bertuccius nomine suo et
consortum suorum comparuerat coram Comite Jo. Paulo et fratribus filiis q. D.
Ludovici de Caprolo cum presentia Dni Ludovici Vicarii nunc Magci Comu-
nitatis Brixie pro observatione statutorum, et privilegiorum dicte Civitatis et
ipsam illm Dn. terminari debere causam mortuarum inter dictos consortes et
Comitem principalem de Caprolo, super portis q. Dni Jo. Pauli occasione cuius-
dam ipsius q. Dni Ludovici Venetiis coram Dno Duce offert oratorem, spectare
ad Dnum potestatem Brixie, per eum servandi servandis expedienda, cuius
intuitu illm Senatus ex presentia 1435 et extento etiam per Comunem
suum in territorio Brixiani exposita, et ipso altera vice Comes dispensio
prefatus cum presentia dominorum jud. procuratorum dicebat causam ipsam
spectare ipsis dnis judicibus provisionatis q. testamenti q. D. Ludovici
Vendrini ac scientiarum Juris Veneti et statutis Brixie et
supragestalditum ad expeditionem dicti 27 octobris proxime decursi ut in ejus
vide illm Dn. visis Ludovici Dni potestatis Brixie dicti 18. januarii proxi
preteriti, et partibus auditis ac consideratis omnibus meritis considerandis
terminandam causam spectare dno potestati Brixie ut ejus com
citandi, audiri audiendo, [illegible] servandis, expediendum [illegible]

ja albus pro D. judicum pron. —— i.
ja Vind: pro D. potestate Brixie ——— ja
ja nullus absolvit ——— i

Consiliarii.

Ser Jo. Alexius Justinianus. Ser Paulus Cornelius.
Ser Jo. Andreas Bondumerius. Ser Andreas Cornelius
Ser Ludovicus Vendramino. Ser Bernardus Humgerius. eqs

1232 ꝓuilegiu
petroldi ꝓ
triarchꝫ.

FEDERICus . dei gratiâ Romanorꝫ imꝑator . et semper
Augustus . et Rex Sicilię . vniuersis ꝓnibus . et futuris ad quos
littere ste puenerint . ex secreto . et ineffabili bonitatis suę
consilio imꝑatorię dignitatis assecuti fastigium : tanto magis
nos condecet . si salutem animę nostrę diligimus . hinc deum
ꝓ cęteris . qui ꝓ cęteris ad ipsius protegendum ecclesiam
exaltauit . Aquileiensem ecclesiam quodam priuilegiato affectu
diligimus . eis quia ꝓ hominę ecclis vniuersis . quę Ro
subsunt ꝓncipi : tamen propter fidelissimi ꝓncipis
nostri Petroldi patriarchę aquileiensis merita : latas ꝑ curiam
vrea sententias habere rathas volumus : et ꝓpm confirmamus
Vnde nostre uoluntati ab vrbis et priuatum ꝓncipibꝫ ꝑ plena curiam
2 et si dictus patriarcha in ciuitatibꝫ suis . vel castris villis . et
locis alijs . vbi habet iurisdictionem ordinauerit aliqd de fori
uenctione rata . et firmabile penes eos habeat : Item a
3 liceat dicto patriarchę diuinire . et dyuinire quoslibet in
4 iurisdictione sua : Item q nō liceat ciuitatibus castellis
et villis quę subsunt patriarchę eligere per se potestates .
consules . vel rectores . preter voluntatem ipius patriarchę .
5 Item q nō liceat alicui ciuitati . communitati . vniuersitati .
clerico . vel laico . vbi dictus Patriarcha hꝫ iurisdictionem .
intromittę se de episcopatu . post decessum episcopi . vel de
aliquibꝫ rebus ad episcopatū ꝓtinentibus : Item nulli liceat
tributū . monetas . forum . constitue de nouo . nisi dicti
7 patriarchę iurisdictionis sine voluntate ipius Item q nulli
liceat in aquis nauis portuum . vel alijs fluminibus
sine voluntate ipius construere molendina

Item q̃ nulli liceat Castallionũ vel offalã mammittẽ debitales
vendere aut alienare vineas. agros. prata. uias. vel aliqua
que ptinent ad regalia. sine voluntate ipius. Item q̃ veneti nõ
possint ponere terram patriarche Consulate. vel aliqd alij. nec
cogant hões ipius sibi facere fadietatem. Item q̃ nulli
Constituto p̃ iurisdictionẽ dñi patriarche cuiuscq̃ ser Conditionis
sine liber. sine vasallus. sine ministerialis liceat facere Conspi-
rationem. sine Conuentionẽ sine Consensu dñi Patriarche
et q̃si facta esset fratie: et quicquid receperint. sint p̃scripti.
Item q̃ nulli liceat p̃ iurisdictionẽ dñi patriarche de nouo
Construe ciuitates. Castella. Fora sine voluntate ipius.
Dat̃ Tyburrie p̃ festũ bti Nicolai predict̃ nona. pontif. d.
magutinen Archiepo. vel patrmenen eccle. Ante Tridentinen
eccleo. Au. imperatoris mareschalco. v. de blande prepositi
dapifero. Rz. de emulbach. M. vidgomne ministerialis
et alijs multis.

Ego Romanus dei gra dñs. M ccxxxy:

Scripti manu. quondam d. Pauli nolij. et Comitis dñi
Nicolai patriarche:

Ego Poly. fa. Cont in offo Archiuorij noui exemplu illum cop.
ex libris ad offm ejm missis p̃ Mum d. fo. roberti vicepio
ad requisitionẽ dñi nri Archiepi. per reuerendos Commissos d. Comitis
Lancelloti de Tollentino singulis quidem libris plura ghinent
priuilegia. et scripturas patriarchas. et heredes prius fortunij.

In festo B. Nicolai.
xbr. 1
Tyburra.

232.

Fredericus, dei gratia, Romanorū imperator, semp Augustus
Hierusalem et Sicilie Rex: Per hoc scriptum notum fieri
volumus, vniuersis imperij fidelibus, tam presentibus, q futuris
q dilectus princeps noster Bertholdus venerabilis patriarcha
Aquileiensis: in hac proposita curia constitutus: q cum quidam
in foro suo et in hystria existentes, qui a predecessoribus
suis vel ab ipso per aquileiensem ecclesiam infeudati sunt
in mansis pluribus vel paucis: et hi quidem in eis
obtinent, adquirendis, gradive obtinendis conferendis: eisdem
infeudati primatis eorum vtilitatibus, et suis prouentibus non
contenti: de furtis et aliis criminibus causis et penis iudicii
sanguinis inferendis: et de quibusdam que spectant ad merum
et mixtum imperium: que ora plurimum iurisdictioni curie nostri
ducatus regalia se auctoritate propria temere intromittunt
Ecclesie tuam sicut dicit, q mansos eis omni fere obtinent ad
iuris primitiam attemptantes, quare nos celsitudinis supplicauit
vt cum hec omnia tam predecessoris sui, q ipse auctoritate
imperij obtinent, q dignaremur temeritati repugnantium
obuiare: et iurisdictionem suam seruare integrum mandaremus
nostrorum iuri prospicere: Attendentes prosuper q diuersum
deuotionem quam nostri principis vestris patriarche, quem
ad vra et imperij seruitia semper et vbiq paratum, et
expertum inuenim: vt in sua iurisdictione priuilegia, vel
priuilegium nō habuerat, preterea abusiua (consuetudines)
ab eisdem hactenus obtenta, vel hactenus approbatum

. xxx. vrum
. xy. v-vtra

penitus abolemus. Presentis scripti auctoritate prohibentes ne
1521 die 19 [illegible] nulli eorundem successorum in forisfacto vel in hystria
Ego Jacob de Carcmisig de cetero liceat occasione mansi sine mansorum quos ab
dni Ludovici comitis nec alterius magnificum D. Jacobi aliquem ecclia phendaliter obtinere nostrum vel sub
[illegible] tenore actoritatis vel occasione scripti q mansos eum
omni jure obtinent. Cum verbum ejus scribere, cum omni
pertinentia ni. quinque. pratis, et omnes ipos mansos utilitates eorum
pertinentia ottonis imperatoris de Curtibus comitis, foreis, fustigationibus vel consimilibus
mo dni 1040 que ad judicium sanguinis vel mortis mixti imperii spectant,
tercio anno imperii cognoscere, vel temere se intromittere, sine pleni patriarche
pertinentia ottonis imperatoris fraudulentia, vel mali. Set tamen ipsum patriarcha et
tercio anno imperii mo dni 1062 officiales sui, quos autem ordinaria jurisdictione loco et
ordinem duodecimo vice sua duxerit deputandos, plenum jurisdictionem
pertinentia ottonis imperatoris exercent sic ut decet. Si qui vero contra pacis nostre
tercio anno imperii mo dni 1109 prohibitionem edictum venire presumpserit, et in abusione soluta
ordinem duodecimo temptaverit presumere: presumptores ipos eorundem mansorum
pertinentia ottonis imperatoris sine actoritate plenarie procuratos decernimus et privilegium, mox eo
tercio anno imperii mo dni 1109 privilegium dignitatis amittere, et concessa sibi abusive potestate
ordinem duodecimo Ad cujus rei memoriam et stabilem firmitatem hoc scripto
pertinentia ottonis imperatoris jussimus et sigillo majestatis nre jussimus communiri.
tercio anno imperii mo dni 1109 Datum per cristus in obsidione barlete anno dnice incarnationis
ordinem duodecimo M. c. c. xxxvii. mis octobris: duodecima indictione feliciter
pertinentia ottonis imperatoris anno primo dno Federico secundo dei gra. invictissimo R. omnium
tercio anno imperii mo dni 1109 imperatore, semp Augusto, et Jerusalem, et Sicilie R. ego
ordinem duodecimo Jacob de Carcmisig manu pria mutavi privilegium eius anno decimo octavo R. regni Jerusalem xxiij.
pertinentia ottonis imperatoris R. regni vero Sicilie quadragesimo primo feliciter amen.

Ego Poly. Te. Cancl in offo Auctorij mei ex libris exhibitis ad offm ipm missis et recepi
d. fo. ruberti venerio ad recognitionem privilegiorum Auctorij, sic reperi. Comissis dni Comitis
Limachi de Tollentino. Inquibus quidem libris plura similia privilegia, et scripturas
patriarchatus, et bona privilegia scripsi.

M. ccc. Lxxxvi.

In christi Noie, Amen.

In christi sunt descripti, ac aquileien mensa patriarchalem spectantes, et me odorium de vino patriarchalem camerlengum tocta patrie Cathastichi memoriali fideliter notati, et descripti, ut ab Castaldiis, ceteraq; dicte mense officia, et quando precio annuatim communiter vendi solent, seu solebant, saluo pluri, et minori iuxta temporis dispositiones prospe-ras, uel aduersas.

Quedam patrie memoranda sunt

Primo Hanaz Capitaneatus Cadubri cu iuribus, et iurisdictionib; suis, vbi sunt duo Castra .s. Tlebis, et botistagni vltra Custodias ipsorum Castror, quas Capt ibide deputatus tpris sumptib; facer tenet, et deber vendi solet Annuatim tribus parcion — — iij. xl. et vltra.

Castaldia Carnee, vbi sunt duo Castra .s. Iulineti, et Castri moscarchi, que Custodiri debent expis Castaldionis ibide vt s. vendi solent Communiter Annuatim tpe marchis den viij. et vltra.

Capitaneatus terre venzoni cu iurisdictionib; suis alias Comessus est gratis. et parui valet.

Capitaneatus terre Glemone valet March. den. lxx. et vltra. et Capt deputatus tenet tpris, impriis Custodiri Castru ibide. et Castaldiam Carnee.

Castaldia buye vbi est Castru Custodien. vt supra solebat vendi tpe march. den. xx.

Castaldia S. Danielis per march. den. xij.

Castaldia faganee pro march. den. xxiiij

Castaldia Iuliensis vbi est vnu Castru Custodien. sumptibus officialis ibidem vt s. vendi solebat tpe march. den. lx. et vltra

Castaldia sedeiani pro march. den. — xiiij.

Capitaneatus vtini cu garitis iuribus. et iurisdictionib; vt s. vendi solebat pro march. den. — — — l. et vltra

A F Castaldia Ciuitatis austrie tpe march. den. xx. et vltra

Castaldia Antri tpe march. den. — — xv. et vltra

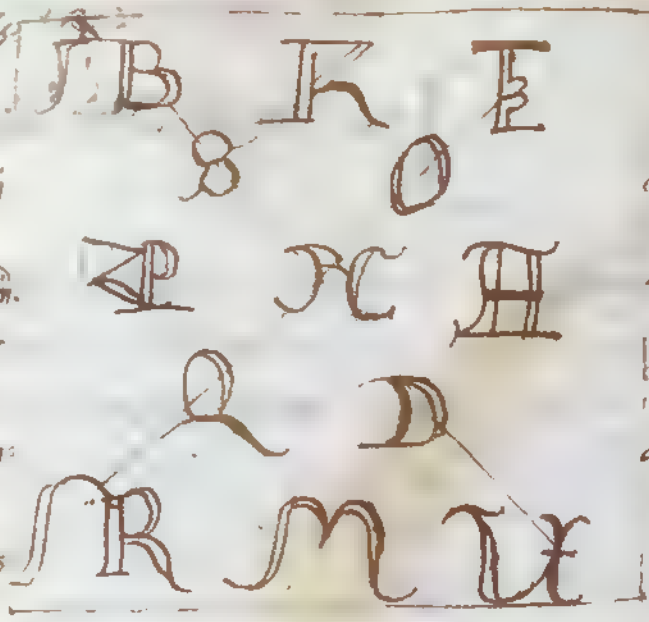

1366. v°. id. ⁊br.
Fr̃ãkunforte./

1030. 3°. Non. Jan. / Ratisbona. /

pos parto. ut si mag̃s ipius aliqua aut portu, aut mercio, aut naufragio, aut qualibet euentu amiserit, non[at] licentia disponendi p hoc tenus p̃cepim si ab aliquibus p placitu fatigatus fuerit, tag̃ si pas. naulas, aut pe mitatis proprijs retinuat manibus / uius dignis p tinentibus annis mr̃ capsilarus accomodantes corroboramus. uta p minus Regalis p̃cepti pagina largimur. s tghqm. ecclie, uisq rectoribus p pro tpe uert. ces patus. Troztias, pres monasteria tq mona. r g et cellas meno Canonicorum castella. Inomea Ripatica villas orestor oesq uisde ecclie possessiones quas ipa ecclia eom p. p̃cepta Regu sim Impatoz meno p̃decessoz Aplicoz usq modo mia p possident ut ubiuq supra terra uisdem ecclie residentes gre ges pascere uidint, nullu horbatica, sim escarin dare misi tghq ecclie. et Pesceri Patti, suisq successoribus placita et distinctiones, collectas atq angarias, foru et patronatu. seu ces publicas actio nes. et illis, uillis ut tghq ecclie et uniuersis hominibus infra eiusdem terra ecclie habitantibus, qd missores mi suo interuentu Joan Patti suisq p̃decessoribus et diuersas p̃cepto paginas contulerut. eodemq ordine fut nullus dux, marchio comes, nullaq regni nri magna uel parua in castellis, seu uillis sp̃dicte ecclie placitu exactas faceri ut hoies inquirian p̃sumat p̃ter p̃dicatu Pesceru Patteq suosq successores, et tghq. et in reliquu teneri uidebuntur; s3 tghq ecclie Patte Judeo, ut suo lateri minus in dictis castellis et uillis placuit et si inter mr̃ eos et orta fuerit tghi, edicto ut legalis missus potestatiue terminet, si qs uero nimis mi p̃cepti pagina impingere uoluerit, sciat se compositura uri cpim li. ras mille marchas auri nre et mi. ictas p̃nominate ecclie quas Rectoribus ut mitius ordinatur et diligentius ab oibus obseruetur manu ma confirmates signari mi impressione signiri iussimus

Signum dñi Henrici Regis gloriosissimi atq inuictissimi Regis. Radelons cancellarius uice Hermanni Archiepi recognouit. Dat iij non. Jan. Indict. viij Anno dñice incarnat. M.XXX. Anno uero dñi ordinat. D. Henrici Regis nero. i. Acta. in ciuitate Ratisbona, christo dñe.

Ego Ebbo tornarolo cadiutor in offo auditorij noui p s. et ex libris inscripsi.

M.CC.VII

Ex m

Otto Dei gratia Romanor Rex sp Augustus. Regia maiestatis credo regrit, ut ecclas & maxe. ecclas iura protectione Regia seruitur illesa ea & attendentes clarissima merita et obsequia dilecti Principis nostri Vuolfcherij Aglegien. Pathe, quae psone mee et Imperio hactenus laudabiliter exhibuit, et quotidie circa honore et profectu Imperij tota uirtute nouitur exhibere. Duratu Forijulij cum oi Jure et pertinentijs suis, et Sanguinolenta Denarij S. finitus, plagis, uulnera, homicidia, furtaq3, et oia malificia, quae ad correctione et bannu Principi spectare nouitur, insup et (ces) trasactos et conuentiones inter Peregrina Pathaz, et Mainardu) comite, et Inter Voldarica) Pathaz et Engelberta comite) sup aduocatia, et alijs cautis et Priuilegijs aut alijs authenticis scripturis roboratas sibi ac successoribus suis Imperiali auctoritate confirmamus, et psenti pagina nostro sigillo robotata communimus, sancientes q nulli memorata Indicia uel aliqd ad eius Duratus Spectatia. nisi p eu, aut successores suos liceat attractare, nullaq3 psona huic tre confirmationi audeat contraire. Si qsuno hanc tre confirmationis pagina infringere attentauerit, xxx lib. auri purissimi, medietate camere nre, et medietate ecclie Aglegien. p pena componat, confirmation) robur pertinet ta ma qB Dni Henrici sexti Imperatoris fieri in omiq. suo priuilegio eidem Aglegien Ecclie, et sup eisdem) Dato, qd hui dno ad uita est renouatu). Acta et hec in pntia Siuuidi Augustin) epi. Conradi spiren) Epi et cancellarij, Arnulfi Sedunen. Epi. Conradi Ratispon Epi. Managoldi Pattauien Epi. Hengilardi Epi Cimen. Federici Triden Epi. Geberardi Sarepten Epi Ludouici comitis Banarie. Comitis Beardi de Lotaringia. Burchardi Burggrauij Burgauij Henrici marscalci, et aliorum qB testium tunc pnt. Datu. anno Dni M.CC viij. apud Augustu. Indict. xii.

Ego Priuilegiu Ottonis magnifici Romanor Imperatoris fidi Labellionis Ego ant. Portinari notarius matriculatus et cuius uisum fuit Originale Priuilegium Romanor Imperatoris et ecclie Dni. Do. Otonis. p. Pria forijulij locus. q. pnalis dies xiiij. Junij. M.D.xxxij auscultauit cu priuilegio. scripto quoda libro Chartaceo ligato in Tabulis existente primo Ego. B Baptaz de Villalta Aggregatus pria. qui liber incipit. ic. 1413. ad ino. Ultimo Tabula milesimo pria forijulij In Epi Novi) anno. Cancellaria ordinata Ego. et finit. D. Joa. Moc. q. Ego facta auscultatione dicto ad probu fidem pdcti Priuilegij cu ipso libro gordano Juuum, Ita me subscripsi signum. Nouis q3 mis appositis Consuetu. mo. usq. In finem fidei. et sigillo. S. Marci. Solito in Cancellaria uisum fuit sigillatum.

Sig.

M.ccc.lxvi

Karoli 4ti. imp.
Confirm. donat.is tam suis pric. fori iuliiſ. ſ. Mo. ꝛc. Patr. & successo. suis.

In nõie scte, et indiuidue Trinitatis feliciter Am. Karolus Quartus
diuina fauente clemẽtia Romanor. Impator Aug. et
Bohemie Rex ad ꝑpetuã rei memoriã. Etsi Imperialis ꝯgruit
tatis gratia clemẽtia uniuersos fidelium, quos sacri Romani Imperij
latitudo complectitur felicibus profectibus, gratis, cõmodis, et
spatijs augmẽtis dignetur intendere, ad illos tñ profectus
et cõmoda diligẽtiori studio clemẽtius inclinare cõsueuit, quor
fides, et nota merita cõtinuatis studijs cæteros ãmirãtur.
Sane constitutus in nra maiestatis ꝓsentia venerabilis
Marquardus S. Aglipini eccle Patha Primus, Consiliarius,
et deuotus nr dilectus nobis humiliter instantia supplicauit,
quatenus ꝓuilegia sibi et ꝓdecessoribus suis Patrijs, et eccle sue Aglip.
à cunis ꝓdecessoribus suis Imperatorib. et Principibus Romanis
concessa, et cõfirmata in ipis, necnõ libertates, immunitates,
gras, et indulta sup gbusq gratijs, iuribus et ꝓuentibus
ꝓnotatis, quã, aut quas ipe aut sui ãtecessores possederint
hactenus, et gbus usi sunt hactenus, et quatenus, approbare
ratificare, auctorizare, innouare, confirmare, et de nouo cõ-
cedere auctoritate cæsarea dignaremur. Quorum in sui ꝓdecessoris
nostri illas terras, castra, jura et ꝓdia (de uoluntate) et iniuria
amissis (et ꝓut) priuilegia sit de ꝛ utustate abolita, et quam
de negligentia ꝓcita quam rupta. Verum cum eiusdem Prin-
cipis nri ꝓbitatis merita et indefessa uirtutis constantia
accurate respiciamus, ditq ad sua fidei diligentia, et labores
ꝓpriorum. quibus ꝓmis et cæteri Imperij decuerit honoribus,
alie uia multis dirigimus ꝓfecto ad ipius Aglipini ecclie
sue instaurados ꝓfectus et cõmoda tanto fortius animamur,
quato ipa antiquitus ꝓ Catholice ecclie nostre membra Imperij
complebatur, tantoq in his ipius Patris desiderijs promptiori
et cauditionis affectu fauemus. Quato ipius uirtute et fidei
experimento ꝓspeximus noticia clariora. Nos igr Karolus
pia deuotionis affectu ꝓmissa benigne inclinati ad gloriam
dei, et gratiam ipius Beate Virginis cuius in cuius honore
dicta Aglip. Ecclia dicata dignoscitur, animo deliberato nõ ꝓ errore
aut ignorãtiã, seu principali et proprio motu, ac certa nra Consilio
hoc libertates gras et indulta nouo ꝛ dicta et infrascripta Priui
legia dicto Marquardo et ꝓdecessoribus suis Patrijs,

. t eid) ecclie aglis. à nobis aut pdecessoribus nris dnis Impat.
aut Regibus Romanis, concessa; it cotenta in eis, ac si de uerbo
ad uerbum forent) Inserta presentibus, et de eis et singulis eorundem
punctis et articulis mentem et specifica denotatione sub gbdam
clausula, omnibus terris, territoriis, districtibus, feudalibus, castris,
municionibus nris, bonis, possessionibus, pdiis, Juribus, Judiciis,
altis et bassis, Jurisdictionibus, honoribus. Vassallis, montis
(udendis, notariis pub^cis et montariis creandis, Juribus pronatg,
fruitis, pstationibus, Jmmunitatibus, gratiis, largitionibus,
et emphiteusibus Donationibus, aut (oncessionibus a nra
(elsitudine aut pdecessoribus nris) donata, ut (oncessa sit, aut
et (on firmata (nra ne) sub (astris, municionibus, terris,
Juribus nris et bonis, in quo et qto possess. olim Pattus
(et heres) aglis. pe pmissa aut vio(ienta) desierunt), Jn-
novamus, ratificamus, auctorizamus et (onfirmamus, it de certa
(ertia affirmamus, it de nono de spali gra (oncedimus et
largimur Jmpialis pdicta potestatis. Decernentes de
Castris dictis, possessionibus it bonis minime dictis
ut) quibus occupatis quibuscumq nobis applicatis minime it
mala fidei possessores quousq pdicus Princeps heres
Successores suos, ab eis et Eccles aglis bona et Jura
huiusmodi nulla ei possit longissimi temporis (ontinuatione
prejudicium generari: ac supplentes nos defectus) sigs in his et pre-
missis pbabiliter et modis Romanor Impat. et Regum nro
nichil minus: aut ex pmissis nris his (ompertus fue-
rit, aliqua obscuritas sit ia Interpretatione sive qualitate
vel forma, ne si de eis Juris ut (onsuetum dubium in spe-
cie mota, spali de certa scientia, motu pprio et de dicte
Imperialis pdignitudine Etatis nd obstantibus legibus, uiribus,
aut (onsuetudinibus quibuscumq. Nulli ergo omnino hominum
liceat hanc nram approbationis ratificationis, auctorizationis, Jmmo-
vationis, (onfirmationis, ac nouo (oncessionis decreti,
et fortes supplitionis paginam Infringere, seu ei quouis ausu
temerario (ontraire. Si quis aut. So. Marchar. anni pxi-
mi. quas ab eo. q. Contrafecerit totius quotus, omnipotentis
ira Indignationem et pcipi volumus. Et Earo meditatis
(ui) Indignationis vltary, suam fisci, residuam vero partem dicto Patrie

927. 3. Kl. Maij.

Calv. Rodulpho

Otto Divina clemētia imperator a. Divæ scæ dei eccl. fidelibus nostris
presentis sci iuæ et futuror. noverit industria. Cuprandi ven. S. Cremon.
eccl. apud mrā excorasse clementia, genus p dei amor. statuā impij mri
Rotaldo Almisio Patri Aquil. eccl. et p eū suæ eccl. suisq; successoribus
Abbatia et sexto cū oibus suis ptinentijs et qcqd q. Longo avus nomin
Rondaldus, q pdictæ eccl. bonis meritis Patrus interfecit Aquilejæ. et in oibus
finibus fori Julij possidere visus p, et cum judicio legaliter mi inis eiusdem
eccl. acidit p illius s. mri pandi opationis nec, nec nō oes res et proprie
Amoni, quas per præceptor. pagina mpr. Berengario divæ memo:
Imperator. acquisiit, et qcqd ei et jure parentū obvenit in supradicto
comitatu foriJulij, in loco Paviano seu in Cereciano ut in Regnis, aut
in Cæsaraugusto aut in Auliaro atq; in foliano ut in stricon, nec nō et q
qd acquisivit Farra cū oibus suis ptinentijs mitus et foris ad nostru
ptinentibus, et qcqd inter fluvium Liquentiā usq; ad duas Sorores,
una publica, qua strata Ungarorū vocat, interjacet usq; ad littus ma
ta ad proprietatis mortuor. hoium q; et. eor. q absq; hæreditate et
testamento mortui sunt. p hui precepti pagina mra. Imperiali auctate
donaremus et confirmaremus, qtenus Nullus Dux, marchio, comes,
vicecomes aut Saeldasius sive aliqua p̄sona in pdictis locis hui
potestate placitū tenendi aut aliqua ratione aut redhibitione requi
sitis solus pfatæ eccl. Pontifex ut illius vicarius. Cujus enim pti
nibus obtemperantes divini amoris statuā impij mri pdicta Abbatia
p mio divini memor acquisivit, et q. q. pater ei eburnit, ita
in pdicto comitatu Julio in loco Paviano seu in Corcion
ut in Regnis aut in Auliaro atq; in Foliano
in meriom, mercu et
nectatur Farra cū oibus suis
ptinentijs mitus et foris ad
duas Sorores, et ma publica qua strata Ungarorū vocat, inter
usq; ad littus maris cū oibus suis ptinentijs ortis usq; montibus mobilibus et
mobilibus et familia utriusq; sexus, castellis villis, locis, masseritijs,
capellis, silvis, domibus marinis, vallibus, planitijs, campis
vineis, pratis, pascuis, sylvis, aquis, aquarumq; decursibus, salinis,
salationibus, Ripis, Paludibus, molendinis, saltis, cultis et incultis
pdicto Patri Rotaldo et p eū suæ eccl. suisq; s.
cessoribus p hanc mri precepti paginā mra Imp. auctate à nro jure
et dominio sequestramus, et in jus suor. q successorū jus, et do
minū omnino tradidimus et dirigimus habēdi potestatis. s omni

N.

(ontradictione remota quat. nullus Dux .. Marino comes, vicecomes aut
sacldasius, seu aliq psona in pdictis locis habeat potestate placitu tenendi,
aut aliqua datione, aut redhibitione nisi solus pfata eccli Pontifex ut
Illius vicarius sigs huius mri purpti tenore transfirmauit
sciat se compositura turri optimi libros rectu, mdictati
et mchitate pnominato, suisq ecclie et successoribus suis q pro
tpe fuerit, qt ut uerius credatur, diligentiusq ab oibus obseruetur, manu
propria corroborauimus et cala Jussimus sigillari Anulo sigilli mri.
ignm. Ambrosius cancellarius ad
uicem Luitprandi epi et archicancellarii recognoui et scripsi. Dat. 3°. Cal. Maij
ane dnice Incarnat. DCCCC.XXVII. Jmpij Ven. D. Ottonis Jmpris
Jussimi Cesaris Jndict. X^a. actu Aauum in Dei nom. feliciter.

27. 3. Kl. Maij./
Rauēna./

Ego Polidorus Dfignarolis Cadiutor in offo auditorij noui suprascripti
(Dominus) exemplaui et (opiaui et qbusda libris ad offm ipm missis
ex. ea D. Joānis Rubertu venerio ad requisitione Mag. et D. Amadeor
fta Instanter. emissis mag. D. Lancilotti et Tollentino, in qbus qdem
libris plura priuilegia et scripturę patebant. priq forisfulij et locoq ipius
priq Continent.

CCCC.

m Henricus Diuina fauente clemētia Jmpat.

M.XXX.
3°. Non. Jan./

Si ecclarū Deicultor[um] ... largitatis munera dicare studeamus, id ad regni
nri statu proficuum ... habitamus. quocirca notū sit oibus s. Dei eccle
... futuris quali Popo Patha aqlegien. eccle
... it (ipmitha) qt. p Dei amore, nrēq animę remedio
... monasteria, ac uarias dilationes oes episcopias,
... nastria tam monachor. q̄t puellar. necnō
et Pene uocata ... Prioratus, Abbatias, villas, forisfa, decq
uisdem ... quas ipa ecclia olim p̄ priuilegia Regū, seu
Jmp.atorū nostr. p̄ priuilegia habuer usq nunc uisa et possidere, et
unumq supra ... eiusdem eccle residentes gregis suos pascere ui
derentur nulli hurtatim suis esculcis cogerentur nisi Aqlegien.
p̄cle et Pipponi Patrū suisq successoribus placita et districtiones,
Collectas et Angarias, seruitia et suffragia suis debes publicas functiones,
et q nri antecessores Jmpatores suis Preges p̄ purpti paginām
ia dicte eccle quisq rectoribus largiti sut, nos ei pariter largiri
et dignaremur, atq confirmaremus cuncta suar. Jnstrumenta chartar.

Franciscus Venerius Forlivien
Fori Julij Locumtenens gnalis

Ad instantiam Nobilis Domini Joannis Francisci de Brazacho cuius
Utini pro suo speciali interesse tenore presentium per quem
libet juratum nuntium mandetur Decano. juratis Communi et
hominibus Villae firmani. quatenus cum securis et expensis
retrahant, et revocent omne, et singulum mandatum emanatum
ad eorum instantiam Antonio Crafuta. et Joanni eius filio
de firmano pdicto. impetratum a Tribunali Dni Castaldionis
et Judicij Cividati. scriptum manu Sr octaviani de nicolettis
notarij Cividati pdicti sub die penultimo mensis Augusti
proxi decursi tanquam indebite emanatum rationibus, et causis suis
loco, et tempore dicendis etc. Alioquin Utini coram nobis,
et esso mro legmo compareant die lunae proxi futura. alr etc.
Datae Utini die sabbati undecima septembris. 1535.

Die lunae. 13. septembris. 1535. post prandium

Coram Clarmo Domino locumtenente sedente cum suo excellenti
Domino Vicario in logia palatij Utini ad jus dicendum
extraordinarie: etc.

Pro nobili Dno Joanne francisco de Brazacho. Cum communi
et hominibus firmani. In termino Contradictionis scripta
die undecima instantis manu egregij Sr Petri de hieronymis notarij: Egregius Sr octaviamus marchetanus factor
dicti Dñi Joannis francisci comparens cum excellenti
Domino Alexandro Bonzamino suo Advocato petijt Revoca-
tionem mandati, seu sequestri emanati ad instantia supra-
scripti Communis contra Antonium de firmano. et Joannem

eius filium Colonos eiusdem Domini Joannis franciſci, et impetrati a domino Caſtaldione Ciuitatense, ac Demũ ſcripti manu ꝑ octauiani de nicolettis notarij de Ciuidato die penultimo Auguſti proxꝑteriti, confirmata ſupraſcripta cõditione cum expenſis: ℂ Preſente è contra l'egregio ꝙ Coſmo ſaluiano pro dcõ Communi firmani, et petente reuocationẽ ſupraſcripte cõditionis, atq; remiſſionẽ cauſe ad dcum Dominũ Caſtaldionem Ciuitatenſe cũ expenſis, a quo Domino Caſtaldione vti judice competente in prima inſtantia impetratũ eſt dictum mandatũ: ſalua tn ꝙ apone Clar.mo Domino locumtenenti in ſecunda inſtantia etre. Preſente et ego tertia Nobili ꝙ Hieronymo Remuſto de Ciuidato, et pro interesse ſupraſti Caſtaldionis pari modo petente remiſſionẽ uts reuocata dcã contradictione ſtate maxime, quia Caſtaldia Ciuitatenſis venditur cũ auctoritatibus, et ꝓheminentijs ſuis, utpote concedendi man.ta et ſequeſtra in uillis ſubiectis iurisdictioni Ciuidati, ita q; mandatũ ꝓdictum, ſeu ſequeſtrũ fuit recte impetratus a dcõ Caſtaldione competente judice vtriusq; partis in prima inſtantia tam ſcilicet dicti Communis firmani, ꝙ ſupraſcriptorum Antonij, et Joannis. eius filij, maxime cum ſit in optione Actoris eligendi ſibi talem competẽtẽ judicem, etre. ℂ Replicante Domino Alexandro, et dicente, q ego quo principatꝰ interest dicti Domini Joannis franciſci, qui eſt nobilis Caſtellanus huius prie. et ſubditus immediate Clar.mi Domini locumtenentis tale mandatus, ſeu ſequeſtrũ debet reuocari, quia ꝙ iſtũ

viam indirectam contra debitū juris, et formā commissionis
Data ab illus.mo Dominio Clar.mo Domino locuntenti trahe-
retur ad judices inferiores, Dum molestatur suus colonus,
qui tenet terras suas, quæ eidem spectant in Dominio,
possessione, et ꝓprietate, sequestrando fructus dictarū terra-
rum et sic rone earumdē terrarū, in quibus si dicti ho-
mines, et Commune habent aliquod interesse esto contentus
stare juri coram dco judicio suo competente scilicet--
Clar.mo Domino locumtenente - si aut dicti homines et
Commune habent aliquid agere cum dicto Colono ex ꝑsona
sua, q agant, et ꝓsequantur, quia dominus Joannes franc.
nō vult impedire, nec derogare jurisdictioni domini Cas-
taldionis civitatensis. et proinde ex his, et aliis instātib
ut etce. Et demū his, et pluribus aliis dictis per
ꝓnotatas partes, Tandem Clar.s dns locumtenens
ꝓfatus Declarando revocauit dictum mandatū impetra
tū a dco Domino Castaldione Civitatense confirma-
ta cōdictione ꝓfati dni Joannis franciscī de Brazacho,
Cui quidem declaratione idem remotus quocaut :

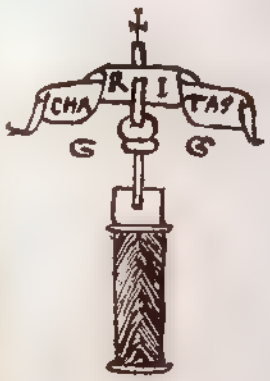

Ego Gabriel Gozadinus de Utino publicus ꝓmperialī auctoritate
notē et matriculatus Declarationē Cuprascriptam Cum omnibus
ꝓnotatis fn notam Cumpsi rogatus. et publicaui manu Mea dilecta
alia manu mihi fidē fnd cū originali nusultatione 12
et fn fidem me Cubscripsi manu ꝓpria. Cigno meo ꝓpio
Colito

1535. 13. Nov.
Pro D. Ja. Fern.co de Braga
& suis adjunis Fernando
quod in scabinos fit audx
D. Loc.

Copia

In regali hbo 60 ff 91. 1438. die 13. Junij

Cum ab aliquo tempore citra ff quedam parte rapture in isto gsilio dié
3. Julij 1413 deducte fuit in gsuetudine / q certos ciues a parte
tue non solum p ipsa enormia de casibus aut delictis / sed quasi
p omi homicidio aut delicto quod committit in regiminibus plus
dam banna delinquentib de omnib tuis / et locis a parte tue
et p hunc modum subditi nri p omni casu dispendium /
cadunt vagabundi in eorum familijs p loca / et tutorie
aliena / et ex hoc tutorie nre diminuntur / et tue / et loca
nob nonsubdita hitantur / et finis bonn / cadit pars
q ista pars remouet / et habent p remotam / et modo
omnib retroactis a parte tue q decreto in delicto / et
tanto causis criminalib ingrer / procedi / et q deinde debeat
seruari forma statuti / et ordinis ciuitatis / et tue
regiminis sui fieri consueuit an q ista
pars 1413 rapta est

die 27 Julij 1444

Copia pars rapte de 1444 die 27 Julij

Cum gerto posite fuit deceptio q de mane et alia re q
parte publica ut gressus q nos subditi nri facta fuit
remota et prenomata interim bannit et pena obtenta
statuta p decreto poni no possit q p parte premissorum ut
pmi que et quas subditi nri a nobis hnt et si ponit no valeat
ne teneat nisi ponit sit q quatuor ysilatorib / duo capiti dextri
admin / captum q tres gros ysilij et sigo q pecuy radat deburato
mille / bannit de maiori ysilio / punit omib offitijs / benefitijs
q gerit / a nobis et no possit pro eo retineri suspendi ut declarat
aut aliq ullo modo poni / nec q faciendi fieri gratia / dom remissio
ut aliqua reppensio eadem pena et sic predict deponi pena
usq in infinitum et quilibet hoc ingrenda / pene exigende rapi
nobis huj ysilij

1438. [illegible] 1444.
Copia de do parti del
consiglio de pregadi:
Vna che li Rectori di
Logi no possino bādizar
de terre de logi no possi
per li statuti di logi.
Laltra che sia restituiti
tutti li priuilegij de
tutti li subditi in in-
tegrū subgeacissimi
principi &c.

1437

Copia

Protestacio Pro comunitate Vençony

In Plamento vençon

Vtsupra sup corrigendis seu reformandis constitucionibz dicte patrie
Ibidez ostitit ser Gasper ⁊ Ser franasaus ambasiatores pro parte
Communitatis Vençony / Cuz litteris Credencialibus ipsius Comunitatis dixerat - exposuerut qp pro Regsitione facta dicte Comunitati Vençony Ipi venerat ad ipsez parlamentuz / Non ad intmiscendum / sine impedendiz se de dicta Reformatione / sine Correctione dictaz Constitucionuz / sz solum propter ostendendaz Humilitatem / - Obedenciaz / Cuz dicta Comunitas Vençon Nunqz vsa sit in aliquo casu ipsis Constitucionibus Oz semper se Rexit seandum ipsius Jura / Statuta / et Laudabiles Consuetudines que Jura Consuetudines - Statuta Confirmata fuerut eidez Comunitati et Hominibus de bençono tempore quo pervenerut ad Gremiuz Ecclesie Aglegiensis / ⁊ nupet etiam Confirmata fuit p Seremssimuz - Excellentissimuz dnum nostruz Venecias pro vt Constat Inpublias preuilegijs - Scriptus Autentice super inde profectis Qz predicti Ambasiatores nomine dicte coz Comunitatis Vençony protestati sut qp ipoz presentia no deberet eidez In aliquo obesse ⁊ et sp aliqua Reformatio uł Correctio dictaz non Constitucionuz debeat derogare uł preiudicium facre predicte coz Juribus Sepius allegatis Vlterius In Circumpetendo In dicto parlamento quid esset Impremissis faciendz / dicti Ambasiatores pro coz parte Respondebat qp non se Impediebat de dicto mo z qp no reacdebat ab coz protestacoe sic vt premittitur facta . ℣ Laus dno deo mo

Cassonus colte impositte sub camara
s. pacis tomasini sub d. in lxx

Costa imposita sub camara s. Bartho-
lomey sub d. in lxxij.

Costa sub camara s. nicolay de Vezono
sub d. in m.cc xxv.

.1437.
Copia dis parla misto
dla patta per la q̃l la cõtra
da vnzo pretto ch̃ le pare
la mẽto nõ hauesse au-
ctorita sopra li statuti
della comunita. rcs.

ff. 3. notule de cõ
impositio cõ fo fatta
zia sotto .3. campari
dla cõta d. velon. rcs.

Statuimus qꝙ statuta / leges & iura dilatoribus dominis
i suo firmo robore permaneant / legibus statuta dñi
natoribus suis pactis / iuramentis factis suis stent
in ꝯrum disponens no obstante / que oia priora
iniquissima bonis moribus repugnata / et iuri pi
derogantia irritamus / annullamus / et qꝙ inposterū ser
uetur / et nulla fiē declaramus:

Hec est prima copia tenoris dicti diriectorii
Nro. ac clarissimo utriusqꝙ doctori Dño Ludouico
fusciardino datum die xxvi mensis martij ipsius
anni et sigillo regatus

Ef libro propositionum, ac determinationum consiliariorum
Magcae Cõitatis Utinen signato Liten ℥. 1409

1409 - 2. Jan.

Ine lunae 2. Januarij in Consilio ordinario in quo interfuerunt

Super relatione, et declaratione facta per d. Joannem de
Canalcanis de legum doctorem unum ex dnis deputatis ad
regimen referentem, et declarantem in effectu de gestis,
et reportatis nuiter per d. Patriam a Se.mo d. Rege Ro-
manorum, possendi facere conduc. blada, carnes porcinas, et
alia victualia Venetis, qui sunt inimici nostri, et quo
idem d. Patr. instat quod mittantur pecunie pro expen
d. Petro de Marchesinis decretor. Doctori, quem dimisi
runt ipsum d. Regem, subiungens q. imputaz eas-
pones d. Regem, quod Patria concordate foret cum
Venetis &c. Deliberatum, et diffinitum fuit, quod
mittatur Ifato d. Patr. quod in nullum modum uelit,
quod dictum privilegium procedat, et q. ipse nullo modo
mittat, nec mitti, uel conduci faciat aliqua
victualia, nec aliquam substantiam inimicis nostris
durante guerra, sed omnino nullam mentionem de
ipsa litera. Sb fuit deliberatum, et diffinitum
fuit, quod mittetur totis uiribus, et posse cum
prefato d. Patr. quod omnino, et sine mora
faciat congregare, et congregari generale colloquium
totius patrie, in quo proponat, et declarari pericula,
et discrimina patrie, et in quibus terminis patrie
ipsa est constituta, et quod per consequens provi-
deat in eis, et super eis, que concernat honorem
et statum suum, et S. Aquil. ecclie et libertat.

o et ipse de quodā privi-
legio obtento p. ipsum
d. Patr. a pfato d.
Rege Rom.

et indemnitatem nostram, et totius patrie, et quod
etiam praticentur cum aliis cõmunitatibus patrie VS
Ciuitatis Glemone, Venetoni, Tumetij VS. Item cum
deliberatu. et diffinitum. quod significetur D. Petro
de Marcesin, quod omnino reuertatur domui tem
respectu periculi sue psone, quam etiam quia
forsitan ei non potest mitere aliqua pecunia.
sed si parlamentum disponet velle mitere aliquem
ambasiatorem ad S. nrum Regem mittat expen
totius patrie. super quibus ellecti fuerunt infra
scripti. qui vadant ad prefatum D. Papam ad mi=
strandu. ut premissa exequantur VS D. Joen de
Cauacanis legum doctor. et Fulcherius de Sauongnen
et Odonicus et Hectonis li' ores et D. deputatis ad
regimen. et Gregorius Arcolan. et Ang. de Velano
et Jacobus de Monteprato. et Joannes Ant. Sozzulini.
et Jacobus de Cauacanis. et Joes Gubertus de
Gubertinis. et Leonardus et Hectonis VS

Die mercurij. xv. Marij 1419 in Consilio
ordinario VS

Super propositis per D. Deputatos ad regimen proponen=
tes. et auisantes de aduentu Oratorum Venetorum.
et de insultu facto illis de Sto Danole. prout nobis
et suas literas significauerunt. Item de pluribus
prefatis particulis. et qui inimici parati causa
insultandi terram nostram, prout ad dicti regiminis
notitiam perueniat. Item de dato Vini vendendo.
et deliberando causa soluendi stipendia. ut faciam

eorum debitum. Et si placet consilio, quod plures stipendiarij fiant pro tutella terre nostre. Ite quod aspectum spaltus, et puniant illi qui fregerint. Unde mittendo super hiis omnibus, et aliis concernentibus super honorem et statum huius terre salubriter prouidendi. Deliberatum fuit primo quod vendatur bladum nimium, et plus offerenti deliberetur, pour alias deliberatum fuit, et Sabbatho secundo septembris ipsis stipendiarijs. Ite Commissum fuit regimini quod si sibi visum fuerit necesse fore plures stipendiarios quam sint inde bene facere. Ite deliberatum fuit quod omnes vadant ad custodiam super fossata et ad muros terre de nocte durantibus istis nouis, exceptis illis, qui tanquam custodes diurni ad portas qui eo casu ad uenientem non teneantur nec ad custodiam nocturnam. Item deliberatum fuit quod reparentur spalti braionesche, et alia edificia terre Utini ubi necesse erit, super qua reparatione et prouisione electi et deputati fuerunt infrascripti ad super videndum et aptetur, ubi terre erit reparatione, qui sunt electi et deputati sunt ut infra

Ja. N. fori Novi	Ja. N. Burgo Glemonis	Ja. N. Burgo Aquileie
Nicolaus Tamesij	Christoforus Facij	et Bart. de Capalico
Michael de Odda	Jacob. de Fagnano et	Petrus Passanini
Ja. N. fori Veteris	Franc. de Tarcento	Ja. N. Burgo Gradi
et Jac. Tirini		Paulus de Cereto
Clementinus Pillus		Mr. Nic. Barbetinus

Supradicta terminationes eductas fideliter manu ppria Regulus Cor. prelibati Cancellarius Magci Comitatus Glemonis ad exemplo autentico suscripto cum solito signo et b. Matheus Clapis Utinen. nor. et Cancellarius mag. Comitatus Utini sub isto cuius legalitas facta per ospm Comitis. Ita Zan. Moccenigo tunc locumtenens apparet manu b. Joan. Zabos Cancellarij cui sui mandatum sigillo mandato duo exemplo. in quo reperitur fuit sunt terminationes ipsius una cum alijs pluribus. Sucessit et signum suum tabellionatus in fidem apposuit

Leo

1519

D

Leonardus Lauredano Dei gra Dux Venetiarum
Nobilibus et sap.tis viris Francisco Donato egnitis de ctro Man-
dato Comunis Patrie Fori julij ac successorib. suis fidelibus dil.
sal. et dilect. affectu. Significamus vobis quod hodierna die
in Nro Cons.o X cui additione cautum fuit quod teneris infrascr.
videlicet, quod attentis rationibus et causis nunc declaratis
auctoritate hujus Consilij sit concessum mag.co D. Illustrissimo
Nobili Nro Comiti Hieronymo Savorgnano, quod possit sedere
in medio Dominationum Terre Utini Nostre ad beneplacitum
dominij. Quare mandamus vobis ut pacifice sigmarum[?]
et contenta in ea observare et observari facere inviola-
biliter debeatis faciendo has nostras de successorum
memoria in Cancell.a illa registrari et presentari
vestris

Dat. in N.o D.li Pal.o die 16 Xbris ind.e 8. 1519

Comunicazione a Conte di Girolamo Savorgnano sul sedere in mezzo dei Deputati d'Udine

In xpi nomine amen. Anno natiuitatis eiusdem millesimo quadringentesimo nonagesimo nono, die sexto octobris, actum in ciuitate Aquile in Palatio palatii, ubi statim Ferrerius ipsius palatii [illegible] status, constitutus coram nobilibus, egregiis, et prudentibus viris dnis Iacobo de Arpino decretorum doctore, Artusio comite Montisfalconis, et Augustino Plateario Romani imperii, regis, et dni nri Dni Antonii Petri Aquilegie dignissimi comitibus, ac Pr. cons. Sebastiano Bonati Rojanelli, et dno Federico de Cano Aquilegie, et plurib. aliis de [illegible] et [illegible] Ioanne de Collorito, Simone de Paxinis de Cadonica, Iuliano, Fusco de Cucurio, iudice et assessore, et Hyronimo de Bonifacio de Rotis, iudice Curie, et Iacobo Stronconi de Aquilegia, et Nicolao de Forfi, et Bernardo de Bongiouanni de Ciuitatesta, dno Ludouico de Cignolis, et doctore, et magro Andrea Magnaco de Verino, et Blasio della Vi[illegible] de Cornino, et omnibus et singulis de grauis collegio [illegible] Pace, [illegible] et cons. dni Comitis Petri Paulelli [illegible] et [illegible] ad [illegible] cause mote [illegible] Iacobum [illegible] et [illegible] Petrus [illegible] Castaldionis Aquiani sibi [illegible] certa [illegible] et ab [illegible] pacifice et [illegible] possidet, [illegible] [illegible] pretendit [illegible] facere in [illegible] nouitatem, et iacturam, petens ei [illegible] dissolui, et [illegible] dicti dni, Comitis, et Comitat, et mandari, etiam [illegible] Castaldionis, et [illegible] opponente in sua possessione [illegible] et [illegible] et [illegible] et [illegible] [illegible] [illegible]

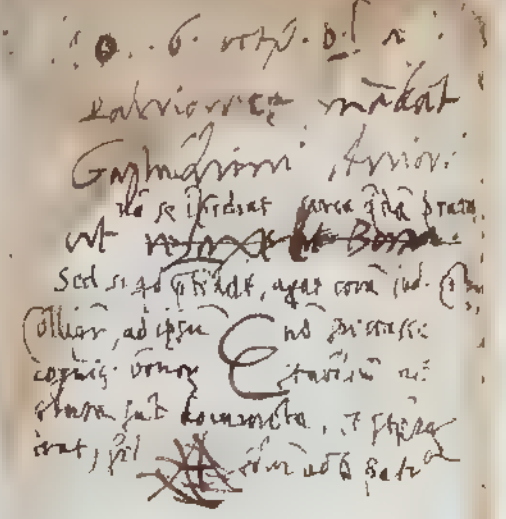

ordia

Iug: Cus Barbadicus Dei Gratia Dux Venet. Nobb. et Sapp: Viris Fidelibus Nauagerio ac suo Nob. Consiliario Fidelibus suis, et successoribus suis fidelibus dilectis, salutem, et dilectionis affectum. Venerunt ad presentiam Nostram Sp.es Oratores illius Fid.mae Ciuitatis Nrae, que gaudium, et presentes nobis exposuerunt, et exhibuerunt in scriptis ap.a que infrascripta diligenter intelleximus et audire uoluimus in contrad. Sp.es Oratores istius Terre Nrae Veneti, nec non Aduocatus Camere Fiscalis et ceteris matura discussis, et examinatis eisdem cum offerta ad hoc plena Consultatum habentes Responsionibus ad eos quantum ex ipsis nobis Responsionibus inspectis. Senior Consilium ipsos Capitula, et Responsiones Nras tales esse iudicauit Illustres Principis et DD. nostri Nri Redes Fidelissimis Ciuitatis Nrae comparent Oratores Nrae Fidei Nrae

Omissis

Quanto pene. V. quibus tanq exponitur, quod ad presens tempore citra Ciuitas ipsa ad Summi Dei Confusionem fuit facta infinita Pioueggia descendentia ad ruinam eorum ultra quingenta Milliaria per ornam. Terre Veneti, ultra consueta et Priuilegium ipsius Fid.mae Ciuitatis, et in maximum detrimentum, et iactura ipsius, ob quod ne retrahantur, et tardantur incepta per Fidelissimos, ad fortificand, et tuta. ipsorum locorum, et Terrar ipsius Fid.mae Ciuitatis quare fortificationes modo statui ipso futuri-

mes condicio, rea et ipsius Pria consensa-
tioni per necessaria est; Verum si Terra ura
Vrbis cuius ornari, seu inoriger aliqua repa-
ratione, habet ad hoc a Sub. V. ad requisitas
quatuor Castaldias, qua imed. subsunt Dnio
Sub. Pto, qua ascendunt ad maximam personar
quantitatem, cum quibus mag.us, et ordi-
nis Vator Terra Vrbis qua ascendunt ad
summa 3000 ducator possunt facilius, et
absq aliquo incommodo aliqua perficere pia in-
cumbentia, et neu.o Terra ista Vrbis sine ali-
qua inquietatione contra ipsius Statuta
qui interim vacabunt fortificationi, et
conservationi murorum Vrbis una cum to quan-
tum respondimus mentis nre est, et ne impera-
mus, quod quando agetur de ornamento Terre
Vrbis distrctuales Ecclie in arreagijs, et alijs
directis, vel per indirectum non molestentur neq
graventur aliquo pacto, sed id fiat per omnes
latinos quatuor Castaldias et Villas immed.
subiectas Dnio Mo, et ex consilijs locumtenen
Pria, qui sunt per bona quantitate secun
ut dicit, Quando vero agetur de fortifica
tionibus dicte Terre Vrbis voluimus, et intendi-
mus, quod dta Pria conuocat, et conscribat
per tota sua Fam, scilicet exempti, quando
exempti, reuenerunt in hoc, et exoni mittant
leges, ordines, et pacta nra et quicquid fortifi
cationi alias decreta, quibus ab hinc in
terea [illegible] Omnibus
predimees quod hoc-cio: nra Pria non habeat
causas

causa se graua[n]o, i neq; inadolendi q[uo]nia
oia ꝓ[ed]aue ad sonam ꝓdem. et ad commo-
dus Vniuersale. Quare d[i]c[t]. Sup. ꝓ[hi]b
mandamus vob[is] vt Sup. ꝓ[hi]b[i]tos obseruari,
et obseruari ꝓcure debeatis, q[ue]q[ue] ꝓ[ui]as
ꝓras ad futuro[rum] memoria reg[is], et reg:
ꝓ[ui]ant restituis.

(Datu in N.D.P. die xi xb[ri]s. Ind. vi MCCLXXVii

Fratrum (copia) 1427 · die 26. Martij · In Regnis

1427 26 martij

Considerantes fideliter, et bonis operibus ad honorem,
et augmentationem status nri in acquirendo patricium
nrm forisfuly, et post obsequia per fidelem nrum
Marquardum de la fratrina nri eius remunerationem
et ad alios exemplum, eidem concedatur, quod habeat
ad libellum nri perpetui a carenam nre Vrbis, brayda
Casinae, et (strata) Lapicidarum situm prope stinum cui hoc
g. pro predicto recognitione soluendo teneatur carenam
nram vnam libras quinquaginta parvorum nri anno, et
rationi anni /.

Ans. Mandatum nostrum

r° triu/and
ibus dilect
ro iuramento
nam dest
eade capia
ris gsiliis
aq modo
In Vris
s benigne
nra pluibus
o obsequiis
et auctoritate
cotanis nrę
et Inredimen
ut videbit
tione eius
m. qui
rerrę. et
mrę Su
et grē
r. et el
et elapsa
. nr deb
ra nr g.
et faca
thę. et
riminalib
. nro Sole
locatis. n
Quisq
gligę ne
recursu
mandatu

Mandamus ex nre dnationis ce comissione, per gd eca coi

336

Di ave
ind
Fahna
Dono Amens ed mente

1423 5 maij

Thomas mocenico dei gra. Dux uenet. etc. Neb. et Sap. uiris Jac° triuisano de Suo man.to locūt. pria forriulij et Succes. Suis. fidelibus dilect. Sal. et dilectionis affectū, cū p.m mra coitas utinj nom. mro Juramēt. fidelitatis et obedientię fecit, et ābasiatores Suos ad mraz pntiam destinauit p ipo Jur.to fiendo cū pntatione certorū. Captor ad eade capitula mras exhibuimus Jnsiones ut. p. ghineri uidebitis cū mris gsiliis rogatorū et additionis die. 19. ms Junij, 19-19. regsiti itaq modo nuper p.te coitatis ptēę q dignemur ipas mras Jnsiones Jn Viris mris ducalibus Jnſerer, ecce regsitionibus Suis duximus benigne annuendū facientes ipas per pntes mras Vras cū bulla mra plumbea pntibus ualidar, mandātes ātenus uti Jacent effectualiter obseruēt et faciatis Jnuiolabiliter obseruari. Tenor talis ē, vz. Nos audientes et plene Jntellexim ea q nobis exposuerūt ex.te coitatis mrę utinj, et eis rndemus q dca coitas por ee certis.a q Jntēdimus ea Vre tām bonos et fideles gsitores mros, et ut uidēt et cognoscāt bona Jntentione mram ad bona gubernatione ciuitatis, et totius ptis deliberauimus mittēr unū mrum locūt.m qui re.p/sentar debeat mrum Dom. et habeat custodia dcę terrę. et ut dca coitas cognoscat humanitatē, et benignitatē mraz Sublimitatis, et placet nobis q dca coitas debeat se regēr, et gubernar sūb Statuta ordines, et gsuetudines Suas, et facer, et eligēr Suos deputatos, et offitiales qui gsueti sūt facer q elapsu et q fiat Jus Jn ciuilibus sūb nomine Suo, et q locūt.s mr debeat deputar unū capitaneū Jn utino sūb q faciebat pātta. Jta m q dcus capitaneatus ad uendar, et ide capitaneus debeat facer Jus Jn ciuilibus sūb nomine Suo, sicut faciebat tpe pātię. et appellationes mri capitanei uadāt ad mrum locūt.m Jn criminalib. aut volumus q libertas, et arbitriū remaneat Jn locūt.e. mro Dale ut fiat debita Justa et eqlitas oibus, ueru si dcus locūt.s. nō Aliqd faceret ut Jnhiaret sup Aliquibus, q foret de Sua Jurisdic.ne, ubi nō eet Jud.r de ista ut de mēbris, aut mēbro, et Aliqs uellet se grauar, et appellar, volum q isti tales possint hre recursū et appellar ad mrum Dom. seu ad mros auditores nouos Sindicos, quibus huiusmodi ex nūc volumus ee comissionē, et q dca coitas

q rndeat' ābasiatoribus coitatis mrę ueniēt. in hac forma

datia et Introitus eiusdē sph q̄ cēdent̄ in scripris puisori mō exi-
gat et exigi faciat. de q̄bus faciat expensas suas et de dēis datiis
et Introitib; disponat sph̄ g̃suetudines suas, et put cōsueti sūt fieri
p elapsū, ita tm q̄ de dēis Introitibus fiāt et Solutiones. et
restones sicut superius ḡnet verū q̄ appellationes spectēt
locūtēn mō put spectabāt pātha, et q̄ āplā fidē facimus de
dēa cōitate et ut hoc uideāt p effectū, et q̄ ab eis nolumus nisi
Sacramēta, et corda sua, q̄a sicut diximus, sumus certissimi, q̄ fidē
suā fideliter obseruabūt. Placēt nobis q̄ dēs obsides, q̄s dūxerūt
uenerias sint in libertate sua, et simul cū eis reuertāt utinā, q̄a
q̄ federata fidelitate dēq̄ cōitatis edēos obsides ita habemus charos in
utino q̄ filios, q̄a reddimur certi, q̄ dēi obsides, et sui erūt fideli-
simi q̄uitores mei. Sup facto aut datior̄, q̄ sicut Informati sum⁹
fuerūt affictata p cōitate pdcā, p pio satis leui p. 4or. ānos cū
magno dāno dēq̄ cōitatis Anglus q̄ exbursauerūt pecunias suas, se
in nō debebāt Incipe gaudere ipis datiis nisi ad festū S. michaelis
px. qua uendicione habemus nō de relinquenda hoc modo q̄ nōs
q̄ nobis uider̄ q̄ talis affictatio siue uenditio fuerit inhonesta, et
nalde dānosa dēq̄ cōitati, et q̄ rector nō deberet, et ppea p cōmodo
cōitatis eiusdē sumus cōtenti q̄ dēa affictatio, siue uend⁹. reuocet
q̄ ipa datia remaneāt libera ipi cōitati q̄ habeat illa affictari
sūo: cōsuetudines suas p uilitate, et cōmodo dēq̄ cōitatis, sed q̄a
nō dēt iustū q̄ illi q̄ emerūt dēa datia p dēret pecunias suas, q̄s
exbursarūt, uolumus q̄ de q̄uentibus q̄ exigent̄ ex datiis supdis
fiat eis Solutio in tribus ānis, ita q̄ singulo āno det eis tertia ps
q̄dicti p eos soluti usq̄ ad Integra satisfactione. Circa facta aut
bonorū possānū, cum misdāni de Sancorgnano et suis eximios q̄
sumus Informati q̄ alii ex dēis possonibus et bonis st in manibus
aliq̄s q̄ nihil ferme soluerūt et habuerūt multas uilitates ex eis
et alii sūt in manibus q̄rūdā q̄ aliq̄ soluerūt sed nō multū, et habue-
similr multas uilitates et q̄uctus de dēis possonibus, in maiori q̄ntā
te q̄ fuerint pecunia soluta, dicat q̄ illis abasiatoribus q̄ pretio mā
e q̄ dēa bona et possones huiusmodi liberē et subito restituāt dā

tristano et fri et Aliis existentib, sicut p° tenebat, sed qa Sr Aliq Alis possones et bona In manibus [illegible] q Soluerut pecunias Suas, et mihi ut modicu utilitatis habuerut, et no est quemes q ist p̄deret pecunias Suas, dicat ipis abassiatoribus q nobis Justu uidet, et sic volumus q iste possones et bona libere et de pti restituat illis q̄z erat, Sed qa nobis et Jndeuemes esse videret q Illi tales p̄deret pecunias Suas volumus q de pcuribus coitatis vny fiat eis restio uen pfj exbursatj In tribus ānis vz Singulo ano p ptia pte usq ad Jntegra satisfactionē Sua, Preterea qa patria alienauit et aliq castra q erat .o. tristanj et fris cu p̄nctis et Jurisdic⁹ Suis Aliqbus q dederut pecunias Suas et ppr guerrā nulla ut minima vtilitate habuerut, dicat ipis abassiatoribus q Jntentio mā é q et dca castra cu p̄nctis et Jurisdictionibus Suis restituat .o. tristano et fri sicut p° habebat, Sēdum illi nō perdat pecunias Suas, Sumus disposit p vra cocordiā ut ipi Sicut nobis uidebit puideri circa restitutionem fiendā p .o. tristanū de uero pcio exbursato p eos, p illos mos, terminos, q̄ntitates, et ḡdines q̄ mō .o. uidebit et ultra Solutione fienda illi q emerut dicta Supra, p illis q emerut castra, p̄ssones et bona de q̄bus dz fieri restio. reliq-oia dicta et Jntroitus dcē coitatis Sue dederut Jn scriptis puisoni mō libere remaneāt dcē coitati q eccp̄es occurrentibus suis q̄stuendines Suas.

Dat. Jn mō .ou. pallatio .v. mis martij Jndict⁹ p̄ .M.ccc.xxiij

Christophorus Cyrinus notus rc
Coad? Canc ad Jndi cū originali
.s. regio dupliciter duplicauit. Ita se
subscr. et Jn fidē sigillo munivit

datia et Introitus eiusdē sñi q̄ cēdent̄ in scripris puisoni mō exi-
gat et exigi faciat. de q̄bus faciat expensas suas, et de cēis datiis
et Introitib⁹ disponat sñi g̃suetudines suas, et put cōsueti sūt fieri
p elapsū, ita tm̄ q̄ de cēis Introitibus fiat ēt Solutiones. et
restones sicut Inferius ḡnet̄ verū q̄ appellationes spectēt
locūt⁹ mō. put Spectabāt pathe et q̄ āplā fidē facimus de
dēa cōitate et ut hoc uideāt p effectū. et q̄ ab eis nolumus nisi
Sacramēta, et corda Sua, qa Sicut diximus, Sumus certissimi, q̄ fidē
Suā fidelissē obseruabūt. Placēt nobis q̄ cēs obsides, q̄s q̄duxerūt
uenerint sint, in libertate sua, et simul cū eis reuertāt unū, qa
q̄ sīderata, fidelitate cēq̄ cōitatis cēos obsides ita habemus charos in
utino q̄ filiū, qa redimur certi, q̄ cēi obsides, et sui erūt fideli-
simi q̄sitores mi / sup facto aut datiorū, q̄ sicut Informati Sum⁹
fuerūt affictata p cōitatē pdcā, p ptio sanis leui p. 4or. ānos cū
magno dāno cēq̄ cōitatis Aliqbus q̄ exbursauerūt pecunias suas, se
in nō debebāt Incipe gaudere ipis datiis nisi ad festū S. michaē
px. qua uendicione habemus nō de relinquenda hoc mōdo q̄ mihi
q̄ nobis uidet̄ q̄ talis affictatio sine uenditio fuerit Inhonesta, et
ualde dānosa cēq̄ cōitati, et q̄ reuert nō deberet, et ppea q̄ cōmodo
cōitatis eiusdē Sumus cōtenti q̄ dēa affictatio, siue uendō. reuocet
q̄ ipa datia remaneāt libera ipi cōitati, q̄ habeat illa affictari
Iuxta cōsuetudines suas p uilitate, et cōmodo cēq̄ cōitatis, sed qa
nō est Iustū q̄ illi q̄ emerūt dēa datia p dicta pecunias suas, q̄s
exbursarūt, uolumus q̄ de quentibus q̄ exigent̄ ex datiis Supdis
fiat eis Solutio In tribus ānis, ita q̄ singulo āno det̄ eis tertia pt
q̄tis p eos Soluti usq; ad Integra Satisfactionē. Circa fucū aut
bonorū possēnū, tenui tristāni de Sacorgnano et suis exinioris q̄
Sumus Informati q̄ Alīq̄ ex dēis possonibus et bonis st̄ in manibus
Aliq̄q̄, q̄ nihil ferme Soluerūt et habuerūt multas uilitates ex eis
et Aliq̄ sūt In manibus q̄rūdā q̄ aliq̄ Soluerūt sed nō multū, et habue-
similr̄ multas uilitates et pcēus de dēis possonibus, In maiori q̄ntā
tē q̄ fuerint pecuniæ Solutæ, uidet̄ q̄ illis abasiatoribus q̄ Intētio mā
ē q̄ dēa bona et possones huiusmōi liberē et subito restituat̄ ōn

tristano et sfi et aliis eximiis, sicut p° tenebat, sed qa Sr Alig Alis
possones et bona in manibus [illegible] q soluerut pecunias suas, et min
ut modicu utilitatis habuerut, et no eet guemes q isti pderet pecunias
suas, dicat ipis abastatoribus, q nobis iustu uider, et sic volumus q
iste possones et bona libere et de pti restituat illis qz erat, sed
qa nobis et Induemes videret q illi tales pderet pecunias suas
volumus q de pdictis coitatis vinj fiat eis restio uen pfij exbursatj
in tribus ais vz singulo ano p pcia pte usq ad Integra sarisfactionem
sua Pretrea qa partes alienauit et aliq castra q erat .o. tristanj
et sfis cu pinctijs et Jurisdic- suis aliqbus q dederut pecunias suas
et ppter guerra nulla ut minima utilitate habuerut, dicat ipis
abastatoribus q Intentio mea e q et dca castra cu pinctijs et Juris-
dictionibus suis restituat .o. tristano et sfi sicut p° habebat, Sed ut
illi no perdat pecunias suas, Sumus disposit p vta cocordiu ut sibi
sicut nobis uidebit uider circa restitutionem fiendam p .o. tristanu de
uero pcio exbursato p eos, p illos mos, terminos, gnitores, et confi-
nes q mo .o. uidebit et ultra solutione fienda ta illis q eme-
rut dicta supta q illis q emerut castra, possones et bona de
qbus dz fieri restio. reliqa dicta et Introitus deq coitatis sibi
dederut In scriptis quisq mo libere remaneat deq coitatis p eccpcio-
occurrentibus sibi gsuetudines suas.

Dat. In mo ou. pallatio .v. ms martij Indict. p° M. cccc. xxxiij

Christophorus Cyprianus notus [illegible]
coad. Cane a. mi cui originali
s. regio [illegible] fuscribauit. Idco sr
subsit. et in fidem sigillo munivit

S. vltij. 1423.
p Cantore vltij
Capitula sua cui
dispositionibus
Dominij

1350. 20. mensis Maii

Nos Ludouicus Dei gratia Sancte Sedis Aquilegiensis Tactas circumstantias eius, qui nobis, et Ecclesie nostre specialiter in presenti Guerra pro conservatione, et superatione, et statu pacifico nostro, et Ecclesie nostre, et totius Patrie nostre Fori Iulii curiam libertate non leua facit, habentes super seruitutem et prece[s] quibus ex obligationis uinculo cognoscimus nos astrictos, tenore presentium specialiter protestamur, ꝑ facta, uisa, et diligenti calculata ratione de mandato nostro cum Nobili milite Schinella de Cuanco, Sacriq; in presenti Guerra Generali Capitaneo nostro de salario suo ducatorum Auri quingentorum, quos sibi ratione dicti Capitanearus satisfacere non possumus, et in futurum idem Schinella audacia concipiat seruire, et alios Nobiles et nostros Aquilegienses Ecclie. damus in solutum pro dictis Ducatis quingentis, et inuestimus dictum Schinellam Vnum molendinum cum uno Sedimine Segue, eidem propè iacens in pusterla super Roia de Portalo sub Molendino Nobilium de Sauorgnano, et subter partitam Roiarum ibm Vnum Mansum in dicta Villa de Portalo, ij tres Mansos in Zuri, ij pro pe Zira Sterpetum Magnum, Eij sunt confines, iuxtà uiam uocatam la uia de Glemonassa, et Cimidinas iuxtà Aquam uocatam Stellor, iuxtà Iornum uocatum Schusa, cum omnibus iuribus spectantibus, et pertinentibus ad dicta bona, hinc se, et Sandibus suis, ad habendum, tenendum, dissignandum, et omnimodam uoluntatem faciendum, hac tamen conditione apposita, ꝙ idem Schinella, et eius Sandes teneantur se inuestire, in signum ꝙ nullus habeat nec ꝙ possit habere actum nec ius in dicto Molendino cum dictis bonis, nisi nos, et Successores nostri, et similiter omnes alij, qui de ipso Molendino et mansis à dicto Schinella, et Sandibus suis habent uis, teneantur se inuestire fieri facere à nobis, et Successoribus nostris. In quorum fidem, et testimonium premissorum fieri iussimus, et nostri Sigilli appensione muniri.

Datum Venzone in nra Camera anno Natiuitatis dni xx. mensis Aprilis Anno dni 1360 Ind. xma

Detti beni per compera passarono ai Torriani nel sec XVII e finalmente Nobile N. Zuccola Torriani pellettiere.

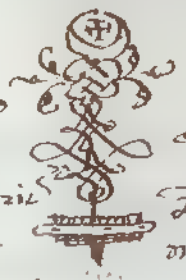

1478 28 Aprilis

In christi nomine Amen. Hoc est exemplum seu transumptum quorundam literarum sive cuiusdam Privilegii Investiture q. Illi. C. Mainardi comitis Goritiæ, quarum tenor talis est. Nos Mainardus comes Goritiæ et Tirolis Aquileien Tridentinen Brixien, Cetaq; Advocatus Patribus profitemur, et facimus hoc notum, ac pro nobis et hæredibus nostris recognoscimus, quod nos attendentes grata servitia, quæ nobis Nobilis Dñs Joannes de Cucchanea fratres sui, eorumq; hæredes exhibuerunt et adhuc nobis, et nris hæredibus poterint exhibere dicto Joanni suisq; fratribus et omnibus eorum hæredibus ad recta contulimus feudum, et legale Mansos et bona infrascripta sita in villa Luzzolei. Primo duos Mansos rectos per Joem decanum, item unum Mansum rectum per Mathiam et Victorium fratres, item Mansum unum rectum per Bartholotum, item Mansum unum rectum per Petrolum, item mansum unum rectum rer Ladiã uxorem q. Venerii, item Mansum unum rectum per Donum, item mansum unum rectum per Philippum, item Mansum unum rectum per Driuttum, item mansum unum rectum per Nicolaum filium Bertholissij, item mansum unum rectum per Martinum dictum Bolg, item mansum unum rectum per Nicolaum dictũ Laz, item mansum unum rectum per Danielem, item mansum unum rectum q. Saraninum, item mansum unum rectũ per Nicolaum Galutii, item mansum unum rectum per Leonardum q. Palmusã, item Mansum unum rectũ per Ruculum, item mansum unum rectum rer uxorem q. Henrici, item mansum unum rectum per Philippum

v item mansum unũ rectũ per Leonardũ dictum Petli

Liceum Bragheniui; quæ bona, uel mansos supra scripto
à nobis tempore retroacto certo pro feudo tenuerunt
quæ sic et inquisitis, cuius, et in cuius cum omnibus et
singulis iuribus ad ipsa bona pertinentibus
ad habendum tenendum ~~possidendum~~ et usualiter se-
cundum iura, et feudi iuris ordinem percipiendum
et commutandum excepto tamen Gastho quod pro nobis
reseruabimus, In cuius rei testimonium præsentes fieri
iussimus et nri sigilli appensione muniri. Dat in
Vrbe Anno dñi millesimo trigentesimo septuagesimo
octauo die quintodecimo mensis Aprilis. Indictione prima
A. Christi Homine Amen. Anno Natiuitatis eiusdem dñi millesimo
quadringentesimo octuagesimo secundo Indictione quintadecima die
Sabbati vigesima tertia Nouembris. Actum Vrbini Aquit.
Dioc. in camino Palatii cōis Præsentibus Nobb. & Mcis. g.
& Ioannis de Anzoldo, & Mcis. g. & Ioannis Petri de
Serro de Vrbino, & Thoma Notario g. Cechini de Sau-
reano testibus ad hæc specialiter adhibitis vocatis,
et rogatis coram M. I. Doctore D. Iacobo de Venetiis
de Feltro Vicario, et tanq Vicegerente Magci et
Generosi D. Benedicti Triuisani pro Illmo Duce Dom.
Venet. Patriæ Forijulii Locumtē ad iura reddend
ad hunc actum pro tribunali sedente.

Ego Bartholomeus Martinus de Vrbino g. & Odonici
de Valsanuie, ciuis, et Sabinas dictæ terræ Vrbini
imp. Auctē Not. Pub. et Curiæ Dicti Magci dñi
Locumtenentis cancell. et scribæ supradictum

exemplum

exemplum, sive transumptum literarum, sive
investiturae prorsus à suo vero originali authen.
literarum suprascripti Ill. D. Raynardi comitis Yo.
citiae non vitiato, non cancellato, nec in aliqua sui
parte suspecto, sed omni prorsus vitio, et suspicione
carente; Hoc tamen excepto, quod in sinistro angulo
inferiori esset abscisa certa particula, in qua suppo:
catur fuisse subscriptionem Notarij, seu cancellarij scriptoris
literarum Theutonicis in carta membrana abrasa
more Alemanorum cum sigillo pendente ipsius Ill.
comitis rotunda cera rubea impresso, in quo circum-
scripta sunt haec verba vz. S. Reynardi comitis Yo:
citiae, et Tirolis, in medio vero est arma ipsorum illus:
trium Principum comitum cum cimerio duarum alarum.
Ad petitionem, et instantiam nob. & Prud. g. Nob.
& Ioannis de Zucho sumptum, et transumptum,
ac in pntia Scriptorum testium, et infrascriptorum
Notariorum lectum una cum eisdem Notariis dili:
genter, et fideliter auscultavi. Et quia per Gg.
D. Vicegerentem una cum infrascriptis & Bartholomeo
g. & Ioannis Cumini de Latisana, & Nic.o g. & Jac.i
de Nicholis, et & Ant.o Pitoso g. & odonici Notariis
Pub.cis et Scribis eiusdem D. Locumt.is atq mecum
repertum fuit ipsum exemplum, sive transumptum
in omnibus, et per omnia concordari cum eodem
suo authentico originali, ut de cetero ipsi transumpto
adhibeatur ea fides, quae adhiberi eidem authen:
tico posset cum Gg. D. Vicegerens authoritatem interpo:
suit, partes et decretum, mandans suprdictis Not.is

et mihi Bartholomeo Martino Not.o ut Not eidem subscribere deberemus ad perpetuam fidem et memoriam eorumdem &.

Premissum Priuilegium, et actum subsequentem sic requisitus fideliter ex quodam processu carte 123. formatum inter D.P. de Zuccho coopertt membrana existente penes mag.m D. Petrum de Zuccho ex nobb. dd. consortibus Lucanea Ariane Raynens ciuis, et Not.s coll.s vtini manu sua exemplauit, leg sub. signis cum signo, et nomine suis assuetis in fidem premissorum &

Signum Notarij

Premissa aliena manu educta ex exemplo authentico sub signo et nõie Ser D. Hanc Raynen Not.i Vtinen. facta collatione Bithinius Aemilagua Not. coll. Vtin sub.it cum signo et nõie suis solitis die 18. Aug.ti 1587.

Premissa via aliena manu fideliter educta ex alio Authentico subscripsit Joannes Bap.a Marchet.s Not.s et Canc.s Patrie

Nos Bernardus Nani pro Ser.mo D. Venetiar. Patrie fori Julij loc.s gnalis fidem facimus et attestamur in prãmissis Joannem Bapta Marchetanum esse sub.m Not.m imperialem atq; Canc.m Patrie cuius sub.s scripturis tam et ubiq; locor. plena est adhibenda fides in quor. fidem Vtini die 3a Julij 1588.

Simon de Gallis coad.r Canc.e Ducal.

1360, 20. April.

Fede faccio cosi ricercato io Enrico Politiano ordinario de la Cancell.a del Ill.mo S.r Luogot.o de la Patria del Friuli che nel M.co Parlamento di detta Patria sude intervenire, & assistere come regolatore di quello uno de la casa de li Nobili di Cucagna; si come per i libri di questa Canc.a appare, et io da che essercato l'off.o d'ordinario di essa ho sempre uedato osservare. In quor.m testimonium

Utini die 5.a Julij M.D.LXXX.

Idem ord.s Canc.r manu mea subscripsi, et sigillavi.

Sp^h D. Camillo di Coloredo

Dilect^mo mō

Hauendo Inteso per lettere continue del Procedere
mō grād le assidue fatiche, et optime operatio
isti p.^o tbis Per cui presertim In quella patria mia, et postre
nella expeditione del passo de la chiusa, la recuperatio
del quale et hauemo Inteso p le vre lettere de xxviij
del passato, Certo ne è stata grauiss^ma, et sciamo
rimasti sattisfatti, nō p esser cosa nuoua, Ma p la
molto tempo el bon animo, et singulare affetto vro
ne è stato, Ma perō ogni grata cōmemoratio
suol sempre delettar, et però le operatiō vre
grandemente cōmendamo, et laudamo, Sperando ogni
giorno sentirne megliori fruttj, cussi promettendoni
la Sria cussa fede, et deuotion cōuerso de lla g^a
ne seguimo p fermo bon conto, et a Loco, et
tempo doueremo esser memori

D.^o xbris 1511

Joannes Marius Nauis Dux
Not^s exh^it

Litera dl Sex^mo
Dnimio schrissa
al q. rsd camillo

1850
18.

84

Jacobus trinissano [illegible]
[illegible] Jacobi [illegible]

[illegible] ordinis mei. Et liberamus [illegible] gestaldini tradendi cum garentia, [illegible]
et jurisdictionibus suis, [illegible] gestaldini ad presentia Laurentii viri
Laurentii della Torre comitatus Veronae, [illegible] [illegible]
presentis [illegible] nos commendo, [illegible] eminentiarum [illegible]
[illegible] octobris, [illegible] ad annos quatuor, [illegible] sequentes.
Et [illegible] ipse dictus [illegible] gestaldi sex mensium [illegible] occupatus
illuc [illegible] se conferre. ordinamus, [illegible] loco, [illegible] more sui,
[illegible] Antonini della Turre officium suum, dicte gestaldie [illegible]
[illegible], [illegible] additus ac [illegible], ac alia dicta [illegible]
alia facere, que ipse facere [illegible] alius, [illegible] ibi pro
gestaldione foret deputatus. Pro tanto volumus, [illegible]
[illegible] officiales mandamus, quatenus [illegible], [illegible] alia [illegible]
[illegible] gestaldie tradende [illegible] [illegible]
[illegible] gestaldionis [illegible] [illegible] [illegible]
[illegible] [illegible] [illegible] [illegible]
[illegible] [illegible] [illegible] [illegible]
[illegible] [illegible] [illegible] [illegible]
[illegible] [illegible] [illegible] [illegible]

[illegible] [illegible] [illegible] [illegible]

1422 Gestaldia della Mediana per i 4 successivi anni deliberata a M'argiado de Trattina il quale destina a far le sue veci Antonio delle Torre suo officiale

Benedictus Vrnerio P[rae]f[ec]to fori julij Locumt[enen]s. Gratis
Pro Sr[enissi]mo et Potentissimo Duce. Dño Vrneto 14
Tenorem Pr[esen]tium Percipimus atq[ue] strictissime mandamus
omnib[us], et quibuscunq[ue] squadrarijs, stratiotis
cæterisq[ue] stipendiarijs, quibus p[rae]sentes viri[s] offerent
A.J. Inspiciendæ. Quatr. Mittentes sp. dilectum nostrum
et Jacobum Georgium de Valdisono ad reperiendu
certa nra mandata videm[us] et Nos commissa cc[ir]ca
negotia Vra, et alia facta Vobis, et alijs stipen-
diarijs spectantia. Vos omnes et singulos vnum
volumus, ac astringimus q[uo]d sub pœna indignat[ionis]
Sr[enissi]mæ Dom. nr[a]e, et sub quacunq[ue] alia pœna q[uo]d pro
arbitrio nro reperiens videbitur debitæ pareat
et reperiri quocunq[ue] ordines, et mandata Vestra
facta p[er] Pfatum et Jacobum Georgium, ea q[uo]d efficaci-
ter adimplere sine aliqua excusatione vel contra-
dictione. Mandantes insup omnib[us] et singulis
Præf[ec]ti fori julij subditis, quatenus in facto stipendiario-
et in alijs quibuscunq[ue] casibus spectantibus stipendiarijs
vel in quib[us] de iis agentur dictent efficaciter
eis et Jacobo Georgio parere, ac ordinib[us] et manditis
suis acquiescere sub pœna Pfata. In quor[um] fidem 14
Datis Utini die iij. julij 1472.

(Sigillum maius
S Marci)

Vicecanc[ellarius] man[dat]o Ss

Copia capta stricta pub[lic]a bulla [illegible] et Cancellar[ia]
Cancel[lari]æ Superiorum [illegible] ex autentico eduxi et
exemplavi, et in fidem [illegible] subsi solito signo
meo assolito

Benedictus Trinitas &c. Anno a &c. 82. Decembr. 20. veneris q̃ fuit
xxiiij die mensis Julij Coram &c. Dño Johanne Lewis Legum &c. Doctore
Vicario generali &c. Dño Johanne Bell Legum &c. Doctore Commissario &c.
Dño Johanne Bell Legum &c. Doctore Commissario &c. Dño Johanne Bell Legum &c. Doctore Commissario &c.
Dño Johanne Bell Legum &c. Doctore Commissario &c.
Dño Johanne Bell Legum &c. Doctore Commissario &c.

+

Illmo Sor Governor
Frāc Gonsalvi Lor.

1485 die xxvij Aug. Nobili & dilecte mi. Nei bisogni nō si adoperano saltro quelli
& valentiomi se offeriamo & bon, a honor del suo Signore
e subditi, come sete voi, e per mi asterete, e prego vo-
stri. Vener Campo, a meder modo, a ordine de Consilieri
quanto prima a voy sarā possibile a pordeno, e esser in qual
Capitanea (o vice Cap.) e fare ogni ministerio, e richiesta
de luy e i soi subditi, restituisca integramente ai subditi
de Sua Sig. le cose tolte, e satisfacia i danny. Sopra
la mente de essa Illma Sig. e. & soi subditi sopra esto
vedrano vere, i subditi Imperiali, Come vedereti &
le lor de essa Illma Sig. Le qual nouamente me sono
portate i Rembibulamenti de Zoppola, la Copia delle qual
in mando, acio le legiate, e intendate, e ben ritese
ve saprati governar cō la solita prudentia, e destrezza
vostra. procurando de ogni cosa ne segua e fosse, de
dite restitutiō e satisfatiō sian fate, presa, e l'altra
parte. Acio remaniamo ne tranquilliti e pace, e pia
ga loro nō sabbia a seguir scandolo, cosa summamente
desira. e secondo queste i myi desirij. Cosa summamente
grata. aspetando nuō relation de quanto presto, e pia
cendo de Horesij seguiti de queste cose. valete,
Utini die xxvij. Augusti. 1485.

Ad Mag. Nobili dilecto nō. g Nuncio della Illma ——

È una commissione d'andare a Pordenone (imperiale) per far restituire
a quelli di Zoppola (Veneta) le cose tolte.

1580 5 martij 345.

fidem fauio ego Jnfrus camere aplice notarius Quab facta per me diligenti inquisitione in libris camere et cancellarie aplicar in quibus describi soleant et describi solent ecclesie cathedrales, non reperitur de presenti nec est quod aliquo unq tempore fuerit cathedralis ecclia Vtinen. sed bene certa collegiata ecclia beate Marie de Vtino Aquilegien. dioc. Et in fidem hic me subscripsi Rome die quinta Martij anni a Natiuitate dni Millesimi quingentesimi octuagesimi Jndictionis octaue Pontif. smi in Christo patris et dni nri dni Gregorij diuina provid. Pape decimitertij anno octauo,

S.L.N.

Ego Stephanus Latinus camere aplice notarius et archivij Romane curie, scriptor sup.tam diligentia fui ideo primem fidē scripsi subscripsi signauiq et publicauiq requisitus

Collegium Archivij Romane curie scriptorum Vniuersis, et singulis pntes visuris attestamur supradictum dnum Stephanum latinum qui supradictam fidem fecit ac illam subscripsit fuisse et esse publicū fidelem et legalem dicte camere aplice notarium ac dicti Archivij Ro: curie scriptorem cuius instrij ac scripture publicis in iudicio, et extra fidem adhibitam fuisse, et adhiberi indubiam Jnquorum omnium et singulorum fidem pntes fieri et per nostrum collegam ac scriptorem subscribi sigillig nostri quo in talibus utimur iussimus et fecimus impressione muniri Datt Rome in Palatio aplico in Camera dicti Archivij sub anno, indictione, die, mense, et pontu quibus supra

Jo. Franc.s Buccaserra

340

1300. Millesimo trecentesimo : Conceditur Militibus, clericis, Castellanis
& dominabus & Foro Iudicio q̃ ab eis nō auferatur datium
A & pedis, quos & venetijs accepint ad faciend vestes
& ipsis omnia datia soluta, si qua nouiter imposita
sunt i p̃iudiciu, & grauamen hominū Pathatus Dñus.
Dominus Dux, & Cōc Venet. Remittit & gratia
statuendi sup hoc, & Antigua consuetudo seruat observari
& hoc reperitur i Libro Pactor Cancellarie Maioris
sig.to dcō Lo. 4. i Iusto notato ad c. 71.

Dñus Dux Concessit pro Cōc venet Militibꝫ, Castellanis,
clericis, & dominabus & Foro Iudicio, q nō accipiatur
datiū & Pedis, quos & venetijs accepint ad vestes
faciendas.

M.ccc Lvii. & Militibꝫ, Castellanis, clericis, & dominabꝫ & Foro Iudicio
nō accipiatur datiū & Pedis.

Ex Geographia Volaterrani

mcc.

A In hac igitur regione nouum oppidum Vtina a Ducis (ut ferunt) Austino circiter ánũ mcc. ædificatũ.

٤٣

gsta Gisogna fare
autentican d' Venetia

£300.

Pedes plaz nobiles
castellanj et notiales
nō solutj causa inveredi

gravami, quali Co ogni debita somissione & riverentia presentano alli piedi di vostra
Sublimità Serenissimo principe & illustrissima Signoria li legitimi interessenti
& il devotissimo populo d'udene, sopra di quali Supplicha di esser esauditi &
La pace & ben Stubicho di quella fidelissima Città secondo che alla prudentia
& iustitia di vostra ~~Subdita~~ Serenità parara

1°. Si Supplicha che & vostra Sublità sia dechiaratto che alo officio di camerario
& comun di presente posta esser proposto & balotado iusta la elecion che si
fara da chiesauna balote & elettione ciascu chesia del corpo del consegio
ordinario, sia o citadin o popular ~~ordinario~~ & rimangi quello che piu
voti del consiglio scodera & secondo che fin hora esta observato, salue sempre
le legi, che cosi in questa come altri officii elettioni si debbi far con giuramento
& pena le balotacion & remotis, remouendis, in ponendo silentio ala moderna
tentata exclusion de citadini populari, ad [illegible]
moderna ordinario di udene [illegible]

2° Secondo, che niuno possessi cercha officii diversi che di
cason uno di qualuq membro o di consieri o di citadini
insieme far alcun clamore di esti si balotino rimanendo le
si, che & le voti scodesano essendo la mita del numero legi
3° & q' dla parte presa del cl. 1549 adi 22 Mzo si termina
& solam nel caso gia intervenuto in uno citadino populare
privo a quello officio & in loco di balotar populari — solo si
aspetti luogo vitar si debba populari
di tagliani & roman come nelle gie alhe dar parte
fraudolosam fatte in consegio nostrum ad istessione
di populari citadini dali officii sotto di 22 Mzo 1549
& non [illegible] una dle quali si contiene & solo
quello debbi & dar populari si intenda all'officio &
Capitania & all'officio di Camerlengo & secondo in
loco electo & donesse eligersi un altro dottor & & contro
& citadino un altro citadino & & simile di un notaro
un altro notaro cosi causam [illegible] populari

prima in Roma [illegible] altri [illegible] officij, sup[plicando]
[illegible] [illegible] [illegible] [illegible] [illegible] [illegible

Città &c sia rabili alli offici &c in civica gli &c ricino di la
città &c forestieri a essercitij offitij di essa

[illegible] alla prima vocata congregatione di darsi titoli
alle elettione delli atti, deliberarà &c debbe sopra publica, e ser.a
[illegible] giorni terminar &c sotto pena di day &c. et d.a [illegible]
do offic.o alli Cancellieri di restare nell'anotar detti deliberatij
&c atti &c sotto la pena d'esser irre.a &c privati
&c dagia del no graduato Cittadino simplice perpetuo
&c titolo di ser.e del sop.to &c, e Camerlengo
sop.to vacato di frag.o &c si debba [illegible] &c
[illegible] Nobiltà di detta Magnif.a Rep.a tanto alli nos
sui seruat dobbiano contentarsene, pagine [illegible] d.a
civ.a altrove, e sodar sicurtà di sendo stato [illegible]
ta di tut.i &c [illegible]

6.o Si supplica a S.tà &c del Coll.o maggiori di volere tutti [illegible]
della città a Consolo, e Gallere Galleras [illegible] si debbano vendere
[illegible] diuso senza alcuna Legge, ne ordine fatto in [illegible]
in materia [illegible] dal 253 solam.te in [illegible] di Galleras
in quale si essa di [illegible] Galleras 27. cio e di 7 [illegible]
Lou.ri 7 uccelli &c che chiamati [illegible] quali
Cittadini siano [illegible] Cittadini [illegible] il più
vicino del detto uso di [illegible], respondendo
in detto uso [illegible] suo &c fatta la città sicura
[illegible] coperta [illegible] a remonta Comitia [illegible]
[illegible] il 13 di correr alle Galleras
[illegible] di tutti offitij [illegible] si vedi [illegible]
dato &c auari il 253 fussi in essa detta Cancellaria
et si creassi ogni anno il d.o Consolo [illegible] da la
Cancellaria che dal Consiglio si dessi Quirino, ma dal antipol

...rezzo, nel qual essendo un[a] casa di Catti[ni] di Jannizzi di
...deva essere occorreva alla creatio[ne] delli officiali: alla
...cità si creava poi di esso rezzo il Sig.[r] Vicario del
...si faceva poi circa[tione] et despurdicet tutto rezzo
...indifferen[te]m[en]te era costosto secondo fra[n]ci[sco] Cigala li
...officij senza distinzione di grado di Nob[i]le o di stato popular[e]
...ilet anco de[tt]o di[tt]i consoli si deve osservar si debba [illegible]
...popolo di Nob[i]le a Semilla di detto mese Repetica

7.° ...ublica [illegible] d. elettione di 15 Balotte 15 di cossa privata
...con di dichiarar ambasciadori ad alcun soccio simi Cultu, et
...disiando e raggri di ricor si [illegible] elettion raggi grave
...mine giudicata dal Consel[lo] maggiore di et loro
...ordin[ari] pari di dispiacer grandi, una di Nobile popolo
...la città. da esercito della elettio[ne] delli dua fatta e[tt]a
...a cons[ervatio]ne della [illegible] li ill.[mi] et ex.[mi] Signori Pro[vi]
...Gio ill.[mo] et ecc.[mo] Imp[er]o alto stato della giustitia sia ridotta
...ordinar ogni [illegible] delli detti dua di comun consenso, e, pari
...sia a[ppro]vata [illegible] a cui Sig.[ri] raggri si [illegible] Secretario
...[illegible] delli elettioni nostra di[tt]a [illegible] in li Sig.[ri]
...zamb[asciato]ri di [illegible] deputati alla [illegible] del S.
...Stato, ancora [illegible] richiedo più volte [illegible] diuersi Cittadini
...tal ambasciata accettano a [illegible] ambasciata [illegible] di dua
...so- et cio, sogg[ett]o [illegible] -s- [illegible] alla [illegible] et cosi
...scrivendo amp[lissi]o[ne] [illegible] Consiglio della Legge in una [illegible]
...da, dic[t]o [illegible] Supplica debita [illegible] cosi circa il [illegible]
...delli deputati, come della elettione, [illegible] alla [illegible]
...della [illegible] Cam[er]a

8.° Es Salvo il Sudetto capo [illegible] libera facultà di [illegible]
...etta il Scudo di [illegible] Salonati, et [illegible]

et ch ordinare de la città di suoi Cittadini, quali parerà,
et di poter prohibire tutta la indignità & disposi alle
cose lr cigli, et altro potere tutta Cittadinanza, si sabbino
dar sentia di ridurre tale cosa come stimerà bene fatto
Sarà et appartenerà se sabbino chiamata di trattar sopra
conuocare giudici consigli a ciascuno et ordinato della città
proposto per Gli Oratori et Sindici fiscali del Sig.
giore, il qual Sig. Sabbia quietata di opinar, si corri
ge et emendar gli capi li parrà circa detta petitione
fatta alli antedetta Ambasciate.

V.° Si Supplica gratia speciale che quello del 23 fu ordinato oggi
uato gli uno fedelissimo fedele raccato del Sig. di S. Hilare sopra
pesti et gravezze i et nessi et fu del .ii. et in, perche in uno
dotto Sig. nel .ii. deliberi si possino essere 6 cittadini di
detto grado et un solo popolare, dicta raccata
tanto quanto piacerà Sig. si degni reformar Sig. nel .ii. deliberi
a .ii. Sig. si degni reformar Sig. nel .ii. deliberi
debbano essere 3 popolari da ogni sesto, cioè
a Borgo, a Cuore, et Scorti nelle Gallo tanto di q.
n.° si dano alli cittadini, et derogando all ordine di 3
di dili 3 Sig. sogliono cercarsi della parte di conuocatione
possano esser deputati ordinare indifferentemente così cittadini
popolari, come Artisti, et ogni altri Gallioni
Gallioni Sig. sopra.

VI.° Si Supplica similm Sig. di gradi augmento et il pri
grata cioè .i. n.° come di sopra, et conuocando la occorsi
i gli uno Sig. popolo respetto al .ii. al quale tanto
era grave ordinato, et fatto Sig. dalli il .ii. al publico

arrigo, nel qual si cauano ogni anno la testa li officiali
et poi il Cl.mo Sindaco, et da esso Cl.mo si habiano li
presentadi et ha in la Corte, di tutte li famiglie di
Rodes uno per caso in ciascuna della creatione di detti
officiali Cl.mi et cosi molto maggior era il numero
di Popolari et di Cittadini, ancora che all'hora non si facesse
distinctione tale. Questo manifestamente si vede detto dell.
loro Statuto di essi essere stato ritrouato fondato,
nell'antedetto solo Popolari possano essere del
corpo di Cl.mo et Cittadini ancor che habino. Iso. cosi
anco il dottis. detto accordatosi con Genti di guerra,
con arteso nella Patria fino al 1515 di nostro riscatto
et honore della Città et del 1515, et 1520.
et nelle cose, come nelle note publice et si douesse
in nelli Sindici, come alle Prodi di V. Sta et la riuerenza del Cittadino
uoglia accusar detto [illegible] Cl.mi di
Cittadini del 1.o di 1520. Cittadini [illegible] di Rodi et
il Fiscale 1.o Caso in Cl.mo Sia introdotto indebite
offitioni et priuationi di offitij a loro Case placito
abrogando le ordinationi Statuti et ordinationi
Cognitioni [illegible] Salui [illegible] Sta si degni di accusar
il 1.o di detti Cl.mi Popolari [illegible] di tale forma
aggiungendo alla confirma Sententia, et prouisione, ma
a fine [illegible] 1.o di nessi Cittadini [illegible] come si proua
in atto [illegible] fatto, et li Notarii Sindici di Cittadini,

[illegible] supplica [illegible] attento [illegible] Statuto [illegible] li
officiali [illegible] assolui di passi alla creatione di uno

[illegible] ch.° quali [illegible] il giu.° 17 cittadini
creando di suoi seguaci, et defendenti [illegible] acquisti ch.°
[illegible] accrescer il Cons.° della Città, di altri Cons.
in 30. Cadauno [illegible] potea seguir dar al suddetto Cons.° la
sup.ca a S.ta Cr.tà dichiarar, [illegible] officiali [illegible] [illegible] [illegible]
S.ta da la [illegible] [illegible] Cons.° [illegible] [illegible]
creano Cons.° ch.° [illegible] [illegible] [illegible]
in d.° ch.°

La sup.ca della S.ta Cr.tà seguita terminando nel d.° de
[illegible] [illegible] [illegible] [illegible] [illegible] [illegible] [illegible] [illegible]

2x

Ex.m Duor Capitalor contentor in Comissione
Locut.ti Pria sfori Julij existentium sn. libro Terrar
de nouo aquisitar

Nos Thomas Mocenico Dei gra Dux Venetiar &c committimus tibi Nob.
viro dilecto Ciui, et fidili no. q de no m.to uadas in mrum Locut.m
Terrar nrar Vtini, et totius patrie, quam Terram, et distrectum, ut
homines ipsius regiminis reges, ut gubernabis, et manutenbis ad
bonor nrum; et Cor Venetiar, et cohugimus quod cu Vtinu appli-
cueris sfacias conuocari sp.plures Ciues sfacin poteris sr.du corr
Consuetud: et Congregato, d.o Consilio, dicero iz Ellegem libras
q Diario mo salarius dam Comitem apud nos tunc bonos, et sfideles
nros propterr recomisse, qua certi reddimur. q simul bonr. et legales
sfideles mi. deliberauit ob bona gubernatcionem dce Ciuitatis, et
totius Prie mittere et Illucs in mrum Locut.m ad rpresentandum
ibidem mrum Dnum, et ad habin bonam custodiam dce Ciuitatis
et totius Prie, et ad rgendu, disponendu in regimine illius Terre
et Patrie sr.du Statutor ordinos, et consuetudines suas. sr.du
ordinem, et continentiam mandator nror de quibus ordinati
habuisti comissionem a nobis, hortando eos illis bonis, congruis,
dulcibus, et ptinentibus uerbis, qua sibi uidebitur ad bonam
sinaritatem fidelitatis, et pacificum, quietum, et utilem modu
uiuendi, et standi unite in bono, et sancto amor, et dilectione
insimul cu bona obedientia, et exo.to m.o nros, sicut de
eis plene confidimus, et spem latam habemus. In duo aut
regimine statis, regis, et gubernabis modis, et condicionib
nris.

Et ut dca Coitas cognoscat Sumanitatem, et benignitatem nram
sumus contenti, et placet nobis q dca Coitas debeat sr. regi
sr.du Statuta, ordines, et consuetudines suas, et faciu, et
eligin suos Diputatos, et offales, prut consueti sunt faciu
et hactenus, et q fiat Jus in Ciuilibus sr.dum mores suos, et q
tres dicti deputan unu Cap.m in Vtino. sr.du quod faciebat
Patria, et ita q duus Capitaneatus non uendatur. et idem Cap.s
debeat sfaciu Jus in ciuilibus, sr.du mores suos. sicut faciebat
tempore Patie, et q appellationes Cap.i ueniant. et de pondatur
ad te. Dictus insup audin omnes differentias existentes
int Castellanos, et Castellanos, et int Comunitates, et Comunitatos
et int Coitates, et Castellanos, ac ocs alias differentias, et no-

quæ ptinebant ad Latham, ut illas terminar, et
diffinir' put tibi scrũdũ Deũ; et Justitiam ministrabitur,
servatis ordinibus, et consuetudinibus Pria pvdcã ꝛc

Joannes Marius Nauis Duc.s not.s et vic.

Ex processu agitato inter Nob. D. Joannem Josephum a
Turre. Ex una. et Costatem Portagnaonẽ, ac villam Cordenoni
ex altera, Venetijs ad offium Ex.mor ꝛc. Capitũ Excelsi Cons.
Ex.m Josephus Pontonus Cancr Pria exemplavit subscr. et
sigillavit. In fidem ꝛc

12

x2

(1232. 6. xbr.) Federicus dei gra. Romanor. Imperator ac Semper
Augusth. et Rex Sicilie, Vniuersis presentibus et
futs. ad quos Littere iste peruenerint &c.
Et ineffabili bonitatis sue consilio Imperatorie dignitatis assecuti fastigium: tanto magis nos con
decet, si Salutem meam diligimus, nos fre. deum.
Oculis Quatu pro ceteris ad ipius protectionem
ecclam exaltauit. Vnde. pro Aquileg. ecc. a. g. am
quodam priuilegio affectu diligim. nos hic. deum pre
oculis quatu, pro ceteris ad ipius protegendam ecclesiam
exaltauit, Vnde pro Aquileg. ecc. a quod quodam priuilegio.
affectu diligimus, cum quia preheminet Vniuersis ecclijs
que Romano subsunt Imperio, cum propterea fidelissimi
ac dilectissimi Principis Patrui Aquilegien. mita, Lat
in curia nostra stias. ratas haberi Volumus et Imperpe
tuum confirmamus, Vnde nosce vos Volumus a nostris
sententiatum ec. Principibus in Plena curia & sidus.
d. Patriarcha in Ciuitatibus suis. vel castris Villis et locis
alijs vbi ipse habet Iurisdictionem ordinauerit aliquid de
fori venditione, ratum, et Immutabile penitus habeatur,
Item q licear dno. Patre Banire, et disbanire quos libet
in Iurisditione sua Item q non liceat ciuitatibus
castellis, villis, que subsunt dom. Patre. elligere per
se. potestates. consules vel Rectores pter Voluntatem
dni. Patre, Item q non liceat alicui Ciuitati, Comu

nitati

nitati, Alteri, ecclesiv. vel Loco vbi d. Patriarcha hēt.
Iurisditionem Intromittere sē de episcopatu, port decessū
Episcopi, vel de Aquileg. rebus ad episcopatū pertinentibus.
Item q̄ nulli liceat tributum, Monetas, fonum constituere de
nouo in Iurisditione d. Patriarchæ sine voluntate ipsius,
Item q̄ nulli liceat In aquis Haues portantibus, vel alijs
flum initibus sine voluntate ipsius construere Molendina,
Item q̄ nulli liceat gastatorem vel officiali manumittere
debitales, vendere, aut alienare vineas, agros prata
vias, vel aligua, q̄ pertinent ad regalia, sine voluntate
ipsius; Item q̄ Veneti non possint ponere tēram. dñi.
Patrę censualem, nec aliqui alij, nec cogant homines facere
fidelitatem: Item q̄ nulli constituto in Iurisditione
dñi. Patriarche cuiuscūq. sit conditionis, siue liber vas
sallus, siue Ministerialis, facere conspiratione, aut con
iuratione sine consensu dñi. Patriarchæ, et q̄ si fuerit
et iuratus, et quicunq. resistent, sint proscripti;
Item q nulli liceat In Iurisdē dñi Patrē de Haue constituere
Castra, castella, fora, sine voluntate ipsius
Dat Venetiis in festo Beati Vitalis Martiris
Anno dñi M. CC. XXXIJ. mense Maij
de Blondo Imperatoris dapifero
de Ternabach M. de Vagone, Imperij Ministerialibus
alijs multis
Ego Romanus

Anno dñi M. CC. XXXIJ. 6. Xbris

Petrus Niger Not.s Canc.a Prec. Vicen. ex.t fol.o v.o
Constum. Priuilegium Federici Imperatoris ∞ fo.
Actuum Cl.mi D. Antonij Ferro Prodidum p. dnum
Bortholomeum Consortem de Vicentio, nu. .o. t
consortum in casa cum alijs consortibus eiusdem
castri Vertente coram Cl.mo q.m D. Iouch, et
In fidem se subsc.t, et sigillauit. Vac

Die 4. martij. 1518.

Mag.cus ac Clar.mus D.s Jac.s Cornelius Patricij Urbis Julij Locumt.s dig.mus auditis exp̃ositione sua Mag.tia facta pluries, & pluries p̃ Nob. D. Damianum de Arcolenianis olim Deputatū Mag.cæ Ciuitatis vtini, et nomine omniū Deputatorū sociorū suorū pro honore, & conseruatione dignitatis, & gradus ipsorū representantiū ipsam M.cam Ciuitatem dicentem, ac p̃ponente, & multotiens accidit tam in religiosis processionibus, quæ fiunt ad honorem Dei, quàm diuersis alijs solennitatibus, in quibus interuenunt, & interuenire debent Ill.ti D. Deputati, vbi de iure ipsi debent in ordine sequi imm.te Cl.mos D. Locumt.s Marescalcos, ac Thesaurarios nostergantur, & inferius relinquunt à nonnullis, qui ante propria præcedunt ipsos DD. Deputatos contra Jus, & Justitiam, & prosperea petentem pro conseruatione Jurisdictionis, & dignitatis p̃fatæ Mag.cæ Ciuitatis pronunciari, ac declarari debere in tempore futuro & dicti DD. Deput.ti in huiusmodi processionibus, supplicationibus, ac solemnitatibus præcedere debeant, & sequi imm.te post Cl.mos DD. Locumt.s Marescalcos, ac Thesaurarios vti locus spectans, & competens p̃fatæ Mag.cæ Ciuitati, & superinde cōsideratis considerandis & præcipue & primus locus post regimen, & rectores in quibus comprehenduntur D. Marescalchi, & Thesaurarij debet dari eidem Ciuitati, pronunciauit, ac declarauit & de cetero in omnibus processionib.s, supplicationibus, & solemnitatib.s, quæ fient in hac Ciuitate, p̃dicti

D. Deputi qui p tempor fuerint, & representauerint
ipsam Ill.ma Ciuitatem præcedere, ac sequi debeant
imm.te post regimen. Supradictum postpositis quibuscunq;
sint qui esse uelint. Cm dignum, ac conueniens est
ut pr.s locus in ordine detur, & sit ipsius Ill.ma Ciuitas
& prædicta pronunciauit, & declarauit omni me-
modo &c.

G. Bap.ta Arig.s can.s

Vtinensib.

Die Mercurij 2 Junij 1574

Congregato Mag.co Parlamento Patrie in castro Vimi in camera audientie Coram Ill.mo Dno locumtenente.

Deinde Mag.ci Dni Deputati Patrie proposuerunt partem circa visitationes Ill.mor Dnor locumtenentium Tenoris infrascripti &c.

Che nascendo nelle visite delli Ill.mi luogotenenti no picciolo disordine, e spesa in molti feudatarij di poca facolta, et gracia vedendo, che alcuni feudatarij piu ricchi si tengono a vanagloria di spender superfluamete in riceuerli contra la buona mirentione delle loro Sig.rie Ill.me, no pono far di meno di no spender essi anchora piu di quello, che portano le lor sostanze per leuar questa concorrenza dannosa, allaquale p decisione dell' Ecc.mo senato piu uolte e stato provisto, adherendo alle predette decisioni sia preso in questo Mag.co Parlamento, che alcuno feudatario non posso far maggior spesa di quanto e limitato nelle sudette decisioni, ma esseguir quelle, dando li duc. x. per ciascun pasto sotto pena di duc.ti 50.ta da esser applicati la mittà all' Ill.mo Thesoriero, che p tempo sara, et sia sua particolare, et l'altra mittà alla cassa delle imposition, et no possa scuoder una parte senza l'altra, et tale esecutione sia inappellabile. Quae lecta, et ballottata per membra capta remanit cum ballotis scilicet in membro R.di d. Prelatond. octo in favore, et tribus contra, protestantibus tamen R.do d. Aloysio de valuasorio p R.do capto Vimi, et Ill.ri Urbani p sumapia, et d. Lancilotto palmense pro R.dis Dnabus Monachis Aquil. p quibus hanc eorum ballottationem nullo unq tempore nitelligatur facturi preiuditium Juribus, et Jurisdictionibus suis,

Non consentientibus Nass.is dñis deputatis Pacis huiusmodi
protestationibus, et dicentibus non intendere, q.d ꝑ ꝑsens
pontem fiat ꝓiuditium alicui Iusdicenti ad cuius loca
nō conscuerunt accedere Cl.mi dñi Locumtenentes, sicu
que habent Rectores Venet.s

In membro dñi Castellanos, cum suffragijs prosperis viginti
duobus, Contrarijs sexdecim, et

In membro Sp.i Communitatum octo in fauore, et quinque
Contrarijs, Protestantibus et Ex.s d. Julio de Arcano
Doct.i D. Marco Ant.o Sebroiacensi, d. Guielmo d'Attimis,
d. Andrea Cesio, Ex.s d. Joanne de Iuco Doct.i et
aliquibus alijs Nobilibus Castellanis, Hacnō Intermenientes
ꝑ Sp.ales Communitatibus Sacili, Portusnaonis, et Caneꝑe,
qui fecerunt antescripti Intromenientes ꝑ R.dis Brelatis

74.2 [illegible] pars non
parlam. [illegible]
q.x. [illegible]
[illegible]

1708

In Christi nomine Amⁿ, Anno a nativitate eiusdem, Millesimo
quingentesimo octavo, Indictione prima die vero Sabbati quarto
mensis Augusti, Actum in Castello Castri Urbini regnante dicto
hora .xxv. vel circa

In presentia mei notarij et testium infrascriptorum ad hoc specialiter
vocatorum, et rogatorum personaliter constitutus Reverendus in christo
pater, et Dominus Dominus Antonius divina gratia Sancte sedis regnante
Urbis patriarcha dignissimus, et Ven. vir Dominus Philippus de
Capredinis de mediolano Jn spiritualibus, et Nobilis vir Franc⁵
de Sforzianchis Jn temporalibus prefati Dni presbyteri Vicarij generales
Ad ipsius Domini patris presentiam. ut asserunt vocati, Idem
Dominus pater eiusdem Dnis Vicarijs dixit, et exposuit, q
ad eius notitiam nuperime devenerat, q ipsi Judicialiter sedere
et Justitiam unicuiq postulanti ministrare, ut consueverant
recusabant, et hoc pretextu eiusdem publicationis certarum
ut asserit Litterarum apostolicarum Jn ciuitate Urbini et aliis quibusdam
locis dicte provincie prefati Domini patris, ut asserit
patriarchatus regnante Continuatum: quas Litteras prefati
Domini Vicarij nullam habebant notitiam nisi ex auditu
et q Jpsa nunquam exhibite erant, q ipsi Domini Vicarij occasione
predicta sedere recusarent, Et Jpse Dnus Pater
dixit se non modicum admirari, Considerato primo q ipse
Dnus pater alios ipsos Dominos Philippum, et Franciscum
suos Jn spiritualibus, et temporalibus constituerat Vicarios gestos
nec ipsos, ut ipsi bene noverat revocaverat: Secundo q
dicte presentes Litere apostolice Jn terra Urbini vbi prefati Domini
Vicarij morantur, nec a decem mensibus ipse fuerant
publicate, nec ut asserit de ipsa publicatione aliqua habuerant
notitiam: Quia terra Urbinensis est principaliter terra patrimonij
sancti Petri: Tertio q dato, sed non concesso, q dicte presentes
Litere apostolice priusquam ipsius Domini patris ut asserit continuatas
ad ipsos Dominos Vicarios notitiam devenissent, Ipsi Dni
Vicarij Jurisdictionem suam consuetam exercere debuerint et
teneantur, ex eo quia prefatus Dnus pater est Jn possessione
pacifica et quieta, et a nemine turbatus recipiendi colligendi
et habendi omnes et singulos ipsius patrimonij fructus, redditus, et proventus ad ipsum patriarchatum spectantes
et pertinentes, et de facto recepit, et percepit, ac videns a
dictis et singulis suis subditis debitam reverentiam et obedientiam

exhibitor regijs aliquib luycis eidem rebelb, qui nō
fuerunt ſuetum patrem ſuū ſubditor, quib dictum preuilegiū
et obediencium de pñi exhibere contradixerunt, eisdemq; quia
dato ſ.d nō conceſſo q dicta pruincie de qua ꝓ pretenſe
latis. Cuncti p dictum dñm Gregorium duodecimum uel
alium de ipſius mandato ſcripta ſunt. Dicit ꝓ dñi ſunt pretenſi
vicarijs pretextu q á reddendo Justiciam ſe et hoc retinere
nō debent cū ab ipſa pruincie ſcripta ſi qua appareat ante
ipſius probationē, et poſt q ipſum dominum priorem ex cauſis
legitimis fuerint appellatum, quib appellationib pendentib
de dñi ſcripta nō debent de ipſius priorat poſſeſſion removeri:
Subjungens q dicta pretenſa pruincie ſententia fuit
et eſt nulla, quia lata ab eo, qui nullam fuit nec habet
ferendi poteſtatem, cum ante dicte pretenſe ſententie et ante
ꝓmi poterat dominus noſter Romanus eius Cardinales et
quaſi tota chriſtianitas ſe ab ipſius Gregorij xij. obedientia
ſubtraxerant ꝓmq; Gregorium q ſchiſmaticho habebant et
jodii habebat, et firmauerunt ſub pena excommunicationis
uniuerſis chriſti fidelibus eidem Gregorio omnē obedientiam
ſubtrahi debere, et ita quaſi ab omnib chriſtianis ſubtracta
eſt, ut conſtare dicit quibſdam litteris authenticis ipſius
Cardinalium ſigillis ſigillatis cum magna curia ſolem
mitate ſic. Et ipſum dñm priorem unſtr et bestie ut aſſerit
quinto dicit eidem dñis vicarijs, q ipſi debuerunt admi
nistrare de medijs q ego ſtruxi ipſi recedendo judicialiter debere
attento q quando alij aquilegien ecclā uacauit, Capitulum
ipſius conſtituit, et ita ſtructum eſt ſibi relictum vicedominum
qui vicedominus ratione ſui officij erraut, et errare debet
vicarios in ſpiritualib, et temporalib, et alios officiales, qui
Sede vacante uniuerſi ſubditi ecclē aquil Juſtitie com
plementum miniſtrare tenent dato igit, q ipſa ecclā
aquilegien. uacauit, q. qui ut ſupra ex cauſis ſupradictis nō
uacat, nos vicarij predicti debemus, et quoniā vicedominus
predictus, et alij vicarij, et officiales erant ſtructi miniſtrare
debebit, cum indigemus, et horum ſit valde q mutet
dios igit eſt dios aquilegien, et pucia curare debent admi
niſtratorib Juſtitie. Subungens Jnſup pretextur dñm priorem
q Capitulum, et Cathedliones omnes in terris predicto dño
ſubditis q ipſum deputari Jurisdictionē omnē conſtitutam
et in ratione debere officio ſuo competentem et ꝓpter
poteſtas Civitatis aquilegien ſit capitaneus terre Vimi ut

primi dictarum literarum appellationis non obstantibus processerunt
et de facto processerint, nec per predictam appellationem processus
desistendum, quinimo Sequestrum dicti primi Considerantes predictos
dominos vicarios ab eis emulos et rebellibus fore defendos
Considerarunt et omnia et singula supra per eorum in
presentia mei infrascripti notarii, et dictorum testium expressa et inter
bimentorio processu dicti vicarijs mandarunt, et precepit
quantus sub pena excommunicationis late sententie et ac confis
cationis omnium bonorum tam spiritualium quam temporalium, que
ipsi dicti vicarij in patria Forijulij habent et possident et
sub pena perpetui exilij, et alijs prout sui arbitrio Judicandi
quatenus in futurum singulis diebus sedere consueti Judicandi
in locis solitis sedere deberent, et Justicie complementum vicarijs
ministrare, mandarunt vicarijs predictis ne in futurum sui
ipsius ordinis predicti ut alterius eorum Locum tenere audeant
sub dicte pene, ne extra terram vrbis et spacium vnius miliarij
exire presumant, A quibus quidem peregit predicti dicti vicarij
vna voce appellarunt petentes de appellando sibi fieri
decernentes et instrumentes quos Judicium erant nulle prefate dicte
literis apostolicis, et hoc propter pena et metu penarum in
eisdem literis apostolicis contentarum Supplicantes eidem domino
Judici ut ipsos in [illegible] gravare non deberet, qui ne
dominus predictus eos contra mandauit et egregius et honorabilis
vir dominus Comitum de Gorizia magistrum curie
ipsius domini predicti, et Antonium Brunellum de Portogruaro
Capitaneum Sacilemberge. Ibidem presentes eosdem dominos vicarios ex
certis mandatum ibidem manserunt donec et quousque voce
appellationis renunciarent et successive ipsi dominus Comitum
et nouerint quibusdam vice Socijs complicibus dictos duos vicarios
capiunt, et sic captivos in patria predicta Insertos testium ac
rei notarij de dicto castello duxerunt usq ad limites ter-
rarum ipsius castri, qui aut domini vicarij videntes
se taliter tractari et ad carcerem duci, Carcerum metu dicte
appellationis renunciarunt prestitum et istud Judicialis sedere
et vice officia exercere non sit nec esse possit in vice duorum
vicariorum Judicium cum eis voluntarie sed vt primis
dictum penis metu compulsi hoc faciebant alias nullatenus
fuisset

Acta sunt hec Millesimo Indictione, die et hora precium presentibus
Testibus vene- viris et honorabilibus ac discretis viris dominis presbitero

Magister de montefalcone plebanus canipe Capellanus, et Joannes
not. q. et odorici not. de sussanis de predicto vicio cancellarius
et Jacomutius q. . . . de portugruario. familiares infrascripti
ami proprie testibus ad hec vocatis specialiter et rogatis

Et ego Antonius miniatus Camp. et habitator civitat. auctoritate publica
Imperiali auctoritate notarius et matriculatus suprascripta scripturam
Jure visum put tenor in quadam folia in scriptum et petitionem
et Josephes Zuccona notarij et Camp. civium mihi gratissis et valu
notarium correxi feci et rogatus ab instrumentibus mei magi Comitis
ultimi, et quia facta collatione cum originali, illi per omnia
fideliter me subscripsi appositoque signo meo et sigillum

Franc. Venerius pro Illmo et Ecc. duce Venetiarum
prie fidelibus hoc mandat fieri per Illmum et Excellentissimum
meritum esse publicum et legale notarium matriculatum
bene vocis et fame, cui scripturis publicis plena
adhibet fides et inquorum fide

Ultimj die Octobris 1535

G

Bonus pacis Camp
not.

Scripsit et apt:

Scriba

Nob. D. Andrea ex fil. D. Iuliani Venedo die 29. Aprs. 1770. coram Mag. D. Deputati à 15
pria L 8 Praefatum cum Rigacitonis.

Mi agnifici Signori deputati da la patria Comparono gl' infrascritti p i nob. figlioli minori, et heredi del q. nob. my Giovan Batista costo, et rsponsono. ch volentieri col loro voto abbracciarono il partito proposto nel numero di Signori Castellani di donare gli ducz. 4000 al serenissimo dominio, rsfrendo essi minori succrssi ne la fede et devotione di loro padre verso sua serenita, Dicono poi. ch al tempo presente dopo la publicatione de la natta loro imposta di pagare tal donativo, prontam hanno rsborsato quella parte, ch doveriano p tutto il mse di Luglio rsborsare, ma perche in questa natta contra ragione molto sonno stati gravati, laquale e di L 770. perciocch tal gravezza di gran lunga supera la giusta proportione corrispondente a la facolta loro, al tempo de la rsborsatione del denaro prosentarono, ch p essa nō intendevano approvare la natta loro contra giustitia imposta, laquale intendevano, ch fusse da li medesimi nattatori revista et corretta, ricorrendo il nob. my Hieronimo Bragia rsattore a far notta di tal loro prompta, perocch nō e conveniente, ch essi minori siano constretti a pagare piu di quello, ch importa la loro facolta dichiarita ne la loro polizza, e maravigliosa cosa e a vedere, ch essi minori siano stati molto piu gravati di quello, ch altri sonno nattati, quali possedono maggiore facultà, La onde li sudetti instituenti domandano, ch V. S. p giustitia facciano rivedere detta polizza, et corriggere tanto errore, ilche sperano ottenere, nō essendo conveniente, ch essi minori paghino p altri, altrim provisionano. ch non intendono pagare il rifiuto di questa ingiusta natta, et occorrendo p difesa di detti minori ricorreranno al clarissimo Signor Logotenente.

Copia

. 1327 .

. Colloquium .

Infrascripta sunt que facta sunt in colloquio generali celebrato per dominum potestatem Perusium in vtino in palatio superiori castri . in palatio publico m° ccc° xxvij° . indictione . x die quarto mensis nouembris : in quo interfuerunt infrascripte nobiles persone dominus abbas rosarum : dominus abbas sancti : dominus raynaldus de la turre thesaurarius aquilani . dominus marcandus de parcilleis . dominus odericus miles et simon eius frater filius : iohannes de pranstuyn : et thomasuttus de pranstuyn : iohannes domini adalpecti nicredus de valuasone omnes de spuchanum : dominus orlandus de permpgo dominus brisalia de parcelis . dominus bernardus de prasoldo . dominus federicus et iohannes de vallalta . dominus aquinus de colorcto . dominus nicolaus de castello . dominus petruccius de terenno . dominus federicus de sapregnano . dominus federicus de murcutio . dominus orlandus de varano . dominus lodoricus et dominus mussattus de spuchanubo . dominus franciscus de mangano . dominus paulus . dominus philippus de portis de cumanis dominus magister odericus notus . dominus magr franciscus notus . dominus hendricus de castro vtinj de vtino . hieronimus not de glomone . mapheus not de aquileia dominus franciscus de pincerno . odericus et nicolaus et simeon de budrio . dominus raynutius . dominus cardinalis et dominus antoniolus et alij et plures tam nobilium et ciuium populi ad dictum colloquium congregatorum multitudine copiosa .

Primis propositis per dominum potestatem diligenter et prouide que proponere uoluit super defectuum reformatione totius terre populi et aquilarum ecclie et super defensione et custodia dicte terre et super seruientes stratarum et aliorum / que reformationem et reformationes indigent pro bono statu terre et super aliorum ecclie / quesitum fuit ab omnibus more solito quid consulebant et quid agendum esset : et tunc consultum fuit ab omnibus et ita firmatum : quod ad euitanda pericula et dampna alias passa / fiat prouisio simulata tunc magis sicut fieri potest et quod quelibet corrigere posset suo et quod consiliarent de nouo fiant qui interesse eis tunc partibus consulant ac videant super imposicione pendi et de aliis / pro defensione terre et que per dominum potestatem exposita sunt et tunc more solito omnes de dicto colloquio se in pectis tradituri ad eligendum consiliarios suos / qui electi fuerunt infrascripti modum . Dominus abbas rosarum : dominus nouendus de porcilis pro platea : Dominus bursaglia de porcilis : dominus iohannes de vallalta et libertis . Dominus Federicus de sancto germano et eius vicinj . dominus philippus de portis per eius ciuitatis . mapheus not per eius aquilane . hieronimus not per eius glomone . quibus datum fuit plena potestas per dictum colloquium ordinandi et quidendi de super omnibus singulis et dictis simul et dicto domino potestate pure et simpliciter videndi et quicquid fecerit ordinauerit et mandauerint firmum et ratum obtinent totius colloquij et ita requirunt mandant ac fi-

per totum colloquium stetit. Venitis igitur ibidem statim mane cum omnibus consiliarijs suis vocatis: omnes singuli postulauerunt huc usque consuetudines et statuta confirmari. Et tunc finito colloquio Dominus pontifex cum consiliarijs suis predictis ascendit palatium suum et se tenebant in sala minori ut sibi consuleretur et videret quid esset agendum. Quesito igitur ab omnibus consiliarijs super hoc consilium finit nemine discrepante ad nova imposita fiant equitum turme magne simul fieri pot cum possibilitatem vniuersitatis. et ad etiam fiat imposita predictum et ita firmata et positum finit ad duo regalia dicti consiliarij et loco predicto conuenit simul cum dno papa et imposituros et expeditiones predictos.

Item facta fuit imposicio padue equitum et nouis inscriptis et firmata.

Dnus papa	etm	xl.	bat	ij.	Salueculum	etm	j.	bat.	
D. epus cōsecrat	etm	vnj.	bat	ij.	Laurengaia	etm	iij.	bat.	j.
Capta aglarum	etm	x.	bat	ij.	medana	etm	iij.	bat.	—
Abbas latinior	etm	ij.	bat	..	Azanum	etm	j.	bat.	—
pposit sti stephani equit	etm	iij.	bat	j.	Guarcū	etm	j.	bat	—
perposit sti felicis	etm	o.	bat	j.	Scarina	etm	j.	bat.	j
nou dnus aglarū	etm	ij.	bat	ij.	Glaugnan	etm	j.	bat.	—
Abbas rosacū	etm	iij.	bat	j.	Castr cūmūdi	etm	j.	bat.	j
Abbas mosacū	etm	iij.	bat	j.	vallis z chanōicorū	etm	xij.	bat.	iij.
Abbas pixtū	etm	iij.	bat	j.	Pagnan	etm	iij.	bat.	j
Capta cruciferū	etm	x.	bat	ij.	mirantū z Terchanū	etm	xij.	bat	iij.
nou dnus cruciferū	etm	j.	bat	j.	castelcan	etm	ij.	bat	.ij.
pposit sancti edo	etm	iij.	bat	—	braccatū superiū	etm	j.	bat	j.
Ecia vlt tulmetū					braccatū inferiū				
prepositus ecclie	etm	j.	bat	—	fontanabona	etm	iij.	bat.	j.
penta	etm	xij.	bat	v	colorectum z nolf	etm	xiij.	bat.	iij.
porcilla	etm	xij.	bat	v.	pecz Susanū	etm	iij.	bat	—
paduinicū	etm	vnj.	bat	iij.	regonen	etm	ij.	bat	ij.
Iuianū	etm	ij.	bat	j.	Simeon daniel	etm	iij.	bat	ij.
mons regalis	etm	ij.	bat	j.	prampegum	etm	vnj.	bat.	iij.
unicheum	etm	iij.	bat.	j.	cassadum	etm	j.	bat	—
pinzanum	etm	ij.	bat	j.	Arthonen	etm	—	bat.	j.
Cappū	etm	j.	bat	j.	charcachū	etm	j.	bat	—
Spigūbergū	etm	xij.	bat	ij.					
Simeon vetus	etm	ij.	bat	j.					
Sbrolunacha	etm	ij.	bat	j					

Vendoÿ	elm	j	bat	j	
Buia	elm	j	bat	j	
Atomps	elm	ij	bat	j	
chuchania					
pretestrūÿ?	elm	xbj	bat	mj	
valuasonnÿ					
Sofimbergum	elm	ij	tal	—	
Streasoldum	elm	x	bat	ij	
mangennny	elm	mj	bat	j	
budreiny	elm	l	bat	j	
Castellny	elm	xij	bat	ij	
Teconny					
vrenny	elm	mj	bat	j	
filij d. ufqm	elm	j	bat	—	
riuaretta	elm	ij	bat	j	
Zeiachū	elm		bat	j	
Cernodum	elm	j	bat	j	
Aquleia	elm	vuj	bat	mj	
Cuintanū	elm	xx	bat	vj	
Cuintanensis ep-	elm	v	bat	ij	
trinsten					
Glemona	elm	xij	bat	mj	
Vtinum	elm	xL	bat	x	
Sanctegnanū	elm	elm j	bat	—	
nouū Falconis	elm	ij	bat	—	
Tulmetū	elm	ij	bat	—	
Sacilum	elm	ij	bat	—	
Canipa	elm	ij	bat	—	
Sacilum	elm	ij	bat	—	
Guarc-					
lianensis					
Los	elm	ij	bat	—	
Vgnū	elm	mj	bat	—	
Mossa	elm	j	bat	j	
Petenū et Petenpelusa	elm	mj	bat	j	
Dominj et pola	elm	vj	bat	j	
Summa elmorū		cccc° bj			
Suma balistū		c° xbuj			

Facta igitur impositione p̄dicta Statutum fuit ibidem et firmatū q̄ equus pro elmo sit et esse debeat valoris centum librarum et equus pro balistra sit et esse debeat valoris quingentarum librarum donec vouerit p̄ius et q̄ unusquisq; parcatur sit equis et remissa p̄dicti imp̄positionem sibi datam usq; ad .x. dies post proximum festum natiuitatis dñi sub pena et in pena dimidie marche pro quolibet elmo qui defecerit et deinde quadraginta solidi pro quolibet die et sub pena quadringentorum solidi pro quolibet balistā qui defecerit. et deinde viginti denarii p quolibet die: que pena sine diminutione aliqua cū intervallo t̄pis quo predictum est penitus exigatur et q̄ impositio p̄dicta duret et durare debeat a festo .x. dies post natiuitatem dñi usq; ad unum futurum.

· 1328 · xii kl' Julij

In nomine dñi amen. Anno dñi millo trecentesimo vicesimo octauo. Indictione. xij^a. die vndecimo mensis februarij.

Inprascripte frater fuit in colloquio generali celebrato Vtini. die. 29. mensis februarij prout protestantur inprascripte Nobiles p̃sone. dñus Abbas rosacensis. et dñus abbas sancti. dñs nascimbenus de porcilijs. dñs Vlricus de prampergo. dñs odoricus de prasoldo. dñs odoricus de cucanea. dñs Actuchus de prampergo. dñs Petrus de Vtino. dñs bertaldus de porcilijs. dñus gabriel de portis. dñs rapinus de la turre. dñs ceclearinus de la turre. dñs Anfossus de la turre. dñs Johannes de villalta. dñs federicus de villalta. dñs Ludoicus de canuciano. dñs manfredus de canuciano. dñs benedictus de prasoldo. dñs Johannes de cucanea. dñus guarencinus de cucanea. dñs tomasinus de porcinstrijs. dñs Johannes de porcinstrijs. dñs ingeredus de valuasone. dñs algerius de colloredo. dñs federicus de sanctegnano. dñs Johannes fermastus de castello. dñs nicolaus de buemo. dñs fermisonus de torcano. dñs fermus de mãzano. dñs philippus de portis de cauntone. magister odoricus notr de Vtino. magister fermisonus notr de Vtino. magister nicolaus notr de aquileia. dñs guarnerius magister qualterii de cauntone. ottolinus quirech de glemona. ac alijs pl̃ibus tam nobilibus pl̃ib⁹ conmemoratis ad dictum colloquium specialit̃ congregatis multitudine copiosa.

II. Tercio prouisum fuit ↄ frenarium. eodem dicto die pl̃ib⁹ impositis predictis mãz decenas fiat. ↄ pro qualibet decena duo plaustra predicti habeantur nec cũ expedierit si vnus p decena nũ sufficeret, duo habeantur.

Hunc mãz decenarum hominum infrascriptis ñotatur.

Aquileia consignauit	decenas.	xv.
Cuitatẽ	decenas.	c̃L.
glemona	decenas.	c̃.
Vtinum	decenas.	c̃xxxvij.
marcanum	decenas	xxij.
monfalchonum	decenas	xlviij.
Castaldia plumicelli.	decenas.	x.
Castaldia thorisani	decenas.	xxxiiij.
Castaldia ragoli		
Sacilotũ cũ castaldia ragoli	decenis.	Lx.
Castaldia crosse	decenas.	xij.
Castaldia nebule	decenas	xij.
Castaldia mãzani	decenas	xv

Abbas rosacensis	decenas.	xbij.
Capitu ciuitatey de rosano et castrello consignauit	decenas.	bun.
☩ pmercindo	decenas.	xbun.
Castaldia londri	decenas.	Ln.
Castaldia sofumbergs	decenas.	xl.
Castaldia teroffuny	decenas.	L.
Castaldia buije	decenas.	xLb.
Castaldia sancti damiadi	decenas.	xLbun.
Castaldia pgamee	decenas	c̄ xlun.
Castaldia sedeghany	decenas	xun.
Capitu aquit consignauit		
☩ palmaria	decenas	n. et med.
mag pra in mydaretto	decenas	n.
☩ d sancta marcia lalonga	decenas.	biiij.
☩ de cambis z cambistis	decenas.	n. et med.
Rocaticinum	decenas.	xx.
Laurecinum	decenas.	bun.
Abbatissa aquilee dedit in insula tectij y villaf tectij. sancti marc- tinij. murarof. z cocignani.	decenas.	xbj.
Castaldia tulmini	decenas.	Lxxxij.
Torcentu	decenas.	xxb.
pinzanu	decenas.	x.
Ragonen	decenas.	nj.
Glagonen	decenas.	bnj.
Abbas nasarensis	decenas.	xxbij.
in comada clusie	decenas.	nn.
Castaldia carence	decenas.	c̄c̄Lxx.
Spigñbergum	decenas.	c̄xxxuj.
vdinasonum	decenas.	xxx.
Castaldia sti vin	decenas.	xxb.
Abbas sacton	decenas.	xxij.
medunu	decenas.	xij.
pcatto	decenas.	xxx.
percottu	decenas.	xlb.
pulcinichum	decenas.	xxx.
Castaldia minij	decenas.	xlj.
☩ d. ubert d minimbo	decenas.	bnj.

de ministerialib	decenas. ij
de feudis	decenas. ij et mid
Sacilum	decenas. vij.
champa	decenas. xij.
Sufmum	decenas. x.
pore	
mels	decenas. xb.
colacetū	
Tecumum	decenas. x
mmeming	
villalba	decenas. v.
chamūdum	
fummabou	decenas. ij.
Caphleū	decenas. iij.
beaudum fupius	decenas. iij.
beaudum inferius	
pumpegum	decenas. vij.
Sanorgumum	decenas. vj.
Cesiedum	
dyenbania	decenas. x.
Caphlum	decenas. v.
Cafoldum	decenas. v.
Vinarolla	decenas. b.
Vacenum	decenas. bj.
Brugnerin	decenas. x.
Villa nova	decenas. xj.

Ōūma decenaꝝ ſunt decene duo milia ⁊ quīndecim ⁊ mid.

Ego Gabriel nōūs. q. ꝑ honoꝛabiles d̄ ciuitate comestabiles Regni ⁊ tm̄ poſte pagina ſubſcꝛipſi.

Tempore R^mi dni pathe Beltrandi

Venetiis Jan. 1337.

In dei nomine amen: Anno nativitatis eiusdem: ejusdo tricentesimo tricesimo septimo: inductione quinta: die decimo nono mensis januarij. Civitate austrie in camera cubiculari ipsi dni Beltrandi patrie comitatus et congregato consilio Prelatij Coram dicto dno patha meum solito inquo quidem rōsilio eramus infrascripti consiliarii et alij electi et dicti d. patriarchi et ejus consilii vz. venerabilis dns Majoricen. decretorum doctor Nicolaus de parentinis Torcellan. et Grad. patriarchalis capellanus. Guielmus Venerius doctor Venetus civis. et Grad. de Caroldis de Padua. et Jacobus de Cornario nobilis Venet. dni ducis. Guecellus. et Jo Dandulus de Dandulis. Nicolaus de premarco. Paganus de Spilimbergo. Philippus de portis. et Andreas Baymundi de Canal austr. Hermanus de Carena notarius. et Gabriel de Pratis. Aquinus de Colorito. Guarnerius et Jhon Decanus de Gubernatis. et Salvus de Strasoldo. Comboldus de Hanoveia doctor. Nicolaus de Tarvisio. Franciscus de Villalta. Jo. Dandulus Ebdomadarius et Canonicus austr. dominus Gastaldus canonicus. Magister Nicolaus Rizi de Aquileia. Antonius Rizi de civitate. et Mangottus de Verona. et electi ibidem capitulariter ad propositum et colloquium gnāle. et tractato consilio et ipsis et ejus tandem deliberatione diu diligenter. consuluerunt deliberaverunt et ordinaverunt. providerunt q. ipsi primi sup primo capito dicti dni et multis prelatis augmentanda. et diligenter ser et persone et prelatij. vz: unus pro patriarchis: unus pro liberis: unus pro ministerialibus: et duo pro communi quibus bene visum augmentandi dictum militem sicut eis videbitur et poterit pro meliori patria prelatij. et ser et dicti d. patriarche consilium statim electi fuerunt Nob vir dns Nicolaus de Premarco et Petrus Caroldus agit pro prelatis. Dns Gabriel de Pratis pro liberis. Dns Nicolaus de Spilimbergo pro ministerialibus. et dns Philippus de portis. et dns Hermannus de Carena pro communi. quib pro dictum consilium tradita fuit potestas augmentandi dictum militem et de ipso providendi sicut Nicolaus et Petrus pro ministerialibus dissentiente. et bene statuit patria prelatij et poterit videretur eisdem et hoc hora prandij terminus Horam hinc ad dominicam medie quadragesime.

Addicio talem militem dni patrie pagani que addicio fuit p. d. patrem ostendum vt hic inferius videtur.

Die. xx. mensis januarij. Quib nobilib viris dno Nicolao de Premarco et Petro Caroldo et Jacobo Cornario et Guecello eius filio etc. Supradictis electis pro dicto consilium convenientes in unum ad providendum sup premissis sibi gratis et dicto ejus filio pro hac dissentione agit contra ac patrem prelatij augmentaverunt et reddiderunt militem tam dicto dno patrie pro eius filiolum ultra impositionem alias patrie pro ipsorum stipendio addiderunt magistro

Dño prōtus	ctm . xx .	tat . v .
. D . epc̄ comoredēnſi	ctm . ɳ .	tat . ɳ .
. D . Abbati bellinienſi	ctm . 1 .	tat . 1 .
. D . ꝓpoſito . S . ſtephy .	ctm . 1 .	tat . — .
Reverendo magiſtro agt	ctm . ɳ .	tat . ɳ .
. D . Abbati roſtrenſi	ctm . ɳ .	tat . 1 .
D . Abbati roſtrenſi	ctm . 1 .	tat . 1 .
. D . Abbati ſtephanenſi	ctm . ɳ .	tat . 1 .
nobꝫ magiſtro cunrado	ctm . 1 .	tat . 1 .
. dñus de prata	ctm . m .	tat . — .
dñus de parabolis	ctm . m .	tat . — .
dñus de patrimio	ctm . ɳ .	tat . 1 .
Venerabilis de mimo	ctm . 1 .	tat . 1 .
dñus de mamiano	ctm . 1 .	tat . 1 .
dñus de pinzano	ctm . 1 — .	tat . ɳ .
dñus de troppo	ctm . — .	tat . 1 .
dñus de spigno vecchio	ctm . ɳ .	tat . ɳ .
Venerabilis ſancte Vene	ctm . 1 .	tat . 1 .
dñus de proceſſa	ctm . 1 .	tat . 1 .
dñus de la pontina	ctm . ɳ .	tat . 1 .
dñus de plagonia	ctm . 1 .	tat . 1 .
Cardinalis de cryſtꝰ caſa mūde	ctm . — .	tat . 1 .
dñus de vallalta et abbreviatus	ctm . ɳ .	tat . ɳ .
Venerabilis de ſpigno	ctm . ɳ .	tat . 1 .
dñus de reatino et marcutio	ctm . ɳ .	tat . ɳ .
dñus de ponteboſio	ctm . 1 .	tat . — .
dñus de colocco et morſo	ctm . ɳ .	tat . ɳ .
dñus de proc et ſiſſano	ctm . — .	tat . ɳ .
Brandano et berardo et neapolit ſuis	de ſto domīco . ctm . m .	tat . ɳ .

illus dt primmperge	etm	tat. —
illus dt vendolo	etm	tat. ı
illus de buia	etm	tat. ı
Tyratoribus et nunspecialibus dt Atempsi	etm. ɳ.	tat. — —
illus dt dyabonar parcelspingno e valuasorio	etm ɳɳ.	tat. ı
illus dt Sophymbergo	etm ı	tat. —
illus dt prasolde	etm ɳ.	tat. — —
illus dt mangano	etm ɳ.	tat. ı
illus dt varano	etm ı.	tat. ı
Vtino Sanvergnano	etm x.	tat. v.
Comitatu austrie	etm v.	tat. ɳɳ.
Glemone	etm ɳɳ.	tat. ɳ.
Aquileie	etm ɳ.	tat. — —
montisfalconis.	etm ı.	tat. — —
cinaccette	etm ı.	tat. — —
Tulmetio	etm ı.	tat. — —
Cenedo	etm ı.	tat. — —

Summa etmop additorum ast ꝯɣ. Summa baldisp. ast. Lᵗᵃ.

Ego Gubertinus not⁹ dt Nocate dt mediolano commissarius suprascripti Rᵍⁱ dni patris benedicti scripsi.

Tempore Rᵍⁱ dni patris Nicolai.

Talen) 1352 die octobris Millesimo trecentesimo quinquagesimo secundo: indictione quinta: die lune prima octubris: congregato consilio generali et speciali comunis Forisulij imperio Rᵍⁱ Iñ ꝯ patris et dni dni Nicolai patris eiusdem: Ingressi quidem consilium infrascripti vidᵉˡ Iñ ꝯ pater dnus Frater petrus ejus confessor: Vidᵉˡ ac Nobilis et discretus vir dnus Frater guido abbas monasterij: gambinus de cremona camerarius eiusdem: Nicolaus de la pestrina: Bonaventura de Brescia nuncius: Corradus boyanus milites: Benquinus de pecten. Bonacursus de prasoldo: Bonacursus de spilimbergo: Symonetus de villalta:

Sume d pulcri.

A

Albon

Sum auxil
d pr gratiaꝝ

D.ca Vocat Regē Rom.
Dnum suū
Nōt. q̄ et mādauerat

recredus d teschemo: Simon d ⁊ vejnman: Hen rsus de colberto: Simon d pulcri
nitho. ditalmus de pres. capellanus d sancegrano: nicolaus reponus: Jacobus
d glemona jurisperitus: quelmus d p bosco d nouilia. ⁊ et dnus Cimus: petrus
d Lucha: ⁊ ormus d lisono. ⁊ p̄fratres. d. pūtia proposuit qualiter no
uissimis diebus nōnulle gentes attemptauerunt patrare terrā sua albona
fortuno nio. ⁊ p̄mtes requisierūt sui p̄positum adimplere. Postea uō
q̄dā gentium quantitas furtiue ⁊ predatorie p̄uenit nocturno tempore
ducta terrā / volens eam eidem ⁊ aquilerensi ecclie subripere: ⁊ fidelis
sui p̄tinētes d albona viriliter resistentes gentes ipsas cū psonar dampno
⁊ vituperio exercūt captis aliquib ⁊ victoria d ipsis facta. subsequenter
dnus Henchindus d Veismith capitaneus portus naonis pro dno duce
austrie propria mōte ⁊ hōibus spoliauit fidelis ipius. d. pūtia
de predā eor possessione eiusdem ville / ⁊ ipz magna remanentia
quantitate deuobuit multaq̄ alia inferre minat ⁊ in dampnū ⁊ pre-
iudiciū aquilerensis ecclie ⁊ eius fidelium subditoz / que tm modo eccle
sidem. d. pūtia predare ⁊ d voluntate dni ducis ptis / prequib eidem
voluntis ⁊ offensis nichil ꝫ ipz nouerat nouū attemptare
/ nouaq̄ voluit ipe non tam sibi fidei ⁊ pacis dni sui ⁊ romanor
regis / continuari pp q̄d quereta sua cōmotio posset ⁊ hac patria fusti
tuq̄. Petijt ipe. d. pūtia sibi ⁊ ducatui consiliarios consuli / quid agendū
foret ⁊ p̄missis ⁊ consultatione ho nouis sui ac boni status patrie ⁊ fidelium
suoz: dicta uō consiliarij p̄missis omnib ⁊ singulis auditis ⁊ siq̄ ipsis
deliberatione tum diligenti consuluerūt eidem dno pūtie q̄ quietā
⁊ Reformata debent q̄tum potuerat euacuare ⁊ ut pacis modus poterat.
requiratur. D. de Lotemberch missum ⁊ p̄fatū dnum regem ad p̄fatū
statū ⁊ qui eiusdem. d. Regis p̄sonā exp̄sentat / q̄ ipe se interponat
de tractatu concordie siq̄ p̄missis ⁊ si concordia pacis posset cum
honore dicti. d pūtie bene q̄dem sm aiū. D. pūtia credimus q̄ omnes
sui subditi statum pacis sue cū equis ⁊ armis ad diffendendum
⁊ resistendū: ne aquilerensis ecclia ⁊ p̄fatus. de sue predatores oppri
mant ⁊ adhuc p̄sequenda obtinerent tot totalitate posset posse suū
⁊ q̄ postq̄ pacta fuit antiqua imposicio talee multice pereulij
⁊ plures ⁊ fidelibus aquilerij ecclie dispensati essent p̄ quod
no potuerunt simice cū dicta talea consulere eum q̄ examinatione

impositio ipa ⁊ q̄ addentur dictoꝝbus ⁊ diminuat̄ depauperatis prout equitas
fuerit debit. ⁊ sic singuli eligentur ad examinationem ⁊ ordinationē ac reformationem dicte talee augende ⁊ diminuende quib⁹ videbit̄ procedendum dicto
Abbatem nostrum · nicolaus de fontana · henricum de prasildo · reginaldi
de terenno · simonem de colorcto · bnuentū de glingenes cinum aquil ·
castronou de sancto pancratio · nicolussium neponum de cantiano · ⁊ magistros
Jacobum de glemona · predictos quib⁹ potestatem tradidecūt addendi ⁊
minuendi omnib⁹ ⁊ singulis predictoꝝ aquil ecclie de dicta talea
militie reformandi pacis ordinem ⁊ conuenientia videbit̄ ⁊ predicte
Post medium vero diem predicta predicti Nouem electi vnanimi consensu
de ipsorum ad hoc deputato ⁊ misso p̄ ipsorum . d. patrum quemlibet
⁊ vnum in domo fratrum predicatorum de vetere ciuitate deliberationem diligenti
ac exacta cura ad similitudinem omnium ⁊ singulorum qui simile debeant in
talea militie ⁊ reformamentum dicte taleam ⁊ hunc modum . vz. imponit
. d. patria predictus habeat suam taleam militie consueta . vz .
ebmos . sol · ⁊ balistarios . x. It dictus ep̄us concordauit cū quib⁹dam qui manent ⁊
erebat cū duob⁹ ebmis ⁊ duob⁹ balistariis · de certo simul ecclie aquil non
ebmis . x . ⁊ bal . ij . It capitu aquil cū ebm . x . ⁊ bal . ij . nūc impo
sitionem antiquā . It abbas bellimeꝝ cū ebmis . ij . nūc impositionē anti
quā . It ppositus sce sophie aquil ebm . iij . ⁊ bal . j . nūc impositionē an
tiquā . It ppositus sancti salvatoris aquil . bal j . nūc impositē antiqua .
It monasterium maius aquil cū ebm . ij . ⁊ bal . ij . sūc impositionē antiquā .
It abbas sancte marie de Reposto qui antea solebat cū ebm dimis bal vno .
de certo simul cū ebm . iij . ⁊ bal . ij . It abbas sancte marie de silua qui antea
solebat cū ebm . iij . bal . j . de certo simul cū ebm . iij . ⁊ bal . ij . It
Abbas sancte crucis qui antea solebat cū ebm . iij . ⁊ bal . j . de certo simul
cū ebm . iij . bal . ij . It capitu cividatis cū ebm . x . ⁊ bal . ij . nūc
impositionē antiquā . It monasterium maius cividatis cū ebm . j . ⁊ bal j .
nūc impositionem antiquā . It ppositus sancti salvatoris de veteri sup. tulonetum
cū ebm . iij . nūc impositionem antiquā . It ppositus sancte marie cum
ebm j . nūc impositionem antiquā . It dnus de preatto cū ebm . ij .
, bal . v . nūc impositionem antiq̄ . It dnus de pucellis cū ebm . ij .
, bal . v . nūc impositionē antiq̄ . It dnus de pulcinichis cū cū ebm . iij .

Talea militie.

preatto .
pucellis
pulcinichis .

hôtatores de Auiano

Item m̃ unã impoſitionem antiqua ſ. t. hôtatores d auiano cũ etm̃ ij ⁊ bat. j
unã impoſitionem antiquã ⁊ illi d monteregali cũ etm̃ j ⁊ bat j. quia eiſ
diminuit finir etm̃ j. pp ſterũ corp detercatũ. ⁊ illi d mothiardo cũ
etm̃ iij. ⁊ bat. iij. qua ſunt eiſ addati duo balſtrarij pp corp ſterũ aug
mentatũ ⁊ melioratũ i bonis ſuis. ⁊ illi d pinzano ſeu q tenant
caſtr ipm cũ etm̃ ij. unã impoſitionem antiquã. ⁊ illi d Spelunbgo
⁊ rochetta cũ etm̃ iij. ⁊ bat. iij. quia ſunt eiſ addati duo etm̃
⁊ duo balſtr pp corp ſterum in duobus ⁊ potentia augmentatum.
⁊ hôtatores ⁊ ſanctũ Vito cũ etm̃ ij. ⁊ bat j. unã impoſitionẽ antiqua. ⁊
illi d ſpoinaccha cũ etm̃ iij. bat. j. unã impoſitionem antiquam.
⁊ illi d ſalutarolo cũ etm̃ j. ⁊ bat j. unã impoſitionẽ antiquã. ⁊ illi
⁊ turcengalia cũ etm̃ iij. unã impoſitionem antiquã. ⁊ habitatores
uerdume cũ etm̃ ij. qa eſt ibi numinatus unus etm̃ pp ſterũ ipſius terre
detercatũ. ⁊ illi d agano cũ bat̃. j. qa d etano j. ſunt reducti ad
bat̃ j. pp corp ſterũ detercatũ. ⁊ illi d granario cũ etm̃ j. unã impo
ſitionem antiquã. ⁊ illi d la ſcatina cũ etm̃ j. ⁊ duo mulani d la ſcatina
cũ etm̃ j. ⁊ bat. j. qa ſterum eiſ eſt melioratum ⁊ augmentatum i bonis.
⁊ illi d glagonen ſeu qui tenant caſtr ipm cũ etm̃ j. unã impoſitionem
antiquã. Item illi d villalta ⁊ ghaiarinchi cũ etm̃ ij. ⁊ bat. ij.
qa ſunt eiſ diminuti duo etm̃ ⁊ duo balſtrarij pp corp ſterũ detercatorum
⁊ turrarol d ſpagnen cũ etm̃ iij. bat. j. ⁊ ultra eos maiorales de ſpa
gnen cũ etm̃ j. et vidulus d buia turrar ſpagnen. cũ bat. j. ⁊ illi
d terchano ⁊ auerſio cũ etm̃ xij. bat. iiij. unã impoſitionẽ antiquã. ⁊ illi
d caſtelerio cũ etm̃ j. bat. j. qa ſunt eiſ diminuti etm̃ j. bat. j. pp
eor ſterũ detercatorũ. ⁊ illi d beaſendro ſuperiori ⁊ inferiori cũ etm̃ j. ⁊
bat. j. unã impoſitionem antiq̃. Item illi d fontebono cũ etm̃ j. bat. j. qa
ſunt eiſ diminuti duo etm̃ pp eor ſterũ detercatorũ. ⁊ illi d colorecto
cũ etm̃ xij. bat. iiij. ⁊ illi d melſ cũ etm̃ ij. bat. ij. ⁊ illi de perſ
cũ etm̃ ij. bat. ij. ⁊ illi d ſuſano cũ etm̃ j. ⁊ turrarius d. ſ. daniele
cũ etm̃ iij. bat. ij. ⁊ vacarolla d duto loco cũ etm̃ i. et filij. q.
dni bartholi d ipſo loco cũ etm̃ ij. qa ipſe ſterum eſt augmentatum et
ditatus. ⁊ illi d ragonen cũ etm̃ ij. bat. ij. unã impoſitionẽ antiquam
⁊ illi d premyſgo cũ etm̃ vj. bat. iij. quia ſunt eiſ diminuti tres
etm̃ pp eor ſterum detercatorum.

Lucus m̃.
monteregalis.
mothiardus.

pinzanũ.
Spelunbgo
ſanctus Vitus.

Spoinaccha.
Salutarolo.
la ſcatina.
uerdume.
agano.
granarium.
ſcatina.

Glagonen.

ghaiarichum

ragonen.

terchanum.
auerſium.
caſtelerium.
beaſendrum.
fontebonus.

Colorectũ
melſ
Suſanum
perſ.
Sanctus daniel.
ragonen.
premyſgum.

chesfachum.
Arthpenn.
esopium.
chiremachum.
vendeium.
bua.
stemps.
teicessum.
chichamen
Istingum.
valuasonn.
Stenfoldn.
mmgemn.
huilmn.
Hadrun.
remn.
cernun.
Aquilem.
Cuntes anstrer.
glomonn.
vtim pmogmm.
monsfalchs
tulmatm
Sacum.
comipn.
Socteum
gorct
Lumiss
loi
mosth
vipuchn
pitrapulsn
pons.

+ Ille de chesfacho ten qm tenuit cum 1bena corp cu etm .j. uirg impoſitionis antiqua. Thurmerus d aethelsin cu bat .j. uirg impoſitionem antiqua. Tr oſpeum etm. .j. bat .j. Tr illi d chesnacho bat .j. quia d uno etmo diuisi sunt ad unu balsty. pp corp statu detreciorentu. Tr illi d vendoio cu etm .j. bat .j. uirg impoſitionem antiqua. Tr thurmerus d buia cu etm .j. bat .j. uirg impoſitionem antiqua. Tr thurmerus d stemps cu etm .ij. bat .j. uirg impoſitionis antiqua. Tr thurmerus d teicessum cu etm . Tr illi d chichamen Istingn 1valuasono cu etm .xvj. 1bat .m. uirg impoſitionem antiqua. Tr illi de stenfoldo cu etm .x 2bat .ij. uirg impoſitionem antiqua. Tr illi d mmgemo cu etm .m. 1bat .j. uirg impoſitionem antiqua. Tr thng probus marcellus d lundn p castro huilmo cu etm .ij. Tr illi d hadrio cu etm .j. uirg impoſitionem antiqua. Tr illi de remo cu etm .ij. bat .j. quia est ex diminutis unus etmus ex pp statu corp detreciorentu. Tr durandus d remo hpie ori cu etm .j. uirg impoſitionem antiqua. Tr illi d cernio cu etm .j. bat .j. uirg impoſitionem antiqua. Tr Comune cuntes aquilein cum etm .m. bat .m. quia sunt sibi diminuti .m. etm pp statu ipsius ciuitatis detreciorentu. Tr comune cuntes anstrer cu etm .xviij. bat .by. quia sunt ex diminuti etm .vm. bat .j. uidelicet intrinsece 1 reperiuntur pp statu dicte terre detreciorentu. Tr comune glomon cu etm .xvj. 1bat .m. uirg impoſitionem antiqua. Tr comune vtim pmogmm 1 illi d pmorensmo cu etm .xlv. bat .xx. quia sunt ei addti .v. etm .1 xl. bat. pp corp statu augmentatum melioratum. Tr thurmerus d monsfalchone cu etm .iij. uirg impoſitionem antiquum. Tr thurmerus d tulmatio cu etm .ij. bat .j. qm est addtus unus bat. pp corp statu augmentatu. Tr comune Sacij cu etm .m. qm sunt addti ei duo etm. Tr thurmerus d comipn cu etm .j. uirg impoſitionem antiqua. Tr illi d Socteno gorct 1 Lumis cu etm .ij. Tr illi d loi etm .ij. uirg impoſitionem antiquum. Tr habuerunt d mosth cu etm .j. uirg impoſitionem antiquum. Tr thurmerus d vipuchn cu etm .m. uirg impoſitionem antiquum. Tr dns d pitrapulsn cum etm .iij. uirg impoſitionem antiqua. Tr dns d pons cu etm .vj. bat. bat .j. uirg impoſitionem antiquum.

Ego Gubertinus notus 1 notarius d mediolano consulatus ssi Tr.
Et my dns pater Nicolai rog.

Meliria pathanus = patria aquileien tpre dni Iodocii pthe dla turce

primo . d. pthatyr	etm . xxxij .	tat . viij .
D . epus cocredunsis	etm . vij .	tat . ij .
Cupim aquileien	etm . x	tat . ij .
Abbas ulinien	etm ij	tat . —
Ipostanus = cupim	etm m .	tat . j .
Sancti stephani ppe aquileiam		
ppositus = cupim sti stephani i aquileia	etm —	tat . j .
Synaxim mai = aquileia	etm ij .	tat . ij .
Aquileia cosacien	etm . vj .	tat . j .
Abbas sancti	etm vj .	tat . j .
Abbas sancti	etm . iij .	tat . j .
cpim cimitien	etm . x .	tat . ij .
synaxim maioz cimitien	etm . j .	tat . j .
Cupim vrbis pre ppositura sti odorici	etm . j .	tat . j .
p positus cremone	etm . j .	tat . — .
pcuta	etm . v .	tat . vj .
uitt	etm . v j .	tat . vj .
putimichyn	etm . vj .	tat . vj
Iuuenis	etm . j .	tat . j .
ms . egard	etm . j .	tat . j .
uuinichum	etm . vj .	tat . j .
vinc num	etm . j .	tat . j .
Iopum	etm . j .	tat —
Spigmirbert	etm . vij .	tat . ij .
Cuntus vitul	etm . ij	tat . j .
reo in uuha	etm ij .	tat . j .
Iuuenis yglia	etm . j .	tat . j .
Salucchum	etm . j .	tat . j .
In medium	etm . o .	tat ij .
A num	etm . o .	tat .
C cuscen	etm . j .	tat . o j .
Gratia	etm . ij .	tat . ij .

E gonen	etm . j .	tat . — .
Aldebr	etm . j .	tat . ij .
Cpuncichum	etm . j	tat —
Vuspregum	etm . j .	tat . j .
Gragnen	etm . ij .	tat . j .
nurentinus Trebynum	etm D. tā uno dyocesis cohopto p bmdcm	tat . vij .
beacubin superi beacubin inferi	etm . j .	tat . j .
Gontma bona	etm . j .	tat . j .
Colorectum	etm . vj .	tat . iiij
ogell	etm ij .	tat ij .
Sanctus daniel	etm . vij .	tat . j .
Sustinum	etm . j .	tat . j .
Tagonen	etm . j .	tat . j .
Brunyegum	etm . ij .	tat . ij .
Cpsachum	etm . j .	tat . — .
Archoen	etm . — .	tat . j .
Vendoinum	etm . j .	tat . —
buija	etm . j .	tat . j .
Atempf	etm . ij .	tat . ij .
Cpuyonca pretestinjn Valentinū	etm . x .	tat . vj .
Steafoldum	etm . vij .	tat . ij .
nemyam	etm . ij .	tat . j .
budeiim	etm . j .	tat . j .
Castellum Tarentu inferius	etm . vj .	tat . ij .
Varenn	etm . ij .	tat . j .
Detalmus et varenn inferiores	etm .	tat . j .
Zeglachum	etm . —	tat . j .
Aquileia	etm . j .	tat . j .

Ego joannes notus . q . p gubernij a nouare | mediolano c mandatum suppscripti L. my sigu
pbre ludouici tria manu —

Impostus Nona militie pbra tpe dñi marquardi patriarce aquileiensis

Dnus pbra	clm	xxxvij	bat	vij	Toppum	clm	j	bat
D . epus cremonen	clm	vij	bat	ij	Spinambgi	clm	vij	b. t ij
Caplm aglare	clm	x	bat	ij	Sanctus vitus	clm	ij	bat j
Abbas vdimen	clm	ij	bat	—	Sbeinuedn	clm	ij	bat j
Ppositus S. stephani	clm	iij	bat	j	Laureagia	clm	j	bat j
monasteriu dnar aglare	clm	ij	bat	ij	Saluacoium	clm	j	
Prepositus sancti stephani	clm	..	bat	j	medium	clm		bat ij
Abbas cosmedin	clm	iij	bat	j	Azenum	clm		bat j
Abbas nonantulan	clm	iij	bat	j	Genuen	clm	j	bat
Abbas Sc[illegible]	clm	iij	bat	..	Fratria	my	ij	bat ij
Caplm ciuit	clm	x	bat	ij	Flagonen	clm	j	bat j
monasteriu maius ciuit	clm	j	bat	j				
caplm vtin	clm	j	bat	j	Vallata	clm	j	bat ij
Ppositus cremen	clm	j	bat	—	Sbastiani	clm	j	bat —
pcatu	clm	vj	bat	iiij	Vesp dñi	clm	j	bat
mecolj	clm	vj	bat	iiij	Flagonen	clm	ij	bat j
pulonicu	clm	iij	bat	iij	Nuentin			
Ruinum	clm	j	bat	j	Arch min	clm	v	bat iiij
nons-cast	clm	j	bat	j	cu vno dz tenen p vezello			
Nouiciu	clm	iij	bat	j	capitoium	clm		bat
pinerolen	clm	j	bat	j	Brancatus Flagus . Brancatus infra	clm	j	bat j

Ego Andrea Odoricus notarius [illegible]

IN christi NOIE Amen, Anno Natiuitatis eiusdem Millesimo quingentesimo Sexagesimo decimo, Indictione quarta, Die aut.ᵉ Dnico Vigesimo primo mēn. Decembris. Actum Vtini in Cammino Palatij Cois In Consilio more solito congregato. Corā Mag.co ac Ill.mo Dnio Jacobo Cornelio pro Ill.mo & Ex.mo Dn. Do. Veneto. Vic. Vtini &c. visuris locum Dig.mo In quo Interfuerunt Infrascr.ti Sp.les No.les ac egrij viri Infrascr.ti Vr. Dnus Nicolaus Valida Ut. Doc. Dnus Hyppolitus de valuasone. Ut. Doc. & Bernardinus merlatus) not.ri & Hieronymus raymundus, ac & Jac.s raymerottus Sri ordinis Sp. Dnorum Septem Deputatorū ad Regimen, Nec nō Dnus Bernardinus Bertholla. Ut. Doc. D. Bartholomeus brugnus Doc. D. Rizardus de Fontebono Doc. D. Henricus de valentinis Doc. D. Rodulfus melsuis Doc. D. Hier.mus sanctoninus Doc. D. Joannes candidus Doc. D. Franc.s maninus Doc. D. Gregorius amaseus Doc. D. Jacobus storius Doc. D. Bartholomeus de Maniaco Doc. & Martinus de valentinis, & Jndreas de monticulis & Sebbastianus de Montegnacco & Petrus melsuis, & Andreas leonicus notarius, & Jo.s Bap.ta Candidus, & Vtellus de Vtellis, & Marcus de Susana, & Paribonus de paribonis, & Nicolaus maninus), D. Jac.s Philippus missinus, & Jnt.s de Bragaco. & Bap.ta Tursius, & Ephorus de Susana, & Hier.s honestus), & Octavianus maninus, & Nicolaus brusini, & Franc.s Tursius, & Petrus Tursius, & Petrus Hercolanianus, & Leonardus amaseus), & Hier.s D. Gratiae, & Daniel de Bragacho, & Jeronimus à varis), D. Bertrandus marderi Ut. Doc. & Hercules de Perristagno, & Tranianus) de Percoto, & Panthaleon de Sauorgnano, & Nicolaus maseri, Mr Bernardus à Puteo & Petrus Paulus marzanius, Mr Joannes de Caprileis, Sebbastianus

barzanas, & Joannes de Lucatellis, Mr Joannes Barberius, Mr Jac.
pauliti, Mr Joannes de Grazano, Mr valentinus rouori, mr Vinc.
tus Batilama, Mr vincentius de, S, Laurentio, & alij Nobiles, & Popu-
lares nr. centum octo. :~

In quo quidem Consilio Sugestum, seu Bengam conscendens & Alloysius de Bat-
sano Cancellarius Supplis Exmi D. Locum eius Jussu alta & Intelligibili vo-
ce legit hrās tenoris Justi :~

Leonardus Lauredanus Dei Grā Dux Venetz etz. Nob.ili ac Sapienti Viro
Jacobo Cornelio de Suo mandato locumtenenti Prie foris Julij fideli Dilecto Salutem
& Dilectionis Affectum. Habbiamo cognosciuto in ogni tempo p molti pte-
riti Argumenti tanta esser stata la fede, & Deuotione di quella M.ca
& Deuotissima Cittade, & Pria nra, uerso el Stato nro, ch' se
habbiamo promesso, & si promettemo di esse quello, ch' se Die de
Car.mi nri, de qua, e, ch' hauendo la S.ria Nra Sostenuto si Graue, &
& Excessiua Spesa za Anni dmi nella pnte Guerra p Dessender, &
conseruar tutto Jl Stato nro ad Vniuersal Bnficio, hora ch' p
la Diuina Clemenza, e, Successo lo Appontamento cum la Ces.rea
M.ta mediante el quale siamo p hauer la Cita nra di Verona
& Bisognandone Gran quantita de Dinari, Ne, e, ben parso
comeniente ch' le Fidelissime Cittade, & luogi nri ne porza Suffra-
gio senza pero loro Danno, o uero Jactura. Vnde habbiamo
Deliberato cum el Senato nro, che quella M.ca Cita cum tutta la pria
Debbia Star alla, S.ria Nra in questo Vrgente Tempo Ducati
sei Mille, da esser li restituiti in Su quello Datio, o uero Danij
loro uorano di quella Terra, & Pria, La Mitta dla Restitution
si facci p tutto lo Anno. 1517. & laltra Mitta p tutto lo Anno
1518. Adunq cum Justorita de dco Senato vi Cometemo che
Chiamato lo Consiglio di dri Fidelissimi nri, premesse quelle parolle
ui pareno al proposito, li Declariati la Suprā nra Deli-
beratione, facendoli Intender, questo esser Jl Tempo ch' habbi
ad Comprobar tutte le operatione Sue uerso Jl Stato nro, Alle
certamente si Dieno render Prompti, & presti consideran quali
Beneficij, & Comodi sonno p riceuere, ritornata che sia la Cita di
Verona, In mano della S.ria nra, Impero ch' uscirano de trauagli

Ducati 6000.

fastidij, & pericoli & oderano gl suo Pacifico, & quieto cum Securta & Cómodo de le famiglie sue, Beneficio di suoi Posteri, p̃ch firmamente pono sperar questa esser la fin̄e dla Guerra, & che p molti, & molti anni siano p̃ fruir tranquilita, & Pace, loro, & Figli, & Descendenti cum Riposso di Mente, & Animo, & siamo certissimi, ch̃ quando cõsiderarano tutte le Cosse p̃dte, & quanto Beneficio siano p conseguir nõ cum altro Dispendio, ch̃ de una poca de Dilatione di tempo di haver la sanissatiõ sua, concerterano di superar la expectatione nr̃a, la qual pero e, tanta, che de loro tanto si promettemo, q̃to de Carissimi & amantissimi dl Stato nr̃o, & ad maggior expressiõ dla Intentiõ nr̃a fareti leger le p̃nte nel Conseglio de dca M.ca Cita, & dla expone Datmie adviso.:

Dat in nr̃o Ducali Palatio die xvj. mẽsis Indictiõ quinta, millesimo quingentesimo decimo sexto.:

Lectis ipis lris, Mag.cus ac Cl.mus Dñs locumt. Gravibus, ac Sapientibus verbis hortatus est ipos Consiliarios vt velint omnino auxilii, & pro sua parte elaborare Inveniendo premissa Importantissima, optata, & necessaria de Causa cum maiorem Summam pecuniarum, quam poterunt, quandoquidem ultra q̃ apud q̃.mum Dn. Dn. Venetũ oĩa p̃terita Gesta egregiam Illustria, & memoranda comprobabunt, ipi quoq̃ Presidi rem Gratissimam facient, & cum vniversam Corneliorum Familiam Indissolubili vinculo erga hanc Cĩtatem devincient.:

Cum Sp.les Dñi Deputati ad regimen post accomodatas Persuasiones. Posuerunt Partem, tenoris infr̃i. Vr.

Per sanissfar al Justissimo, & accesso desiderio dla Ill.ma S.ria nr̃a Declarato p sue lr̃e vr̃as, drizate al Cl.mo S.or Logotenem, L'andara la Parte ch̃ essendo cum dui & Inspiratione dl omnipotente Dio, & dla sua Gloriosa Madre Verzene Maria fusta, & Juta la Pace fra la Cesrea M.ta & la Ill.ma S.ria nr̃a, mediante la quale potremo lassate le Miserie, & affanni dle p̃te, ac passate Guerre goder le nre facultà, & menar tranquilla vita, p la Cõita nr̃a Inuero Fidel.ma

.D.

di essa & ma^ria S^ria nó a Conto de Impresti̇do ma^r in Dono puro Dati siano a essa & ma^ria S^ria Ducati Mille, Vz. 1000. & p^che ditta Cõita nra nõ si attroua^r hauer Dinari prompti, ma Constituta in bisogno & Necessita, p Auctorita di questo M^co Consiglio preso, & Delib^rato sia^r Ch ditti Ducati doro Mille Volti siano ad Impresti̇do da Cittadini, Artifici, & altri d^la Terra, o, di fora d^la Terra Creditori de dcã nra Cõita cum Condicione expressa, Ch a tali Creditori ps tanti, sia^r restituito lo Denaro cui li Denari si trarano d^l Datio d^l vino, d^la Cõita nra da esser venduto lo p^mo p^ross. fut^ri. 1517. nel Giorno di, S, Michel archangelo, quale Intrade di esso Datio in Specie p dcõ Credito hip^potecate, & obligate se intendano, ne in altri vsi Spender, o, applicar si possano, hoc addito che a tali ps^tanti, ut, s^ra, sia^r Dato Jl terzo di piu a bon conto d^l Pagamento de suoi Crediti, Vz. a quelli ps^taranno Ducati 60. ne habbiano in restitutione, ut, s^ra, 90. Causa ac modo, ut, s^ra, :~

Acciò ditti P^restanti certi, & Sicuri siano di reha^uer, & recuperar tal suo Danaro vt, s^ra, p^so Aucte p^tio Consilij, & Deliberato sia^r Ch ultra la obligatione d^le Intrade d^l Datio d^l vino d^l p^mo p^ross. fut^ri. obligati anchora siano li Beni de Particulari Cittadini, Artesani, & altri habitadori d^la Terra di Vdene, di qualũq^z Stado, o, grado si siano, & Ch lo Camera^ro, qual pro tempore si attrouara^r nõ possa^r in altro Spender, o, applicar dcõ Denaro, ma^r Sanissfar quanto di sopra si contiene Sotto obligatione di Soi p^propri Beni. :~

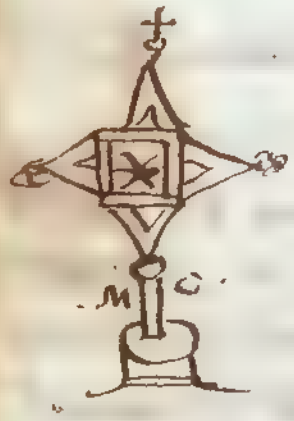

Qua quidem Pars capta fuit p Ballottas centum decem, contrarias aũt decem. :~

Et Ego Matheus Clapis q^ds Nor^s Vtinen^s & Scr^e Cõitatis Utini cer^s p^dtis omnibus ordinis Mandatis Scribi fideliter tabellis actis et Mandatis registratis in Notam redegi et quia facta ausentatione reperi voluntatem originalis comuni^t me subscripsi signo et Nomine meis apposito y^mo

Gabriel Comelio p^rio
fori Judicij Examinis

Cum nobis parear suppra^tum Matheum Clapicum Cc p^ub^lem & legalem Nor^m & Cam^ne nr^e Civitatis Utini & hominum fama & relatione eius Scripta p^ub^lis hic plena adhibet fides & Cõfirmatio adhibeat per nos Jurium Doctores

Utini die 8. Septris 1539.

Joseph de Rudisio
Cõsul^r Cam^ne Utini

·1516· 30 Decembro.

L̃re ducate allogotẽ̃te recredendo denuncia la pẽa a/improstido: In obſuatiõ dle qualle la cita d Vdene li fece di dẽ duc/ mille. qſ

1516

52

~~126~~

214. 7 Febr / Fridericus Diuina fauente Clementia Romanorum Rex, et semper Augustus et Rex Sicilie ad salutis nostre perfectionem et Romani Imperij exaltationem pertinere nō dubitamus si ecclie et prelatorum, et maximè eorum quorum devotionem, et fidem seruitio nro, et Imperij preparatam semper, et paratam inuenimus, Regia maiestatis clemen-
Wolfhero Pa tia conseruamus; Hinc Inde est q̄ nos attendentes fidem et devotionem, et obsequia multa, que Aquilg. Ecca. et spect. princeps Hen dilectus Wolfher empte ecce Patria nobis et Imperio laudabiliter exhibuit, et in posterum deo dante exhibebit, ducatum, et forum Iul. et villam de Terlaw, cum omnibus ad ducatum, et comitatum pertinentibus, placitis, collectis, foro sanguinolento, denario, disruptionibus universis, et omnī utilitate, que iuste videri potest pertinere. Preterea, omnium episcopatuum Ilne S. Georgij Sanctis Iustonis solitam parentelam, et regalia q̄ concordatis et Bellunen. episcopatuum, regalia, et trium abbatiarum, de sexto de Piro, et sancte Marie in organo, cum curtibus, Castellis, portubus, villis, plateis, venationibus, telonijs, placitis, nemoribus, molendinis, capulis, pascuis, et omnibus alijs, et terram intra planum et siluestrem iacentes, villas S. Canc. Paulo, et sancti Quirini, et omnia.

Belunen. Epat. Regalia
Concessa Patri.ca

qua' Antecessores Nostri dive memorie Conradus Imperator
aquilegi. ecce ibidem contulit cum omnibus appendentiis
et utilitatibus, agris, pratis, campis, pasuis, terris cultis et
incultis, molendinis, aquis, aquarumve decursibus venat. uig.
piscationibus exitibus, et reditibus, mercatibus et aliis
locis cum omnibus suis pertinentiis
ministerialibus, famulis, terris, cultis et incultis, plan-
tis memoribus, et omni Jure Integrum secundum q
Vlricus q. Patr. una cum Patre suo comite Vuolvando,
et Matre sua Aquilegien. ecce tradidit, et Rastrum de-
dens cum omnibus suis pertinentiis ministerialibus,
famulis, mansis, Vilis, vineis, et omni Jure et
predium alagien. in Integrum cum ministerialibus
et famulis secundum q nob. Vir Vuolricus q Marchio
Istrie Aquileg. ecce obtulit. Insuper Marcomatis
curtiole, et Istria cum Comitatu et omni honor. et ad
eisdem pertinentiis omnib. una Imperiali secundum q ab
Antecessore nro. ecce obtinet q. Imperatore tunc autem Aqui-
legie aquilegien. ecce de consilio, et voluntate princi-
pum, ecce Antiquis privilegiis suis, libere et abso
lute Vuolschero Patre suo dedit et per eum Aquilegien.
ecce Imperpetuum possidendum, donauit, tradidit, atq. con
cessit, et privilegio suo firmauit: adhec et eos possessiones,
omnia bona, Jura, Districtus, telonea, Ripatica, que Patr

ecclia.

ecclesia in presentiarum possidet, vel in futurum largitione nostra, vel successorum nostrorum regum, seu imperatorum, concessione pontificum, liberalitate principum, oblatione fidelium, seu aliis justis titulis, deo propitio adipisci potuit. eidem Wolfichero, et ecclesie aquilegensi ac ejus successoribus in generali curia apud Augustam, de consilio, et voluntate principum perpetuo valenda, confirmanda, confirmauimus, et presenti privilegio communiuimus. statuentes, ut nulli omnino hominum liceat, vel fas sit eandem perturbare, vel eius possessiones auferre sed omnia conseruentur integra, et eidem voluntati, et dispositioni pro fate Patriarche, suoque successorum modis omnibus pro futurum volumus. et ut vita aquilegensis ecclesia. Set nre Maiestatis Privilegio adeo munita, et defensa existat, ut si forte casu aliquo omnia ejusdem ecclesie bona et privilegia sua, quæ deus auertat, perderet nihil actore, vel diminutionis sentiat, Sed hac pagina loco privilegiorum et instrumentorum. Stat. si quis igitur in futurum contra hac nre. Institutionis, et confirmationis nre nre pre sumpserit, et monita non resipuerit, nre Maiestatis indignationem se nouerit incurrisse, et insuper mille libr. auri purissimi componere teneat. de quibus medietas camere nre. et medietas aquilegensis Pathe. qui pro tempore fuit. persoluat. et nihilominus nostra Institutio, et confirmatio firma ma

nal et in cōmuni sa. acta sunt ista anno ab incarnatione
domini Domini M. cc xiij. Ind. secūda. mensis Feb. vij° ex.
x.te ap. Augusta. In curia generali, ipsum. comite Rats-
pon Meinegotum. Insignem Cardi brixien.
Federici Tridentini, Hertwici heiscenk. Sifredi
Augusten. epor. Conradi Tergestini electi Ludowici
ducis Bauarie: Alberti comitis de tirol, Federici Bur-
gravij de Nurinberch. Ludowici comitis contimani de Ritiberc
et filij sui Ludowici comitis brucardi de Manesbrè.
Federici de curiac, filij. Zuccala, Valerij Bertuldi de spegebr.
Orratij. de. Sennci de Sintebeno Conradi de portis de Pha-
vi de cui Aguileg. Vagandi Oppositi, S.ti Volrici diecelani
ag leg. canonici de boni Iudicis, et notarij, et aliis multis.
Signum dñi. Federici. Secūdi Romanor. Regis Inuictissimi
et gloriosi. Regis sicilie. Ego Conradus. et spirens.
epūs et Imperialis aule cancellarius Vice dñi Sifridi mag.
Archiep. et comitis. germanie Archicancellarius
recognoui. (Chr.)

Petrus Niger. Not.s Canc.ie Poet. Vtini. fidel.r ex.it
suprad.m Priuilegium Federici Imperatoris ex
S.o Albano. T.mo & Antisiodoro Padudum & Enum.
Batholomeum consortem de Puteneio, note. suo. et
consortum in Cam. cum aliis consortibus eiusdem
Castri Veneti coram Cl.mo & loquē. suprad.o et
In-fidem se subt. et sig.it (Pn.)

1353, 20 junij

Hoc anno mcclviij Indictione Eiusdem Mccclviij die
Lune vigesimo, tempore [illegible] in Palatio Patriarchali Venetiarum Congregato collegiato Generali Dominio, Nobilium, et Consilio Sapientum Coram Serenissimo Principe Domino Domino Andrea Dandulo Dei gratia Venetie Dalmatie atque Croatie Duce Sacri Romani Imperii Quarte partis et dimidie totius Romanie Dominatore, Presentibus Consiliariis Domino Nicolao Quirino Domino Petro Trivisano Domino Marco Cornario Domino Andrea Contareno Domino Marino Faletro Domino Nicolao Dandulo Domino Petro Gradenigo Domino Marino Gradenigo Domino Marino Storlato Domino Nicolao Morosini Domino Marino Bembo Domino Nicolao Lauredano Domino Marino Cornario Domino Andrea Dandulo

Giraldus de Cambria

Temporalib⁹ ac dicto d. Abbati Sci Petri Spiritualib⁹ tam⁹
Comia Cast⁹ subordinatis Archy obedire, Ip⁹q; Capitan Castri Loci di=
cti Archi Custodis Curiæ, ac ut Cultus Sabbi, & Ecclesiarū,
ipse d. Archi obedientia, ac Bonis suis possit mirito gaudere. Ac
dicti Rector Gubernatores ordine, ac Salarius Sabbi valeat, & debeat
Pacta p dicta Collegia, seu Officiarios dirigere, ut mior & fructus
Officiarij, si Vacantes Officiarij deligi, & Officiarios punire, ac disponat,
& assistat Ecclesiarū Rectoribus, ac Gubernatoribus Virginum audito
Sacris & aliis Sedis Apostolicæ partis Evangelizationes Potestas Totius
Collegij, seu Officij Tribuit, Ita & Illorum Gubernatores una cū Ipsis Archi fructu
Sabbi Totius Collegij Generalis=
Ecclesiastici, ac districti Ecclesiæ, & Locorum, & Loca, & Loca mutandi, & Ecclesia=
stica pœna et sub hoc ordinata ac omni alia pœna, quā incurrerint, seu
incurrere valeat, absque si Sedis Patriæ, & Fructus Divini, ac pœnis acri=
ter mandatis:=
Ita, & alij Possit Admirandis, & Zelo rectæ Justitiæ, quæ mult Fructus de
Vita, & morum Honestate Personæ, ac Vitæ Sedis memoriæ d. Patris Bern=
di Predecessoris sui, dixit, & Deo debita admiranda, ac Ipsi magna Justi=
tia, Crudelitate, ac p dictorum Carnificum, Domus sua Testimonium & Pum
Zanetta Scultrice, & quod digna Vestigia sui Vitæ sunt, dixit ac d.
Hieronimus Zanus, ut de Vita d. Bern. & Potentis gemitus Feodari
volebat, Domus Ubi, Negotiorum Generalis gemitibus, ac Oppressionis Fa=
cultate:: Quibus peractis ac Tumor d. Collegio sub dicto Gratiali
Fuerunt, Ecclesiæ potuerunt dicto d. Patri Dimissis & Cum Depositis,
ac debitis, Assentus, & Cura, ac singulis subditis eius pluribus, ac Vola=
tis, & Ecclesiæ ad Nos spectabant, fideliq; adimplere, ac observa=
re, & post modum Tenebatur ac Ecclesiæ mos Sibi Ecclesiæ Officiorum Seu

Officiorum

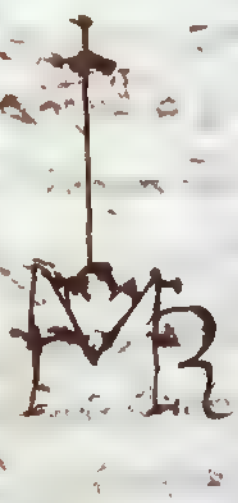

Juane [illegible] Batta

Juane Cudiz P. Nicolo Cudiz

Vendidos

Batta Fredianisende Cudiz

Juane Paulo P. Nicolo Andreas

Batta P. Damian

Juan Egoz Nicolo

Vendidos a Judio

62

Del libro Xono Cronica Iohānis Villani Florentini. Capº xxxiiii

1321 Nel ano 1321 i fiorentini mandarono in Friuli per Cavalieri al soldo, e vennero a Firenze del mese d'Agosto 160 cavalieri à elmo con alberanni Balestrieri a Cavallo con Friolani, e Tedeschi molto bella, e buona gente; Ond'era Capitano Iacopo di Fontanabuona, Grande Castellano di Friuli, e fecero guerra assai a Castruccio, almeno di fori li semi in Firenze non s'ardio passare la guastina, come in prima era usato di fare.

1358. 11 Marzo - Udine - Scrittura di servigio di Giacomo q. Emanuele de la Torre con
due bandiere di cavalli e uomini armati ai stipendii di Bernabò Visconti Sig.r di Milano. 63

1358 xi marzij

Cenis.

Giorgio Mezzo. C. 1 2.
S. Giov.mo Fabricio. C. 4 2.
Nicolò Zanigari. C. 5 9.
Carlo Christofforetti. C. 6 9
Giac.o Civio — C. 7 2
Ant.o Cadigaro — C. 17 9
Zorzi Marcuro — C. 160
Giov.mo Martinis — C. 163
Gasparo Zanini — C. 165
Angelo Bizaro — C. 196
Zuanne Gambara — C. 197
Giac.o Carnelutti — C. 199
Stef.o Sagato — C. 200.
Giov.mo Grisato — C. 201
Gio. Batta Venis C. 202
Costantino Canciano C. 203
Gio. Batta Bozmo C. 215
Gio. Dom.co Sanano C. 216
Gio. B.a Cavnaco — C. 224
Tomaso Buada — C. 227
Giov.mo Scrosoppo — C. 229
Gio. And.a Lirchirk — C. 232
Daniel Bordardi — C. 240

Copia 1643. à 17. Aprile

Cons.° nella Cancellaria Secreta
Fù fatto Registrare, come
Proc.r della Patria del Friuli;
Et ricercò ancora, che volendo
li Sindici della Comunità
della Patria, ò altri, cercano
mai procurar la sua Sanc.ne
la confirmatione di alcuni
Capitoli, ò far alcuna instanza
che potesse alterar le cose da
quelle, che fin hora sono
state, ò far qual si sia altro atto,
intende per intromesso di essa
Patria. esser chiamato, e ricevuto
= venir esser chiamato, et fatto
intervenire —

S.D.
Antonio Dolfin Proc.r de Sabio

Commandr. M. C. C.: Ino Makeo
Valentinet. n. q. c. —

Iseppo Gregolin
Hodie Ple

Ffti, et Lg: Vivo D. Loco Skenenti
Dñig Fris Jatij Hon: Amico
Carl.

[illegible] et Dg: Vir. Illustriss. ff: Vre ecclesie cathedralis annotatus in registris Cancellaria Sti Dominij, inserti
ipsius Dagi Latrig, cum Dgo intendo, ut ad instf. prd. Magci Latrig illud intimari faciat Judicij Stellicor
ipsius Latrig, ubi intendendo de executione ff.
[illegible] Venetiarum Die 13 Maij 1643.

Spilimbergo. Investitio Nob. de [illegible] de dicto loco Spilimbergi [illegible] iuribus eius, et iurisdictione ac 692

L° 9bre Antony Sindico 1493. 94.

Caneglio. Iura Illmi dñi nri cum Comitem Goritie in[illegible] villa Caneglii

Sub Diano Anno 1496. in Cyprano.

Pallad. Investitio Petri à Iacobo Vincentini de bonis feudalibus [illegible]

Iorgo. Pallado. ac 553.

Investitura bonor Petri q. Nicolai de Arnoldo, [illegible]

Straldo de nativit, presumptionem [illegible] non nullos tenentes [illegible] dicta Montisfalconi sine recognitione. ac 555.

Investitio Nicolai de Arnoldo de dictis bonis feudalibus, quae [illegible]

Straldo eius dicti Nicolai nicar fratris ac 581

Sub Marco Lippamano 1443. in 1° Decreto.

Investitio Petri q. Domici de Tagonea de cura Anno, ponta in castro

Tagonea Tagonea sine feudi ac 8[illegible]

Investitio Feudi Iacobi de Sto Vincento de plantis bonis in [illegible]

Sto Vincento Cisa Deciacobi

Investitio Marcelli de Colloredo de medio Manso in Montalbino cum

Colloredo potestate [illegible]

Gaiano Investitio feudi [illegible] del nepo de Gaiano de plantis [illegible]

Nob. de Porta, et Dominij nuncat. Comitat, et liberi castri Nob. de Arnoldo, villatae, et castellatae, et Saurianae olim nuncabantur de

Porta, Portis, castello Arnoldo, villatta, castellano, caporiato. liberis, sed quia matrimoniales copulas nec sunt de re ministeriali, ideo ministeriales nuncat. quorum castri Nob. [illegible] Pia, et nuncupatur, Soli Feudi recognoscunt seu recognoscere debent castra, et plura, ac diversa bona in Feudum ab Ecclesia.

Investitio et Nobili de Saurianis cum [illegible] bonis in Tagonea, et in

Saurianis Feudi Castellatici q. Nicolai q. Francisci q. et Nicolai de Anno

porgitij dus. p. Fanc. Cenebat possessa cauallerid trium equor. cum ceteris pleadalis dagarer.

Investitio Danielis q. Pascali de Cenedo, habitj in Mediana de quibusdam bonis iuxta plebem Sabbatarie cum onere reden. ad ius reden. in cap. Mestr.

Investitio p. Jacobini q. & Nicolai de Muiano de quibusdam bonis iuxta plebem di Sabbatarie, cum onere gestandi vatam cauallerid trium equor, cum ceteris pleadalis diuini

Investitio Jacobini Valentini, Jacobelli, et Jacobi iuxta plebem recti, et legalis de bonis, de quibj in investitura, salvo iure debendi exercitij, quod tamen exercitium non declarat

S. Jacobi Maiorem 1477

Investitio p. Nicolai Andreæ, & Simonis de ciuit. Castelli de bonis pleadalibj recti, et legalibus, declaratis in investitura, salvo iure debendi exercitij, quod tamen exercitia non declarat.

S. Nicolai Muiani 1495.

Muiano Investitio Nicolai de Muiano de quibus dominus in Muiano, et bonis in investitura declaratis iuxta plebem Sabbatarie, salvo iure debendi exercitij, quod tamen exercitia non declarat.

Vaoldo. Investitio S. Nicolai de Vaoldo de decimis decimis ultra Piauentiam

Investitio facta p. Jacobo Justi de Pranpolo de Colpo Sorliani super flumine Livonij

Investitura illoz de Muiano ao 84.

Ind. 1ª Ind. S. Ned Anno 1476, et 77.

Investitio Castri Mercatij cum alijs iuribj, et iuxtadictis in Plouan & Arroux, ac S. Pancratij de Odenico 68. 69

Sub. Mag. D. Marco Justiniano 1442

Sacumano. Investitio, facta Senato, et filijs de Sacumano de Cyliza, iuxta Valdo

ex Valdacia in plurib⁹ de Attinis, et sacramento d.ni Ant.i [illegible]
pensione ℒ 32 7 — 10 februarij 1473 ad 92

Sub ℭ. Leonardo Pisaureno 1461. 62.

Attinis — Affitatio unius Sylue, vocate Valdo Andree Jacobi Danielis de Attinis p.o annor. 25. ℒ — 35: Sub die 6. februarij. ad 1.

1478 Sub ℭ. Marino Malipetro 1478. 79

Valdo — Affitatio de Valdo ad 391. 396, et 103.

Antonius Peresini, Civis Vit.e de Rarnia decima-prob.r in villa Sarcee
Rarnia — vocata Segarca Villa Sarcd ex no. annor. post acquisitam Dnus
gen.s Arts, Jegurita. Reglas. fuit Debitare in villa Sarcea.

Jpt.o Cyprian. ℭ. Jacobi Lauredan. 1460

Glemona Arcuchi — Do Aluco Arcuchi reparan. commissio Capt.o Glemone, quod non
permittat decastari

Sub ℭ Leon.o Jastiniano 1432 in L.o quatern. ogg.o

Abbatia Sexti — Do ℭ. Abbati Sextensi, quia ipe, Sextis plenda Monasterij, te nec ante
accipere mustituram a ℭ. Abbate, in cujus bal. sunt:

Do eodem, quia ipe, ematis bon.is per ipsum in districtu Sexti, Exponi.
suis faciens impedimenta ℒ Gabellionis, aut matriâ Sexti:

Jpt.o Sattiæ, et dilecto ℭ. Marci Jastiniani 1494. 93.

Spilimbergo — Dilecto populario Spilimbergi, quia ipsi Nob. se impedimentum ad vend
vendum in quadam causa civili in p.o instan. ad 13

Sub ℭ. Petro Lauredano 1421

Tagiamento — Attestationes Com.is et Villæ Tagiamenti ad 25

Sub ℭ. Paulo Nanado 1457

Fiume — Bianchino de Fluminis, de Monte, portu in Istria affidato

Sub eodem, in L.o Cypriani.

Isola et Pirano. — Do ℭ. Bianchino, et dilecto Civi Parent. ℭ. Co. Goricie ordinem inse

et plen. ſ. Lucati an 122

Jnſt.o ſ. Edoard. et Lucæ Rom. 1476. 77.

Jona feudalis Mon. de Mormolijs de Arienea, et filius pubi. chie-
ariem bonæ publicat. an 28.

Jnſt.o R.di Mag. et Nond. Sicc. 1481.

Pro Cathed. Civit. Ariet. in matt. iurisdictionis an 106

Confirmatio Capitularium S.ti Vit. an 128, et tappa

Compositio inter Com. Belmonty, et Carned. et Jordi Cicilini Gabelle 135.

ſcripta, porrecta Ill.mo et R.mo Marqueandum della Spatara, Camerarium,
Camerl.tum, in matt. dict. Camerl.tis Visionibus Sub R.mo Dec.o Trinis.o 1422

Sub Jacobo Trivulzio 1430

mutuo dat. dnæ Leonardi q. Leonardi Robur, quod possit unum bonum,
positum in villa dicti Riatis, impasta, vel in totum legare, et dia
vadium sicut melius si videbit vel tamen non possit vendere.
Vide Sicilia et Latis Sub q. Jul. 1530. an 35

quod non concedatur S.te Vit.i Cath. potestas cum debit. in L.o Edoard.
et Jacobi Bonelly die 29 Jun. 1518. an 57.

Sicilia (inca. confirm. Sic. expir. an 261 sub Dn.o et Leon.o Cath.o 1458

Sub et Calixto Trivulzio. 1452

Capit. Doctor. et Notarior. Ulm. an 191.

Concessio, et Sp. Cathedr. Ulm. dat. dic. et Theor. de Ulmo cathedr. artium
facultatis poetarum, in Gymnasio gradiens an 98.

Confirm. iurisdictionis Villæ, et comitat. Anicen. 98. et exp.

Sub et Paulo Fernando 1457. in L.o Edoard. an 112.

Ecclesiæ (confirm.o capitul. circa datia. dat. Ecclesiæ Cathedr. Ecclesiæ

Pro Com. Goritiæ et castrum Adrianæ an 170. 191. 92, 93, et 94
in L.o et sequen.

Sub o. Joanne [illegible] 1450

arbotorum — (Confirmatio privilegiorum Ianue conformium, quod non teneantur de illa mensa, nec ad gabellam Cardini o. Ladis Sabis, signati et commissum ag 165

Venditio castri Oglieri — (Confirmatio venditionis castri Oglieri cum dictis iuribus, et pertinentiis castrum spectantibus ag 181

Sabo Paulo Raro 1490 1.o expirando

Comitatus — (Comitatus, pax, et capta Nob. de Cas.o Civis et Austor expirant, et populares, ogalia, ledis loco ag 5. 62 627. 749.

Ibi eisdem in matta Montegrosij ag 671

Sacletto — (Continua loca, et totius villa, et eius districtus sacletti ag 711

Ja.o Criminalis et Civ. o. omnia Rollani 1498-99. 1500

Glemona. Artenea. — Pro Civitate Glemona Civ illos de Artenea. et opponendo supplicationi ipsis de Artenea, qui volebant facere certum castrum ex nouo fabricatione ipsius villa ag 108 et illis de Artenea ag 236

Camera Fiscal. — Pro Camera p.to fiscali ci. bona olim a. Danielis Ruytenberghes de Salmetio, defuncti absq; legitimis successoribus, quae bona reducta fuerunt in fiscum ag. 111.

Ja.o Expirand. a. Andrea Soleto 1529-24-25

Pro Cap.o Aviani ci. condemnationis, sibi spectantis 10 1003

Sab a. Leo.o Justiniano 1432 in 1.o Expirand.

Civ. Justinos. — Contra Justinos, qui non potuit vendere mercem suam et quinq; milliaria propè Utinum

Sub a: Luca Lippomano 1497 in 1.o expirand.

Sistombrio — Confirm.o unius loci in Sistumbergo cum Sacl confract Nobilis et Civis de capitio, soluendo pretium Cap.o Sistombrii lib. 115

Sub a. Leo.o Barbadico 1478

Glemona — Capitaneatus Glemonae, vacantis per mortem Nob.is Gabr.

d Barth. filio dic bo. in anno sub die 8. marij ad ann. bo.

Jn.l.o ribaud. d. Jacobi. Maurocen. 1477

Castilcato — Castilcato castri Cyprici ag 234. 242. 246. 333. 779.

Jn.l.o tertium eiusdem ag 530.

Arpajon. — Pro Com: Arpajonis in malis suis dilectis Villa Moralij

sub a. d'Filippo Leono 1478. Ribaud.

Castello, m di Zara — Pro Castellano Arasoldi in Ca Malisera' ag 34. 59. 95. 194. 196

Cyprus — Pro Com: Cyprara' in malis dilectis suis ag 41. 46. 200.

Nuara — Pro conf. d'ducatus cum Cyp. Comitatus ag 93.

Jn.l.o Ribaud. d. Leonij Landi 1480

Cas Rebeos — Castra Rebeorum ag 29

Jn.l.o Cas d. Baldassaris Trivisan 1502

Pedolos — (uid nemo possit emere feudos feudos in Pisa, et si sunt sub civitate

Patriarchi, nisi d. Pat. ag 18

Patria — Pro R.mo Patriarcha, petitio ag 3.

Jn.l.o Ribaud. d. M. Mauroceni 1498

Caudal Gottis.. — (onfirmatio civitas Civitatis cum d. Comite Gottie & certis aliis,

ipsis de civitate Regnorum

Fratina — Concessio Nobilitatis tabularij Nob: della Fratina, in loco, tendente

destino potam guerrina ag 72

Pompejo, Sclavo — Confirmatio Nob: de Pompejo, ex Regia protectij Sclavi ag 81. 82.

Medina — quod Cotas de Land possit eligere suum Locum, sine ex-

cessibus ag 95

Jn.l.o literas Reg. d. Jo. Cotis in marbora. 1420. 21

Aquilea — (onfirmatio Dotis Aquilee

Jodonardi — Parlamentum unum, cum tempore Patriarchas ag 19

1° agnaid. & Luc. Turon. 1496-97.

P. Ceriol — (cod. Iurch. 1.2 Domichi debeat reddere cum pastillo ad iur reddend. ap. Ly°

In nella ulteriz illus. d. Regie. via. ag 116.

Fagiuoli. Glen. Verdon (confines, pertinentiar. Com. Glenionis et Com. Verdonis ag 99. 90

(confines. Nicie) Pro Castro Cum vineis de Nicia in nella Solutionis capitalia ag 9.

1489 Sub o. Ludo Provincialis.

Mel Luna. Pro Comitat. Mel Lunar. cum castris ag 90.

Verdon. Pro Comitat. Verdonis, cum Iurisdit. et Baronijs cum forensis ag 92

Jul.° Februarii. o. Cur. nella. 1525

Palermo contro — (Processus commissionis illustr. in Sicilia Pro. Vic. Regis, pro Magistratibus Urbanis, et confirmationis Capitulorum ipsi Urbi

Sub o. Magn. Bandale in l.° ordinand. 1425.

Scalea — (Concessio, fidei et gratiae de castro Moraty Nob. Antonio de Scalea et Stephano de Latino et eius fidelitate, et quia notarius de Nob. Veneto. ag 90.

Jul.° 1493 o. Joan. Rozbadia. 1494

Capolo — (Commissio ad placidi. Dni. Sapientis, militis, Iudicis Ordinarii et Joan. de Scaldeo et alior. ag

Sub o. Petri Paredens. 1421

Cucurea. (Contractus Castri Cucurea ag 44. 45.

Aragonia, manuscr. (Castri Cucurea, et Moraty ag 23

Ilerda — Pro castro de Ilerda ag 35 38.

Jul.° Literarum ordinand. o. Jac. Fabri. 1427

Aquila. — (Contra Civitat. Aquilae cum terminis ag 84.

Civ. Aquil. — (Contra Civitat. Latini, et alios ad Iurisdictionem dictae Civitatis Latini ag 144.

In l'Off.o di S. Maria Zaffiriano 1442. 47.

Spirito S.to — Sancto Cabrallayo de Pignerolio, qui a nobilibus conducere solitus, electi in primo de Resbagli à carbonibus ligneis ag.to 32.

Spirito de Corbeau. — Similis con illo de Barbeiano et Monteyjs ag.to 6.

Spirito de Corbeau. — Similis con illo de S.to Georgio ag.to 37.

Ponte. — Concordium Nob. Co. Petri et unum Molendinum, posito sup.a Cagia del Coi et del Cani coram ag.to 53.

Cagaya. — Concordium, sine scitu Com.is facienda con gabella dicti Coi et expe concessorij ag.to 76.

Sub. Off. S. Marco Victor 1449. 45.

Spirito Sancto — Concilium, tractatus et Communitatem Pinerolij et convocando consilio, et ibij con diferentijs ag.to 2, 3, 4, 5, 6, 9, 12, 13, 18, 28,

---

Sub. Mag.o Giouan.o Pescari 1505. 6.

Roma. — Contractus gratis et amboris, positus in Villa Secusij, contra et Pactum de Indicta ag.to 90.

Sub. Mag.o Bastian Viano 1449. 50.

Ponte Rignolo — Declaratio, quod Roma, et poss.or per plura, libellos et ephemeridas de Rignolis de Vino, sibi in testamento Lythumbergi, libellum ipsi Vini debeat cancellari, et in Cap.o Lythumbergi ag.to

---

Sub. S. Victor Bragardum 1498. in Cedula.

Spirito Postulatum. — Declaratio, quod Potus cum inualitate gabelle debeat indicare. Differentias, uidendo inde aliquem expedire Sub. et diligenter cognoscendo de loco adplantes ag.to 69.

Sub Mag.o Paulo Raymondo 1457. in l.o Ced.

Vbere sine: seria consilij — Declaratio, facta inde duos Deputatos Vbini examinare, et rim.

nullos dicer ejdem · occõe convocationis, et contri
bjr an 85

Sub a. Jacobi Lauredano in Lo ejusdin. 1460

Declaratio inter Rob. et Comunes ypligi de dan. olei an 1

Sub a. Joannis Cimo 1480

Declaratio p Rob. castri Mariaci, quòd cõe dñi loci tene
antur ad contribuendum ad constructionem fabricæ mu
ri castelluccii, ciõ dñi castri Mariaci an 158

Declaratio, fca inter Rob. Matheum de Medicio et an
te habitos Belgradi ejdem occõe pascuum
de Rotano an 1[illegible]7, sine 183

Sub a. Pauli Barbo Iago in Lo ejusdin.

Declaratio gratiæ ad faciẽ camerã cõ dierantes
bone camere. bona camera an 1458, ind 558.

Pro Monialibus ejusdem Agnetis, cõ cõe Aragli et
de. ter phisales, et quo B. Lor. innuebant dicta cõe debere
subvenire an 739

Sub Mag.co a. Petro Mauro Iago in Lo ejusd.

Declaratio ad faciẽ Rob. Cas. Sbaroldi, quòd nullus
caballus inde debeat ad locũ Montesclari ad pignorand.
nec pro affictib, nec pro debitis dicuntur sine licentia dñi
Brixiæ Capitanei dicti Locumt Montesclari in pleni
dum i Mag.co Co. Guillia an 456.

In Lo Civitatis a Petro Bollani Iago 98. 99. 1500

Declaratio, quòd Cives de Montesclaro debeant satisfacere
cum Catinam, et alios quemodo an 77

Remittio pulcr.

Lo. Pchend. a. hered. Folcari 1505

Declarat cū Gualter Dia, se remittio eidem facta
ad vitam, ad quem pertinet delictum ao 79.

Camera fiscal.

Declaratio d fauor camere fiscalis cū Nicolao Tra-
ciani, et nostris Ht. stajonen, qui occupaverunt castr
Carpas absq; investitura ao 102. 105.

Marmoth

Cū Andrea Marmothum de Ateste pro bonis alienis
tis ao 168. 59. 112

Lo. eps Pad. a. Angeli Paduani 1467. 68

Sbachlo

Dat. dat. pro cor. Sbachli in matta Roydis ao 168.

Spattina

Diferentia int. Nob. d'Spattina, et Bellacū del Zan
ag decima. sup. contrad. cert. molendini ao 172. 181

Abbatiss Aquilen

Diferentia int. d. Abbatissam Aquil. et com. de Cor. pro
dictum villa Vicariatus pro. Aquil. ao 186.

Nob. de Prof-
his. Civid.

Diferentia int. Nob. de Prefectis, et Com. Guidelli pro com.ne Ud-
lag Caminj, et Caminetti ao 194

Pagopra.

Diferentia illor de Pagnacco in matta vedendi d Pagnacco
iuris, ao 215, 17.

Sexto
Abbatis

Diferentia int. d. Abbatem Sexti, et Nob. Cas. Abbatis pro int.re
custodiendi, pastum capras pti in colina Spessy ao 222.

Viduarum
vsus

Declaratio int. Nob. de Valentinis pro com. Villi, et Abbatem
Sexti pro cius villis ao 274.

Fluvius Cor.

Declaratio in matta expiandi aquā fluminis Tuni
pro captionem ao 288.

Lo. eps Pad. a. Jac. Nanuccini 1477

Glem.
ord.

Diferentia inf. confinib. int. Comitem Glemonā, et illos
de Stopio ao 298

Sab. a. Philippo Roma 1478 in Cand.

capitan Ultimi p. Diferentia inch capitan Vltimi ac conf. Epistoj Sup. Cognitionis
Epistoj ertd recepta ao 1478.

Declaratio f. Conf. Vltimbem Diffentis seus nullificatis in
aqua tiliamenti ao 79.

Jn Civilia presentata o. Paulo Rubeo 1479

Hæres. Vel. de Vrcha. Declaratio Hæredes de Vel de Vrcha propi. Lyciehan. con
probatione quod est de civib. Cesar. ao 78.

Jn Sab. Rom. o. Joan. Mazzoleni 1498

Camera pi. Declaratio, quod oes electi ad cam. ad pigna. teneant.
gnorum. duo fidejussores ao 85.

Jn Sab. Rom. a. Luca Roma 1515 37.

Declaratio inch Com. Lagunæ et Vic. Pris loci a. Vlaia
Lagapa. cum conclusi. Ospian ao 21.

Jn Sab. intitulato delegat. a. Sebastian Venetio 1474.

Delegatio causa inch Thom. Mutii ejusq. ux. c. Alexandrum
Mutilij ejusq. alterum ex universis Villæ Pactaudori com-
Mutii, uxor. delegatio. missa agitata ao 1.

Jn Sab. Rom. a. Joan. Paulo Corsato 1479. 20.

Patres nostr. nec. Declaratio, quod Pr. nostrum nec. Filium ad condemna-
nec. Filio tiones et mul. Jurij 1520

Declaratio Fris Leb. et Ricardo de Valentino, et fuit
Valentini quod cancellet. a Sab. Joan. Pisa 17 July 1520

Sab. a. Jo. Mocenico 1470

Hæres. Declaratio f. Com. Marsen. in Gabelett. Carifani 1479. 168.

Sussard
cMarcello.

ia 62, 63, 64 Pub o. Joan Marc. Marcello
Declaratio inf. Pub. Vica o. Marquardi Sassena, et s. Joan-
nem de Meleto an 64 7.o

Jud.o Ord. a Lud.o Sforcia 1479

Anzed villaz

Declaratio, quod anzedi villaz sicut debeant de more, de fa-
cultatib, nempe soris. an 38. 268.

Ord. o. Franc. Vercio cu tabulis membran ia 69

Capitan Utini

Declaratio, quod officiales Capitan Utini, videl. potestas in-
tione personarum septem debeant cognoscere an 1492

Ord. o. Stanislai cath.o 1485

Capitan Aquilee

Declaratio, q. vicar. Capitan Aquil. possit villa Visonis ca. duos
homicidas, et quod statim Ill.mus Dux nos hic in ea Jurisdic. 7 4

Jud.o declaratiuam o. Angeli Gradenici 1467

Spitzo

Declaratio inf. o. cum Spitzi, recta Civitatz nec suspensi,
et domibus diruptis an 9.

Pleuiz Omj

Declaratio, quod bona pleuatia non possint alienari in
Jurisdition Ill.mi Ducis an 17.

Clonicis

Declaratio, q. conservatione Jurisdictionis Com. Tolmetz
an 71 fiat si.

Jud.o Ord. Duc Bar o. Fontini Utino 1490

Capitan de iuridi

Declaratio, vbi Duc. q. conservatione iurisdictionis
ville Risan. R. di capit. Civitatis an iii

Jud.o Ord. o. Ludouici Foscari 1461

Iuridi es vdine

Declaratio in Jurisdictione q. com. Civitatis, an Communitate
Utini, q. conservatione iurisdictionis an 90.

Spitzo
Pinzan.

Declaratio q. conservatione iur.nis Ill.mi de Spitzo q. villa
Pinzani, et terra Spilimbergi an 92

In Cur. S. Nicolai Marcelli 1409

Partitione Carpi

Declaratio f. com. Pistorii cum com. Carpi in motu mon. tium f. Laurentij ad 147

Sub S. Petro Laured.o

Portug.o S. Daniel

Diferentia int.r Com. Portugruary et S.ti Daniel. ad dcam occone certor mutuor bullatar ad 26 7.o

Evas. Mo

Declaratio f. facta cum Palmerio f. contemplatione iurisdictionis Laur.ti in motu Catald.i ad 26 7.o

Arg.ti Aquilei

Ex introytib. spectantib. ad Com.tatem de Comunitate Aquilei ad 74.

Et nota, q.od in ipsis libris apparet dcam Comunitatem posse aliq.s incolas indicendi in criminalibus, et bannat de malefic. dict. Cedar. ad 34, 36, 40, 58.

Jud.s Cur. S. Laurentij Donato 1438

Schiavonea.

Descriptio bonor. q.d.m Thomasbona de Schiavonea tempore Petricelli ad 4

Cesolo, et Cinto

Diferentia int.r Abbatem Cerretanum, et hom. Cast. Cesoli et Falterae ad 39, 89.

Pro Comm.o

Declaratio, q.od hom. Cesoli tenuti reficere, et inferioris obligati sint ejusd. Castri Cintam, Lucastatem, et ipsas Villas ad 96.

Ad Castrum S. Viti, et Cesolo

Diferentia int.r Com. S.ti Joan. Castelli, et illos de S.to Vito pro certis pignorib. fact. in quodam passu, in q.o ex interuenit Abbas Cerretanus ad 39, 42, 49, 65, 69

Jud.s Cur. S. Mathei Vicari 1444. 11

Castellin Concordia

Diferentia int.r Mon.s S.ti Joannis Castelli cum Concordia, et q. Communes ad 150

Montesano sonadello.

Declaratio per Rob: de Broddo, quòd villa Montesani non sit obligata, nec teneatur ire ad explanationem fossarum Mariani recedit an 1[illegible]

Rob. de Broddo

Diffinitio d. Rob. de Broddaco an. 1[illegible]

Jud.o et Cons. C. Mesa Justiniano 14[illegible]

Declaratio, quòd quidam civis talmedj potuit merito testari ad judicium seu Curiam an 114

Sab C. Marco Diffinitum 144[illegible] in Jud. et Cons.

Declaratio inter Cacciam Spilgi, et Rob. Jacme Valdesi in civitate, et criminaliter, in quo casu quidam hâi nat. ad faciendum civicum et communitatis an 25.

Spilgo

Jud. et Cons. et inter C. Matthei Vicbani 1444. 45

Declaratio pro Com. Pedeglanae, quòd conventiones communium et omnes Sch. octo hâi dic. cis et dig 1[illegible] fiant quotidiè an 25

Pedeglanae

In agit. D. Franc. Justiani, et Vinc. Nicolai Sab an. 1505, 1505

Declaratio pro Marco de Diffino, quando testis Veneris Castellanus, detento hic Nisi, et ibi declarationi fuit relatum fuit quod Curia civica, in contrarium, quòd si impleas reperias fuit Nisi, aut in eius iur. re remitti debeat ad curiam salinorum, per dum committi, et ita est de dictis aliis quando de dicpa... inter pias an 74. Vide alias similes Rob. Joan. Veneris 1468 in gbis, in simili casu facta

pro quibusdam.

Ded.o cis et dict. collectarum, qui tenaliarum quodam terrarum, sitarum in territorio Mandani D. Nicolao Taurello dicti Scitae plisa, et ipse D. Nic. petebat dicti curtis D. Ludi Ideo ambo primum dedit terram, de qua et

pro terra fiscal

Ene Lecā 4 May ō. Orīcus Rollamus pmalas fuezat Andalasias de Mandano, et in dñm reductum die 27 aplis is 6, ag ion.

Con Letentes bo: nas dñs, sine scitu et inscitum

Cedarelio cū magīa Joand. Staynerā debarge stipulat, qa emerat et acceptaverat vestes campos cū ipsā sine scita regiminis, et nunq̄ eos recognoverat à camera pfiscali. Ideo ipse m? Jo. et eius actor, qui eos recepit sine scita, et licentia, ceciderunt à iuris sine, cum reservatione inquirendi vitali sibi videb? mā Illm? ō. die 19 maj is 6 ā q 100 ℓ.o

Verdon

De dl.g in cons? Verdoni de 40.ta mra pstare esse eodem tempore potes, et fideiu, nec fr, et fr. nec et. mirover ag mrg 25 13 May is 7 ag iii.

Cabellanioz

Vel ō Petro Capello

Dedl.g cabellanig, et fidelig, qūd pstare emere piperis dn. dcmeren. die 25 Junij is 7 ag 88.

Spilimbergo

Jac.o mtiaj ō. Lazeli Gradenici 1467 ag g.

Cedarelio g. Hob. de Spilimbergo

Spilimbergo.

Ō Gad. ō. Nicolai Pesenedigo 1461. 408. 88.

Cedarelio, qūd pquisitor debeat cadere, inuas cum ta cadea, et lapides in. mandato Hob. de spilg

---

Spilimbergo

J.o Rotā ō. Jac.i Laured. 1460

Nicolao Pelli, civi Zarat, fca 1460. Conf. spilg in pbis ō Lodi ag 126

Cargna.

J.o Liberaz ō. Luce Trono 1476. 37.

Carolo Zegolenz Gabelli Cames ag 71

1489 Sub D. Ludovico Raynaldo

in media capsa: Repta diversorum contractuum penes quos de iuribus non veniunt, licet sin
cap. viii Januarii ao 68

Sub D. Marco Dandolo 1425, ind.s 8 signato C.

Notarios, Ultim: Mellitio q.m notarius ad civilia Ultim ao 53

Sub D. Jacobo Barb. Marcello 1452

Capsa Pleudarum Semeni de capridoris ao 354.

Salvagnorum: Pleudarum & Bernardi de Salvagnono ao 354

Palearia: Pleudarum & Raynaldi Palearia ao 350. 349. 48; et 349
339, 342, et 343

Sub D. Andrea Saundaro 1508

villeta Pleudarum & Raynaldi de villeta ao 916

Sub D. Franc.o Foscari 1423

Cuneo Pleudarum Leb. & Adalgerii de Lauro de loco Cuneo, in
quo describuntur plenarie 1424. die 8 Julij.

Pratteria Pleudarum & Marquardi de la Pratteria de quadam domo plena
de Habitantie, posita in S.to Vito, et de diuersis bonis, expressis
in ipsa investitura 1424. 28 Julij

Lacco Pleudarum & Adalgerii de Lacco de diuersis mansis in Rauscio
cum pertinentiis 1424. die 28 Julij

Sub D. Vitale Miani in 2.o intitulato
Non reperitur investitura Pleudorum 1427

Pallidum. Pleudarum Jacobi Bertrand. q. Guidonis de Pallidum Cardinalis
Petri de Luxemburg de bonis, contentis in investitura

Montreal Pleudarum D. Conradi de Montereyali de bonis suis pleudalibus
cum pleno consensu Dni

Petri boni de Ariano. Pleudan & Petri boni et constantini de Scriptis habitatorum Ariani, de quibusdam domibus in S.ti Vito.

In 3.ia Cond. eiusdem Regiminis.

Jenis de Tal: melio Pleudan & Nicolai Jenis de Talmetio

Sabb. Marci Lippi 1497 in 1.o Cond.

Pleudan tunendi, et Jeannis aradj caualerij debung de S.to Lollari de quibusdam bonis, declaratis in inuentario iure pleudi ministerij equi de Arcu, cum onere soluendi unciam 1 q carnal Cur: Vener

---

Sabb. Philippi rum 1478 Cond.

Spilimbergo. Jn mercia fortificandi castrum Spilimbergi aq 23

Cy.o Cond. D. Nicolai Caminensis 1492

quod pleudatur faciens montras 357. 418.

Cy.o Cond. D. Andr. Laurent. 1500

fern Jn mercia condacendi fenum de prima tainchia aq 28: 44. 46. 85.

Sab.o Roberto Maiorem 1420

Pleudan Cyppidi aq 45.

Sab.o Cond. D. Marci Justiniani 1493

Aquilea Fides D. Ep.i de recaptione pagle pontis Aquilee à Pede dicti Loci aq 22:

Motta. Similis pontis Motte aq 21

Montfalcon Similis Montisfalconis 60

Cargna Similis Carnee aq 22

Stuian. Similis Gradisch Stuiani aq 24

Sub ◎. Laurentio Venato 1438

Gratia, fca Joanni de S.to Arnoldo g. ◎. Isoldonis ff. May. Cor
S.t Arnoldo gratia. Francisci Salis duc. 330 ultra expensas, qua' fuit duc. 30. & Contractus Salis in loco Chiarmalis 12. maij 1407 an 73

Jn.l° Test. ◎ni Vnard Decio 1481

Jnuestitura Simonis g. & Nicolai Cyprij de Sauorgnano
Sauorgnano Jnuestitura ff. Antonio pupillo g. Leonardi Rois de Vtino de quo
Marmoro dam manso in pertinentijs Vtini, olim fuit Marmorij an iiij.

Prodolon Jnuestitura Feudalis & Rectoris g. Francisci de Prodolone an. 129.

Jn.l° Test. ◎. Matei Victuri 1445. 46. 47.
Grua Jnuestitura Justi de Grua an 178

Sub ◎. Andrea Foscolo 1527.

Jnuestitio ◎ Petri Antonij de Sbroiauacca g. ◎. Prodocimi de Mo
Montecchio in Contrad dei Pennaij 1527

Jn.l° Test. Sub ◎ Paulo Venerio 1457. an 77.

Venetia contra Petrum Mutilinum

Saluarol Jnuestitio & Joannis Hermolai g. & Placentij de Salua-
rolo de ripa Saluaroli 8. octobris 1457. an 23

Sub ◎. Petro Pasqualigo 1459. 60.

S.to Vito Jnuestitio & Matei del Pozzo de S.to Vito de castro Saluaroli
et Vini & Venetia & Joannis Hermolai a p.to martij 1460. an 3.

Sub ◎. Enrico Dolfin. 1500

Saluarol Jnuestitio ◎. Com. Federici de Sauin g. ◎. Antonij de Saluaro
lo de bonis pheudalibus, olim Leonis ff. g. ◎. Alexandrum de Sta-
no g. Joris 1498 an 74

Saluarol. Jnuestitio ◎. Henrici & Comitis Saluaroli de bonis pheudalib.

qua presidebat d. Alexander Sicur regor 21 Iadj 1400
ann 1.14.

Sub d. Fratino Vicar 1432, 39.

Investitu, facta Renouate. ann 34

Sub d. Jacobo Manoueu 1497

Sibillin de ainadel. Investitu d. Lucane filie q. d. Nicolai de Sibillinis de Ciuitate Austrie de certis bonis in mandato 20 Octob 1497

un sig. Investitu d. Sebastiani filij q. d. Nicolai de Sibillinis de ciuitate Austrie in eodem 1497

Sub d. Hectore Pasquadipo 1506

Saluognan villa Investitu Francisci Venuti de villa Saluognani de Sylua uocata Valdo, et Valdarina cum onere 1/2 50, ad renouandu in capite anni 19. die 12. martij, et informatio facta Sylue ad ann 7.

Sub d. Francisco Donato 1526. 26.

Villa de Saluognan Investitu Bartholomei q. Jo. Antonij de Saluognano, cu renouatione, de quadam Sylua. in gen. 1526

Sub d. Nicolao Mormile 1533.

Saluognan Investitu Jo. Nic. q. Francisci Venuti de una Sylua, ad renouand. in Ianij 1533, et sub dicta die Inu. Sac

---

Sub d. Laurentio de Nicolis 1538.

Vdene Investitu d. Laurentij Nardonij, et d. Valentini de Tomano, Vtini Ecclij in aprilis 1538.

Sub d. Gabriella Venerio 1538.

Bastilla saluognan Investitu Antonij filij Leonardi della Bastilla de Saluognano Sacro Regio die 9 octobris 1538.

Sub d. Nicolao Donato.

Investitio Hieronymi Grimani 18 martij 1542

Sub d. Ludovico Demho 1479. an 279.

Nob. della Torre — Investitio Nobilis della Torre

Sub d. Dauid Contareno 1466 an 20.

Investitio d. Hectoris de Monstro, et patrum. 1466.

Monstro — Renuntiatio castri Monstrj in spiritis. an 22

Inf.to et ord. d. Jacobi Marcello 1478

Confiscatio castri Veglie an 274

Veglia — Possessio eiusdem 242. 246

Sub d. Ludovico Arigadeno 1489

Conte. Veglie. — Investitio d. Danielis del conte de castro Veglie an 389.

Sub d. Pralo Barbo 1491 11 Octobris

Villata — Investitio d. Maynerdi de Villata an.

Sub d. Hier.mo Verdumino 1493. 22. aprilis

Villata della Torre — Investitio Nob. della Torre

Sub d. Joanne Mauro 1495

Villata — Investitio d. Julij de Villata ob remunerationem d. Antonij, et Maynerdi fratrum ib.

Inf.to et ord. d. Fratin Vicedomini 1450

Investitio d. Aloysij de strasoldo de Comis d. Hermachore

Strasoldo — Petri de Storis an 14

Investitio d. Sigismundi eius fratris an 20.

Sub d. Paulo Barbo 1491

Inv.to d. Nepotis de strasoldo de Coppo Joannis Baptistæ, et nepotis x.ma villæ S.ti Viti de Tagliamento an 672.

Sub a. Ludo Bragadeno 1489

Spilimbergo — Intexpositio d.corti in ellectione d. Danielis de ser.to in g.l tal.orien, ellectus f. ss consiteres.

In libro investiturarum

Spilimbergo — Investitio d. Danielis del cos de spilimbergo de castris Cu- gliati ao 553

Incantus montium de collina Carnee 556.

Udene — Investitio Nob. de Strassoldo

Sub a. Joanne Mocenico 1470

Samorgian — Investitura. prof. militis a Nicolai Samorgiam Maliseti, sub forma tabe. f. Nob. a Nicolaum vicarium, de fren; ee consobrini de Co- Sello 197.

Sub a. Aug.no de Mulla.

Cleglicato — Inventarium bonor. eius q. d. Isidori de Cleglicato cum par- ticulari descriptione eor. 550.

Sub a. Marco Barbadico 1479. in l.o Signeto.

Prampero — Informatio, habita, qiod mutarius villatis Loreacus ad ap- tationem, et reparationem fontis, dausa, ad ca. Prampi.

---

a. Nicolai Marcello 1464.

Strassoldo — Investitura p.a. Nic.i marci, ac fris de strassoldo, cum des- criptione bonor. eius eius, spectan. dco castro strassoldi. 343

In Investituris a. Angeli Gradenici 1468.

Sagagna — Investitura bonor. eius p.feudalium q. Nob. de Sagagna, cu- eor. descriptione in fine dicti libri

---

Sub a. Roberto Mauroceno 1470

Isidi cesaris — Ill. descriptio Vite, ac castris

S. Laurentij Donati 1438

§ Nic. — Inuestitio p[re]dictor[um] p[er]sonar[um] & l'Eam[in]g. & Antonij de S[an]c[t]o Vito 14

Inuestitio p[re]dicti Nob. Nicolai q. & Antonij della Trattina de eorum p[re]dictis 48

Sub D. Matheo Octum 1444. 45

Straddo — Inuestitio & Moysij de Straddo bonor[um] p[re]dictor[um] q. & Nicolai, et fortunij de Straddo ig.

( )dene — Inuestitura d. Franc[isc]i Fosciari, et Vincentij Minotti de an. 1505. & Inuestitio & Nicolai q. & Antonij cechini de Taurello Notarij Ven[et]i de quadam tedimaia maris pistona cum conpalibus et romantiam, in eius p[re]mium tam p[er] Antoniū Miani q. cuiū de Pescule, et oliuam eius filiam die 21 Junij 1505. 123.

Gemma — Inuestitio & Cantidi de Abbatibus de Gemma de quibusdam bonis, positis in villa Paciliaci, sine conpalio 9 July 1505. 123

( )dene — Inuestitio & Nicolai Gubiola bonor[um] de quibusdam Nauchis, positis in Muggia sup[er] Limbergi Pensatica, in eum tam p[er] eorum tam baronum cum conpalio die 3. July 1505. 123

Stimmi — Inuestitio & Petri q. Nob. & Simonis de Stampa uxor[is] sue, et & Andree, et & Romani fratr[um] suor[um] de Limedia bonor[um] p[re]dictor[um], q[ue] sunt, et esse debent in Ereditate q. & Antony eor[um] patris, huius conpalio die 14 July 1505. 127.

Campofonmo — Inuestitio Matthei q. Cola Iulian. de Villa Campifonmy de quadam terreno, posito in d[ic]ta villa. sine conp[alio] 4 July 1505. 127

(V)dene Gaurus — Inuestitio & Francisci de Pausona. civis Ven[et]i de uno prato, sito in Muggia Selctan, in loco ubi dic[itu]r la Selprat ob renun[tiam] Antony Joannis Tiziutti de Monesteto cum conpalio die 10 Aug[us]ti 1505. 129

dene

Jnuestitio magi Andree Sclauchini de quibusdam sedimine, sito in burgo Aquileie cum quibusdam curtinis et hortis, eidem spectantibus, ob renuntiam Gabrielis Nory de Venecia q. & Jacobi Pytheum, suum et suum nomine cum suis confinibus die 2 Augusti 1505. 129

dene

Jnuestitio d. fratrum Bar. Nouatinen de quibusdam bonis, et campis, terris et sedeum existentibus in confinibus die 6 Augusti 1505 129 b°

Salvard

Jnuestitio a Jnuen. fratrum, et Bianchini fratrum, et filiorum a. (?) Hermani de salvardo de pleno dicti q. ex patris, seq. q Alexandri cum consortibus die 9 Augusti 1505. 131

S. Stephan

Jnuestitio d Joannis georgij de S. Stephano de quibusdam sedimine, olim terris et domibus existentibus in villa gagliani die 20 aug ti 1505 ag 132 à b°

dene

Jnuestitio d Danielis de cuendis de quibusdam bonis et mansis q. dominici & vecelli de vecellis 1505 29 8bris 134

Jon es

Jnuestitio Joannis q. Jacobuty de Jgnatio de quo sedimine, sine mansi, posito in villa Cenonis cum suis confinibus ag 134 4.o 1505 die 22 8bris

Hosti

Admissio & euangelista à scalla de sacillo ad sonbendum ad beneum cum alijs notarijs ag 134, 1505 die 25 xbris

dene

Jnuestitio d Antonij de Hermano Hosti de off.o notariatus et admissio ad sonbendi ad beneum ag 135, 1505, 27 8bris

Recantic mñ Jacobi Cardoni, et Joannitti Cardoni fratrum et fil. q. Laurentij de Arpio, Ecclie d'Atri ... unius vestiture magne case relictis de d'to loco de uno campo arenito, sito in pertinentijs Vallis Atri in gualdone cum suis confinib; 1537. 15 Oct. Atri

---

Quietatio d. Hieron.mi et fratr. de Molanis de quibus Lombardis, sitis in porta burgi gualdum quantitatis campor. trium cum dimidio vulgar. sine confinibus. an. 137, 15 octobris.

Investitio d. Simonis de Rocabellis civis Atri de tribus campis arenicis, sitis in villa, ecclie pertinentijs. Adeglianum confinib; ob renuntiam Jo. Hieron; et Petri fratrum de capite Sancta Romane. an 138. 15 Oct. die 17 Oct.

Quietatio d. Joannis Antonij de Mariano, duarum sacciarum de uno manso de unius Sta Maria, spellanor. Ecclie Cath. Ste Reparate sitis in pertinentijs Padij cum suis confinib; ob renuntiam Joannis Antonij de Pedamiano an 138. 15 Oct. 18 octobris

---

Quietatio d. Odoricis Straybec de quodam terreno, posito in pertinentijs Padij, sine confinibus ob renuntiam Nicolai Laudi petenari de Padio an 139 15 Oct. 18 octobris.

Investitio Joannis q. Juliani Cardoni, Ecclie d'Atri in burgo S. Lucie de Atro de uno campo iuxta viam portam Aprutinam, in loco vocato via dell'aqua cum confinibus ob renuntiam Jeannis de Lombardis de Atro an 141 15 Oct. die 19 octobris

---

Quietatio d. Evangeliste a scalla de scalis mñ d. Paulo civi Atri de quibusdam bonis prendalibus, sitis in villa Vie torte Sacilli sine confinibus, adeptis, ut dicunt, et Leonardi de Janiculis qui dicta bona alienaverat 141. 5 Xbris. 15 Oct.

Odere

Declaratio ꝑ Rup.to & Euangelistę à Scalla, ꝙd̄ una tenearia ad Rotationem aliquꝝ ꝓdictorum ꝑ Rup.to bonis, et [illegible] bonꝝ Rotabare pania duo ꝓpedictum de Boc. tamen non ap. tequàm ruaderent ipsa bona, erant libera, ita ꝙ ꝓtoti de derat.um fuit, etante recuperatione ipsoꝝ bonorꝝ, ꝙd̄ ꝓmissa ipsum, seu Euangelistam, ut dꝑtur 7 iar. s. glor. is or.

Odere.

Inuestitio & Hier.mi de Scitonibus not.i de nobis g. & Bernardi Rastelli not.i ao iar. g.o s. glor. is or.

Lapia et Ilarii

Inuestitio Rob.ti & Alexandri, et & Ioannis de Scitonis de quadam parte tenem. de uineis Carisp.ti Rastelli, sito in ꝓtinentijs Lappaci, et Ilarii, sine confinibus, de renuntiam Ioannis fratris nostri de ꝓdicto ao iar. 17 glor. is or.

Odere.

Inuestitio & Petri Rainoni fily Bennetti de quodam tedimine, sito in Loco ꝓdicto, ac unc bando, nos in ꝓtinentijs Ostiani &c. duum Burgum, sine confinibus 7 renuntiam & Rainoni de Ostiano ao iar. is. Januarij. is or.

Attimis.

Inuestitio ꝙd̄ Simonis Pauli de Attimis de uno terreno, sito in ꝓtinentijs ville de Attimis ex donatione, dni Liberij de Attimis, sine confinibus ao 148. 20. Jan. is o6.

Odere.

Inuestitio & Renouationis à Nouis de quibusdam bonis, ac campis, nos ex. portam Castignaci ao is1. 12 februarij is o6.

Odere.

Inuestituro magri Nicolai g. Aloysij Cardonis de S.to Mauro de duobus campis cum dim.o nos ex. portam Cividali, cum confinibus 7 renuntiam & Filleone q.g. Cardidi de Scio ue & Francisci Camatonis ao is2. 17 februarij is o6.

Investitura Raphè Federici Canuty de Nimis de una sedimine cū
orticello &c in pertinentijs de Nimis, cum confinibus, pro qua fuit
rotata investitura Nob. Ubertempti &c cessionis Antony Canuty de Nimis à
an. 197, die 10 februarij 1505

Investitura Roberti Latinarii notarii de Nimis de quibusdam campis
&c petiam pinetalis de finibus S.ti Marci, cum suis confinibus
an 153 q.to die 20 februarij 1506.

Investitura Federici de Melzo de parte castri Melzi cum aula int.a
et domo, quod habet in dicto castro cum alijs bonis, in duis pertin-
entijs Melzi Oltre dequadam decima in Regnano an 154 q.to
martij 1506

Investitura Federici de Melzo dequadam f.ta in villa de Brumo
districtus Comitatus Cumarum cum pheudo an 155 q.to 2 martij 1505

Investitura Nicolai de Melzo q. Joan.is de Nimis de una terreno, siti in
pertinentijs Medilignea de finibus S.ti Marci cessionis Leonardi
de Moretis pelliparij de Nimis cum suis confinibus an 155 tempo
3 martij Ex.o

Investitura sp.li Nicolai Gulielmi dequadam petia sylue, quantitatis camp.a unius cum dim.o vel.a in pertinentijs Capellumbergi, in loco dō Arnaud cum suis confinibus cessionis Joannis Cesualij pictoris Nimis an 156 a q.to 19 martij 1506.

Investitura sp.li Comitatis Comitis de bonis pheudalibus, siti in villa Cerretti ac de infra dicta villa cessionis, et alienationis Nob. de Collorets, fca ad dictum Comitatum, que cessionis post investituram immediate est descripta, cum nominatione eorum bonis alienatorum an 157. 158. die 9 februarij

---

Rinchi

Investitio Jacobi g. Pasutti de rinchis de certo terreno, spectante Catastichis (unidat, sito in Rinchis cum confinibus; et bonibus, similiter confinibus ad ibi ... maij 1506.

Salvagnan

Investitio Mgi. D. Hier... ... fil. q. D. Jacobi de vineis bonis, et iuribus pheudalibus, ac terris dsp. et q. Petri Salvagnan Salvagnanum q. D. Jacobi, et fr. ... ubicunq; positis in pria, iure recti, colegalis pheudi ac, ibi 2°, 3° aprilis 1506.

S. Daniel

Investitio Ivan des. Daniele de una baida, una capalt. cum fructu nate, sita in pheudalis Carpilei, cum confinibus, et iuribus fruct. pheudi magni putei, ac, ibi 2°, 3° aprilis 1506.

Udine

Investitio Angeli q. Ivan. pelliparii Utini de una bolta, habit. ad usum gualchane de tribus Carpi orationis, sita in tabella gualchane cum confinibus specificatis Katong rubei cedentis de burgo gualchane, ac, ibi 2.° 18. aprilis 1506.

Cividal

Investitio D. Jacobi filiorum de Cividato mag. Dni. et pria de Civid. mansis, sit. in pheudalis Villa Mardem, ubiq; confinibus et pertinentijs & pheudacione eius patris, de manibus Castaldie Civitatis Austrie ac, ibi 18 aprilis 1506.

Montefalcon

Investitio D. Angeli q. D. Joannis Cimarani de Montefalcone de nonnullis bonis, spectantibus muto Montisfalconis, sine confinibus, specificatis in dicta investitione, et sine confinibus, ac, ibi 26 aprilis 1506.

Udine

Investitio Bibi de Bernardinis, et pria, de Udine de bonis pheudalibus, terris q. D. Jacobum eius patris, non tamen specificatis in investitione, et sine confinibus ac, ibi 2.° 26. aprilis 1506.

Investitio Antonii filij Alexandri Valdenarij de terris renunciatis Madam, quod renunciatum fuit p cum[pa]tem, in p[rese]ntia & Nicolai Cimeani notarij, et quia renunciauerat in Guidictum filij, renuncia reuocauit, et ipse Antonius filium investiuit, vti de similibus Castaldus Curiæ Austriæ ao 165. 27. aprilis 1506

Investitio Leonardi q Petri Scali cerdonis de posta vnius domus cum vocato lo chiasso longo. sito d[e] portan Cassignesi abiq; confinibus ao 166. 2° 27. aprilis 1506.

Investitio & Leonardi Amati, et suor de quibusdam campis Campi S. Marci in p[rese]ntia campisonij ao 166 2.° 29 aprilis 1506

Investitio Basilij q. Menghini, et fratrum de quodam sedimine, sito in villa del Castello, cum suis confinibus in pheudum habitantiæ ao 167. 12 maij 1506.

Investitio d. Joannis q. Nicolai de Marcisflore molendinarij de quadam pecia terræ, vti, erg. portam Aquilea cum confinibus, erg de mattia, pro cum instituta ea magna Joanna steyna, qui illam occupauerat, et possederat abiq; alia investitione ao 167 2.° 16 maij 1506.

Renuntia Andreæ Marmorij ea Leonardum Marmor de alienatione bonorum ditti ao 168 2.° 26 maij 1506

De decreto, quod bona pheudalia, alienata d. Leonardum Marmorium de Arcano, sint devoluta ad fiscum, eo quia alienauerat abiq; licentia, et consensu ea fine privatus a iuribus, quod posset suis dictis campis Eubore ao 169 - 8 maij

Mannolo Artegna

Inuestitio Andree de ... de Artegna de quibusdam bonis feudalibus, et denuntia, per eum instituta ... denuntiatum fuit, qui illa alienauerat ao 169 4.° 28. maij ...

Monfalcon

Inuestitio Antonij de Tarsio q. Baldassaris de quibus ... et bonis, situs in pertinentijs Montisfalconis describ... ... loci, sine confinibus. ao 170 4.° 29 maij 1506.

Vdere.

Inuestitio Franc.i de Rizareto condonis, Fabiani ... Aquileie de quodam campo, sito ... portam del Bon, et denuntiam, per eum institutam ... alienatum campum ao 171 4.° 29 maij 1506

Vdere

Inuestitio Rob.i & Bernardini de Colloredo de quibusdam bonis, situs in terra Osop, cum suis confinibus ao 171. in Junij 1506

Denuntia Leonardi Ciarlini Onofrij cum Gregorio della Mussa de ... Nuncij de bonis eius occupatis, ao 172. 6 Junij 1506.

Sisto

Declaratio, quod bona rel.ta empta, pro ... fuerint denudata, et quod dicti Gregorius emptor, de ... ciderunt a fructibus suis ao 172 4.° 13 Julij 1506

Vdere.

Inuestitio Ciculli Onofrij de quibusdam campis, situs ... Nuncij, et denuntia, per eum instituta de dictis bonis alienatis ao 173. 6 Junij 1506

Nerlonet Mardan

Fuit C. Petri Capelli 1506, ... in l.° inuestiturarum Inuestitio infilios & Dalphini de Verdun de uno tenemento in pertinentijs Villæ Mardan, sine confinibus, et denuntia & Aloysij, ao 16 Julij 1506. ao 1.

Vna de bona

Inuestitio & cationis de Varis de Notis q. & Aloysij à cereis defuncti q. Junij 1506. ao 2.

Jnuestitio [illegible] de Mastrea, Edificatis in ipsa cen-
tis de uno terreno campis cū decem, sit intabelle porte Aquil.
de uinibus curie S.ti Marci. Item de uno dicto terreno, sito in ple-
nestijs Pedamen. cum confinibus an 2. die 22 Junij 1506.

Jnuestitio [illegible] Cuberti, et Joannis patrum q. Nicolai Venuti
de Ultino de quibusdam bonis, demanij, siti in villa Ledesten.
ubi confinibus de uinibus S.ti Marci an 3. die 22 Junij 1506.

vocato, fca Stephano q. Nardon de Sebastiano de quadam pas-
tota, sita in pago de uinibus Castaldi Cimbolis Austrea cum
confinibus 23 Junij 1506. an 7.°

Jnuestitio & Roberti de Lotterea not.i de Ultino de uno monte, sito
in pago dicto Sc. Vitum, sine confinibus de uinibus curie S.ti Marci
& expensatio Ug.i & Petri de Nicolis. die 25 Junij 1506. an 4

Jnuestitio Joannis pauli filij & Balthasaris de Verdono de uno terreno
sito in tabelle. Ultra Ug.i pontan predicti cum confinibus, Ug.i Re-
mentia & Aloysij de terreis nob.les Ultimi die 25 Junij 1506. an 5.

Jnuestitio Nob.is & odonis de Susanis de uno terreno, sito in plenestijs ville
Pissenis de uinibus Costaldis Cadelini & Romantia Philippi q.
Lucie dicto loco 2. Julij 1506. an 5.

Recognitio Nob.is & Soldonerij de Soldonerijs civis Ultini de uno terre-
no, sito in plenestijs ville Cronarij, sine confinibus de uinibus cu-
rie S.ti Marci. 6 Julij 1507. an 6 q.°

Renouatio bonor emphiteuticor Nob.is de Susanis & Nob.is & odonis, et
B.di Jacob.i et N.is & Bertrandi Canonicor, et Nob.is & spec.i de Susanis
cum pactis, prout tenentur soluere Camere Ciuitatensi
annuatim libras unam piperis, cum conditione renouandi in ci-

fite

Vdeae.
Susara

Vdeae

Vdeae.

S. Stephano
Cagliero

Romeo.
Vdoae.
Madonn.

Jacobi
Della Rocca
Athias

Cirigliano
Romandar

pite quamplures q. ex nos, qui quidem orte recognouerunt
a R.mo D. Anto. Pio Aquilen. Stag in Collegiata pen. Ecclesia in Villa
a Rebaba, duas ex Ecclesiis Castri Rebabe sitas cons. fines D. Jac.
Ij. 1506. an 7.

Jnuestitio Reb. & odoici de Susara de quibusdam petijs terre, et
campos, sitos ex. portam Susara, cum suis confinibus, ad emphim ex
aid. Ecclesie Mar. die 7. Julij 1506. an 7. Ij.

Jnuestitio magni Ho. Anto. de Papis mediante de Stephano de Vrbino petijs
terre, quas habebat campos duos de quibus unus erat Ecclesie S.ti Marci sitos
ex. portam Cinitatis cum confinibus. die 28 Julij 1506. an 8.

Jnuestitio Antonij Jacobi Cerdonis de burgo portitollis de uno campo de
quibus erat sito in tabella Citeris post ortum portitollis cum suis
confinibus. die 16 Julij 1506. an 8.

Jnuestitio Bartoli Joannis Georgij Jacobi de S.to Stephano de quibus
petijs terre, sitis in pertinentijs Cagliari de quibus Castro Cinitatis
Austrie, sive confinium pertinentia Vdoi Lupi q. Francisci de
Cagliero 27. Julij 1506. an Ij.

Jnuestitio cum investitione, seu deputatione campi dimidium
Romeo cum alijs campis & Vapida à Rubore, cum confinibus suis, sicut
in petia alijs Madonni de quibus Castro Cinitatis 24 Julij 1506 an 12.

Jnuestitio Vdoici Gasparini q. Leonardi Marini de Fiscedis, Jacobi
Della Rocca Athias de uno prato, vocato lo prat de Stellinis cum suis
confinibus. die 28 Julij 1506. an 14

Jnuestitio Simonis q. Venali de Cirigliano de quibusdam bonis, sitis
in pertinentijs Romandachi pertinentia Jacobi et Matthei, fratrum
q. alterius de Marbegliano, Jacobi in Villa Romandachi. die 1. Augusti
1506. an 14.

Sol. dare ecc.

Jnuestitu D. Gabiel. Ll. Adnerijs de medio Monte, sito in pertinentijs
Ciuit. Jonnoy, Jone confinibus. die 6. augſti 1506. ad ris.

Jnuestitu pbi Rapti de pedecinis not. Dentius q. Stabosty de Vas-
mis not. die 29 Augſti 1506. ad ib.

Jnuestitu Carbi, cognominati Ferramenti q. Joannis Antonij &
Mat. q. Ant. Salvatoris Dennadis campi cum pte Sti Maria &
portu Villelee, ogrenantia Benedicti de Venetijs, dim. Braille &
pte bapte Del Guardinis not. die 3. Xbris 1506. ad ib

Jnuestitu Stephani de Vgonibus Moreti, comitatus Ll. Ludi, de uno
terreno, sito in pertinentijs . . . de quibus Campi Sti Maria
ab mortem Stephani Nobilem Castellanis, pene pascuis Jone
filijs, et filiabus, qua bn. vacantis fuit inuestita Xbris ann. ad 17
die 13 Xbris 1506

Jnuestitu magi Dnici Theatrici pictoris de una domo, sita
Ciuit in burgo Aquilee intenini, cum confinibus, de quibus in Ca-
mera ad is q.o is Xbris 1506

Jnuestitu magi Joannis Carpentarij de Utino de quibus dam de-
moribus, sitis Utini intra muros cum confinibus suis ad is
die is Xbris 1506

Jnuestitu Antonij Respoli de Carnia, Gabi, Jure de uno prato,
sito in pertinentijs de Jmaro, in loco di Seanova, vocato molino
de quibus Castaldie Moldi cum suis quibus confinibus ad ig
ang.o die 22 Xbris 1506

Jnuestitu Joannis, dicti Leuel de Cordignano et fratrum, de nonnullis
de nonnullis terris dicti maneis, sitis in pertinentijs Tarcentum
quantitatis campos 25 circa. laboreos ad 20, 23 Xbris 1506

Jnuestitio d. Andree ppi cogn. de Vtino de immemorabili, ita in ptinentijs Romandole de iuribus Castelleti, scultatis, Castri, quarantotti, campis, in, ubi &a. ... Sylueg carpeg. S. ag

20. die 24 ffebr 1506

Sub a. Festino Vicedo. 1450

Jnuestitura Mag.ci a. Joannis, Cicchelli, Pagani, et fratrum de Saurignanog, Pindari, Flagnoli, ozopij, et deijs sub die 4 maij ag 68

Saurignani

Sub a. Joanne Nocerito 1471

Jnuestitura concessa die 9. Augusti ag 23 r

Saurignani

Sub a. Marco Lippomano 1492-49.

Jacobum Antonij de Vecio de Cinctis de decania portae in loco de prà de pollo cum onere soluendi Cap.m Mercurij - 3 r

prà de pollo

Jnst.o excat. a. Antonij Jeno 1495. 94

Jta in ecclia May. a. Pauli ag Camerlengi Cij, et Jacobi Flamidelli, quod non debeant soluere. quicquam Vendor, a Pasini, sed teneri in leg.m ecia. ag 447

Sub a. Franc.o Foscari 1428

Jta Vendes con & Domenicum de Vergijs de Constantinopoli fyle, et Joannem Cotta. dedio loco, decem unciarum terrenum vocatis in Cotta. Dyocesis Ferrariensis, et quod a. Jacintenes non habeant de impedire de reber Fictus

Istius

Jta Vendes f. Nob. Cons. de Pisanibergo in medietate unius domus

Spitigo

Jta Vendes f. Nob. de Saurignano ob fidelitatem ab f.lio &a.

Saurignan

Sub a. Marco Lipp.o 1493 in ecclia

Jacobum unius molendini Girardi Segnor. Calcinate in Pauli cum pactione unius Marche Cerisole Vtini

Vendes

Pza de ffol
Cathe

Sinellum Antonij de Castello pt Cathe de Vecchia, posita in pza
dnpsa

Sinellum & Cne de Ciò, Joly & Vincenzi despilimbergo de duobus Zon.
chis, positis in districtu Medane

Sinellum s Antonij i Carne. despostu, gruarie de quadem domo hpte
terram Medane, et quibusdam (aselebus

Sinellum & Leonardi spanostrinis de Glemona deuno bovyle, fi=
no baiacio, posito inpturentijs Glemone, cum onere. & Leonardi
annuatim Capi Glemone de regulen nascentium &c

Sinellum mgri Danielis g. Anini Gabbatebovis Utini de quadem
baida, cdo inpotis de Cussignacco cum onere. & Leonardi carnes
Cimi & restitui cotinuis villicis

Sibera & Lucie & Stephani de Lucanea cũ captores bonoz, cum:
fiscatorum in cũ Cuertiez sub 1430 21 maij.

Sub o Ioh Laureda 1420

hẽ Cue. d. Maria, filie & Simi de Lucanea, in quaz ex-
cutionem fuerunt capta et portua dote plurima bona,
descripta in carta, et inz cetera, inzi dictis, quandebebat
dare & Simon in Pisanello, et modio ad Cen. ag 38.

Sub o. Philippo Cenna 1428 in Cast.

hẽ Lucie, quod ex in Pza debeant tractari secundum
possibilitatem unius cuiusq, ac bonas, et impositiones. ag 197

L.o Cast. o. Vitalis 1435

hẽ Lucie & Nob Rodolphi cũ Cast.co Castellan S.ti Viti,
quod non debeant vestes examinari sacre. & diferentia inter
eos vertente deputati Cumpigli et & tota strata ag 9. 14.

L.o Cast. o Maria Cardalo 1425

hẽ Lucie ex facto Cur.ie Villa Cinau, spectantis Castell
Cenne ag 45

Pza de ffol
Cathe

Sinellum Antonij de Castello pt Cathe de Vecchia, posita in pza
dnpsa

Sinellum & Cne de Ciò, Joly & Vincenzi despilimbergo de duobus Zon.
chis, positis in districtu Medane

Sinellum s Antonij i Carne. despostu, gruarie de quadem domo hpte
terram Medane, et quibusdam (aselebus

Sinellum & Leonardi spanostrinis de Glemona deuno bovyle, fi=
no baiacio, posito inpturentijs Glemone, cum onere. & Leonardi
annuatim Capi Glemone de regulen nascentium &c

Sinellum mgri Danielis g. Anini Gabbatebovis Utini de quadem
baida, cdo inpotis de Cussignacco cum onere. & Leonardi carnes
Cimi & restitui cotinuis villicis

Sibera & Lucie & Stephani de Lucanea cũ captores bonoz, cum:
fiscatorum in cũ Cuertiez sub 1430 21 maij.

Sub o Ioh Laureda 1420

hẽ Cue. d. Maria, filie & Simi de Lucanea, in quaz ex-
cutionem fuerunt capta et portua dote plurima bona,
descripta in carta, et inz cetera, inzi dictis, quandebebat
dare & Simon in Pisanello, et modio ad Cen. ag 38.

Sub o. Philippo Cenna 1428 in Cast.

hẽ Lucie, quod ex in Pza debeant tractari secundum
possibilitatem unius cuiusq, ac bonas, et impositiones. ag 197

L.o Cast. o. Vitalis 1435

hẽ Lucie & Nob Rodolphi cũ Cast.co Castellan S.ti Viti,
quod non debeant vestes examinari sacre. & diferentia inter
eos vertente deputati Cumpigli et & tota strata ag 9. 14.

L.o Cast. o Maria Cardalo 1425

hẽ Lucie ex facto Cur.ie Villa Cinau, spectantis Castell
Cenne ag 45

Lra Ducales, ad requisitionem Capitanei Ultini, quod debeant custodire, et conservare Capitanei Justitie, Justicie et iurisdictionem sue Abbatie Pharfarensis, tabellites ao 71

Sub ◎ Joannis Contarini 1531 in 1° membrana

Lra Ducales & Capitanei Glemone cum toe. Interesse sepe. facto apotheceria. ao ii°-80

Glemona
Artegna
Artegne

Lra Duc. cum tenibus in materia iurisdictionis civilium et criminum Capitanei Fagagne, quod debeat in antiquis limitibus suis dominii servare. ao 23. 37. in 1° coperto in membrana

Fagagna
Jurisd. Civ. et Crim

Lra Ducales cum voluntate Capitanei Ultini (militum Justicie) requisite, quod de sententijs Sapientum liceat appellari ad alios Sapientes ao 47, die 4 7 8.

de sententijs Sapientum

1° anni huius ◎ Centum librarum 1480

Lra Ducales super reparatione Tolmenti. ao 79.

Tolmenti

1° loci ◎ Maria Jubiniani 1492.

Lra publicat. jurisdictionis Valuasoni in materia limitationis 50

Valuasoni

1° exod. ◎ Marci Jubiniano 1497

Locatio terreni, vocati Zagna, in pertinentijs Montisfalconis, facta S. Bartholomeo de Martinengo

---

1° loci S. Marci Duodo 1499

Lra Ducales, quod Castra Moymacchi, Domanducchi, Remanicchi, Orsarie, Odorni, et alias villas, suppositas Capitanei Justitie non teneantur ad stabilimenta soluta ao 7° ab°

Moimacco
Domanducchi
Premariacco

Lra Duc. quod Villa subiecta Capitanei Justitie non teneatur ad angarias Civitatis, nisi ad certa civitatem ao 38.

Sub ◎ Marci Venerio in 1° exod. 1471. 72

Masseris Campi petit licentiam ut non coluerit affectus et caricharij possint dicta terrena alijs affictare ao 6.

Sub ◌. Paulo Bernardo 1457

Martinus q' Maximi de Cafert in ib

---

1. fo. 63, 64 Lo agēd. ◌ Jacobi Antonij Marcelli

In mētia reductionis Abbatie Sancti an 15

Sub ◌. Marco Bandelo l.o agēd. 1472

In mētia fortificationis loci Rosatij in fine libri

Sub ◌ Joanne Contareno 1471 in 1.o hāj membrand

In mētia fortificationis castri Polesatij an 87. 88.

Sub ◌. Daniele Contareno 1466

In mētia inuisditionis d. Castelli Polesetij cum Capto et Aquilea

et cā criminali an 159

1.o hāj et cād. ◌. Thome Jacobo 1441

In mētia priuilegior Hab. de Spilimbergo et Cō Barbeanis an 57

Barbeanis 3.° 59, 94, 107

Sub ◌. Joanne Emmo 1480

In Hab. Spilimbergi, quōd possint iudicare Hab. Castellanor an 197

Sub ◌. Jacobo Venerio 1481

In Hab. Cast. Caneati, et Cōe dict villæ ac cōmē inuisditionis

cān criminalis et ciuilis, quia ipsum Cōe, et Jurati pretendebant in quibusdam cā cum ipsis Hab. iudicare an 259.

In Hab. de Ruffolar cum illis de cuia Cordenonis an 271

Nouisdon cum Cōe castellioni et Cormonis an 332

Sub ◌. Vitale Miani 1427

In Hab. Cast. Spilimbergi cū custodiam locorum in villa Pi odorici, et quōd ◌. Ministriales non se impediant in dict custodia cū

quibus dict Hobilib

Sub ◌. Laino Contareno 1468

Nota de iurisdictione Clemona an 100, 154

Segusium

Ordo suy sequentes nõ mutandis ag Januarij 1518. an 56.
Ordo suy. expeñs. solucionis, electionis & mutationis Januarij 1518 an 59 sub ℭ. Jacobo Comodio in Vic. ℭ. . .

Subordinationum ordo

Ordo suy expeditionem dandas creditoribus Segusij & ordinationibus, et modus satisfaciendi ipsis creditoribus ag Januarij 1518. an 58

Sub ℭ. Philippo Pirono 1478 ad Ind.

Valuation.

Modo fabricæ, et fortificationis valuationis an 49

Sub M. ℭ. Vitelli Niam. 1435. 36.

Prodenone. cū Pisa

Sub ℭ. Jacobo Venerio 1481

Montisfalconis

Pro subditis Montisfalconis declarato, quòd non possunt trahi ad judicium Dñi a. loc.ti nec alibi in Pisa in p.ma inst.a an. iii

---

Civitatis

Protestatus illos de Civitate, ne tenentur ad ipsam Communitatem spectare cùm civitas non sit de, spectet in loco Flamen in quo sedem de civitate Austriæ, mediante statuto ipsius loci, ibidem producto an. 117

Pisanorum

L.o Rob.to ℭ. Nic.o Jano 1497. 94. in quodo l.o corpo membrana Processus. civilis, et depñs matheos, in quo continentur, quòd Pisanis Suius Dñs, faciendo tabellas ℭ. Pisis cum equis, et famis, non teneantur ad alias angarias Dñi imponendas & ℭ. expeditis Dñi, licet alia quæ impositas non possident

---

Sub ℭ. Primo Duxo 1496 in ead.

Palatii

Pro Palatio, intercurrente de 8 Pedo curso, ædificio turris, vocabulo Porchi, seu carpi Turris, de quibus ibi idem P. Petrus fuit investitus an 704

Pisis

Pat.s cum et Civ. ℭ. Pisis Dollam 1498. 99. 1500

Imagines

Processus pendens inter Comites Pisanos, et Rugg.m in pro ime vocando, et dyt jurisdictionis an 87. usq iii, et a.o J. Rex, et ibi a tot ipsius loci an 272

Sub a Dñi mcclxxiij Indictione xv. ad Vo. ord.

Alberto — Petrus q. d. Dñi Pet. capitis sfify. et legalis y. Hob. de Rolandi de Colleto

---

Sub a. Dñi mcclxxvj Venetiis in vlo. exitu Mcclxxvj in Vo. estivo

Processus Villæ Camini et Caminetti tra Hob. de Fusinis y jurisdictione dcæ Villæ ad ijso

---

Processus, quòd organa poni debeant inx. pothibilitatem Sonarum, et non per locos, et ita constructum est, et debet observari ad ccxci

---

In ord. a. Jacobi Maiorem mcclxxvij

Strasoldo et Savorgnano — Hob. de Strasoldo cum Savorgnano y causa jurisdictionis Maliarne ad ij

---

Sub a Philipp. Dñno mcclxxviij ad ord.

Proclama; quòd Vendetarij Fiè amodò et ad ccc Castra tempore belli ad ijc

---

Sub a. Joanne Dñno int. Vlum exitum anni mcclxxix

Valuation — Processus inch. ad. de valuatione, et Fisci jus concedendi — jurisdictione ad cc.

Processus inch Nob. et Con. Fagane sup differentia eundem Parlamento, quibus spectare debeat ad ccc.

Ad Vlum Cin. abrig. una tabula a. Raudi Dñi mcclxxxij

Strasoldo Pompeo — Processus b. Riccini Strasoldo in causa feudali cum illis de Pompejo ad ij

---

Ad Vlum Cin. festum a. Dñi Leonardi Lippomani mcclxxxvij

Processus inch Nob. et Civitatem Austriæ sup Mercatum Armentarij ad xl

Prodolon Concordie

Processus int.r N.m [illegible] Concordie, et Nob. Prodolonj in matta iurisdictionis ar.o 127, 326. Et in matta Casarie

Spilimbergo

Processus int.r Nob. de Spilimbergo p.r electione Gard.i [illegible] 420.

Cap.s N.i et Cost.i O. Benedicti Tarvisino 1482

Prodolon

Processus in Cia Prandelli int.r Nob. de Prodolone ar.o 344

Esto Concordie

Processus int.r Abbatem Sedis, et Episcopum Concordie p.r iurisdictione ar.o 337.

Prampero

Processus int.r O. Cos.i Rampezzi et pontarios. ibidem 390.

Frisolis de Caneva, et Relygardo.

Processus int.r Nob. de Frisolis, et Cap.m Sid gradi et consortes villa Runeyni, et nemoris de Gramoglian ar.o 433.

Cap.s Cin. passum S. Pauli barbo 1490

Processus rep.tentis bonis, et[illegible]dalibus in Casaliano,

Collored

dictis, et Nob. de Colloredo ar.o 44

Fisco Gramoglian

Processus Camer. fiscalis cum Comune Gramoglian et iurisdictione dicte villa. ar.o 728

Sub d.o Ann.o Dom.i 1497. die 1.o Feb. Cin. coepto membrana

Nimis et Feudatarij

Processus int.r quosdam de Nimis cum eos Coe. et quem opponet, quod Vassalli Nob.m Io. teneantur prestare, et teneantur dicte Casas ordinas cum ictibus, et equis, non possint compelli ad angarias publicas, et quas plures testes examinati ar.o 12

Motta, et Medana

Processus magnus int.r Dotem Motte, et Cap.m Medane pro iurisdictione ville de Villetta de ultra et 3. fo.l 35.

Jan.o Brix Sabb.o Luce Marin 1483

Esto, et Valuason

Int.r Abbatem Sedis, et Nob. de Valuasono et iurisdictione Casarie ar.o 137, 141. 166

Ppo ille de Coppola de Potenzone p[ri]uil[egium] ao 182. 190

Ppo Rob. de Sodolono p[ri]uilegium ao 227.

Ppo Rob. de Valuasone de Valuasone cũ Capitaneo Cadomi p[ri]uilegium ao 230

Ppo o. Abbatissa cõi Com. Aquilæ p[ri]uil[egium] ao 249

Ppo ille de Coppo cũ Cap[o] castellanie p[ri]uil[egium] ao 250

p[ri]uil[egium] cõi. bestiã o. Leonardi Miani 1493

inter villas de Portusmaronis p[ri]uil[egium] ao 99

p[ri]uil[egium] o. Vitalis Miani 1495

Ppo Castaldiæ Auiani q[uon]dam affictu, siue liuello, sibi solu debit. q[uo]dam mansi, sito in pertinentijs Portusmaronis, dicendo sine ullo onere; D. o. Loc. declarauit emptorem teneri ad hoc luendum affectum solutum ao 13, 146

Ppo Rob. de Spilimbergo cõ ille de Playbano occisore eius illis debita ao 44

Ppo Rob. de Spilgo q[uon]dam villæ Putaneij ao 116. 119. 128.

Ppo Com. Marcan, et Conradi q[uon]dam pisanado in aquis Montij 124, 125, 126

Ppo Com. Tolmetij declaratio, quòd Ciuitibus priuilegijs suis, nullus Castellanus possit eos pignorare. ao 109

Prodanæ, quod pheudi debeant dari in natos d. loc. inter nos mensis ao 17

Straboldo Aquilea Mansion.

Pro Nob: Straboldi, et Capto Aquilei cum Com: Mansionem, dedicatio, quod possint fieri Mansiones in paludibus incipiendo à flumine Tulmenti usq; ad Aquileam an 137

Mon.

Pro Abbatia Modij cui nolentes Veteres adiicendam pro dicta Abbatia in cais Crim. an 140. 152. 154. 158. 160 29. 81

Madrisio

Pro Nob. de Madrysio, ad quos spectat officium nostrum, siue pesculum pendarijs an 149

Valuason Jordanon

Pro Nob: Valuasoni cum Cap.o Portus maioris, ea, quæ della mesa an 165

Offomberg.o

Quòd Incoli Offumbergi teneantur reddere ius, et talem sententiam inter loco Offumbergi fuit antea semper solitum fieri an. 210

S.to Ant.o de Iesenis Mansionem 1498

Sacile

Pro Com: Asciani pertis patuis in campania de Vico nouo an 8

Sacile

Pro Curibus de Sacilio, attinentibus Sacilo cui incendi lignia in pisbereden nemoribus palatij &c.

S.to Ant.o de Lucis Trono 1438, et 37

Monialer Ciuitatens

Pro Nob. Monialibus Cellæ Ciuitatens pro quodam eorum seruo, posito in loco Collalti an 23

Capto d'Agust.a

Pro R.do Capto Aquilei d'Agust.a an 205

Prodolo Casana.

Pro Nob: de Prodolo cum Castaldionem Japonea, ociam iurisdictionis Modotti, et Jocelli, pro Cottian an 216

Pro Ciuitate Asciani cum Com: Sacilotum de Colorno

Dius Paredhoren: Aciam & Rotilleone, mortata [illegible]
mm. dell'Abbà an 218, 224 q.° ::

Pro Cap. Strasoldi cū Cassinetinen minz cū Castrum
inferiorem. an 219 q.°

Pro Nob. de Castello cōi Com. Clemona & pignoratione, seu
in dicto passu, vocato mutō, ic eius pertinentijs. 228. 228

Pro Cōi de Medro, cum Cōi de Mariano & pignoribus, acap
si in pascuis d'ta Villa in confinib. dcās Villaz an 242

Pro Nob. de Cumo cum hostibus de Castello, cū stratam,
quā ibat ad Pontem. an 251

Pro Nob. de Strasoldo cum Nob. D. Nicolao Savorgnano
cū cum d.ō Malisena. an 2, 53, 264

Pro Fratrib. Predicat. Utini cum uicinis plebis Subcliuj, con-
tenta carta cancā & Sin. Decreto, qua non ausint tundere
& fodicare Tolmetij an 269

Pro Cōi Villa de Osimis, quod possit construere fossatum
cū dcā villam an 275

1489 Sub D. Ludouico Bragadeno

Pro Nob. Madijs cum Capo Belgradi & diffinitiua,
inter eos ventente & confirmata an 69

Pro Nob. D. Georgio de quadrinio, suo, et alioz, hēntium
manso in villa Vira, et Breglien, vide. 83. 89. 91.

In actis, facta in Cancellaria

Pro D. Dionysio de Spilimbergo cum D. Consortibus sua
dacia dū loci an 534

Spolinbergo

Processus B.ti D. Dicaysi - of 20 octobris Spolinbergi cum alijs suis consotijs, et campanea legendi an 65.

Rodrigo Belgrado

Pro illis de quèdam cum Capt.o Belgradi, pro loco, nuncupato palude molon an 723.

Lorenzo Daniel Donato is ig :20.

Prodamus, quid quantes bona camera, debeant specificare bona cum quantitate 26 July is ig

Asian

Pro Com. Asian cum Castel. sui Comitis, quia ipsi Co; nel Castello, solemniter fecerunt non nullos pro quodam homicidio absq; scitu, et consensu illius communitatis 24 9bris is ig

Parigaco

Pro Nob: Cast: de Parigaco, et Castro villa Circo cum vasto registrato ig 9bris is ig

Nimigran Campomalle

Pro hominibus Nimigrani, et Campimalli, et communis eor, et nemore Busachi 15 Januarij is 20

Adimis

Pro hominibus villa Adempsi in natta absolutionis eor, et exemptis vectibus, et gleraticis, impositis, aut imponendis per Depositar Pro: huj Ducatus 26. is 20

Lacilli

Pro Com: Lacilli quid villa Portenaccio, Pinzy, Topalici, et illos obs. noluerunt ad descriptionem fori pro 1 Julij is 20

Consilia S. Vito

Pro N.o processum in. sub dn. Donato Vgurte Processus de insp.e in villam Cerisij, intervenient. Nob. de Collalto, et una, et villam S. Viti sus in.e Belgradi, in. veniente Mag.co S. Hier.o Sacrapreno Vgurte Comite Belgradi an :

Publicus Sabine

Processus inter D. Henricum de Pili-illo, et hoes Cos de Sacone, intervenient communitate Campe de bonis pleudebus. 188

Pontecurvi

Processus inter D. Cap^m Corbarnonis, et Nob: D: Antimum à Turre. de terreno, et iurisdictione. an 285

Spilgo

Processus inter Nob: D. Jacobum de Spilimbergo, et Rayl. de codem loco de pheudo an 333

Madrisio S. Paulo de Belgrado

Processus inter Nob: D. Comites Madrisios, et Co Vell. de Pers de Belgrado, appasciis, et communa an 420.

Processus de bonis pheudalibus q. Nob. D. Philippi de Cam. cinio an 1673, cum sententia publicata, per Thomà Paul. 451

Sacrofano

Processus inter Nob: Com: Vicini de Sacrofano, et inter Ill^m S. Mariæ D. ac, et Ill^m Comites de Hieb^m Sacrofanum, et alios. 749

S. Lucano

Processus inter Communitatem Auriani, et Cas: Valdienem Auriani, et alios an 90.

Sub D. Joanne Mocenico 1470

Valdol

Pro Commune Valdobi an 4° 224, 173.

Pro Nob. D. Nicolao Mauroceno an 4

Pro Nob. & Magco de Auriano Con Cives an 4°

Pro Abbe Aug° et Sacerdote decimas Cleri, et Populo de Amato, cum Con Amati an 2 q.

Castello

Pro & Respectu, et Reverice de Castello an 10.

Spilimbergo

Pro Comitibus Spilimbergi an 10 q°

Roffeda — Pro & Simone de Roffeda ar. j

Sbroiauacca — Pro Nob. & Angelo Sbroiauacce ar. 14 ½°

Spilgo — Pro & Cordio Spilimbergi ar. 11

Sauorgnan — Pro & Ciballino de Sauorgnano ar. 19 ½°20. 11

Porpeto — Pro hominibus Porpeti ar. 21

Arlegna — Pro illis de Arlonea ar. 29.

Cergneu — Pro illis de Cergneo in ca. pheudali ar. 30 ½°31. ½°

Spilimbergi — Pro. & Liberale habitante in Spilgo ar. 53 ½°

Verdon — Pro illis de Verdono ar. 40

Spilg. Auien. S. Georgii — Pro Nob. & Acetone de Spilimbergo cum (con membris villis Auien. et S. Georgij ar. 43 ½°

Sbaldolo — Protestatio Nob. & Nicolai de Sbaldolo, et & Bucani; hiis cõ uenditionem, fcam & alior confortes iura dictorum Sbaldolo ar. 49

Sesto & Crido — Pro. Abbatia Sextensi cõ Capla S. Viti, & conpetitore, quod soluebatur sibi à Capl. & non alteri eius subditor tutor Collonor ar. 134

Pro & Fisco nro. q.re fiscali, inhibitio pro bonis debitis in camera ar. 49

Pro. & Fisco nro. q.re fiscali, et appell. D. Marci Justiniani 1442-43.

Pro instituendo delegat. D. Delphini Venerio 1449

Vinaxo, et Spilgo — Protestor agitatur cõ hiis de Vinaxio, et & Bortholomeo de Spilimbergo occõne privilegior ar.

Spilgo

Processus unus Epi Constien, et Conciues Spalumbergi contra Medicum Pistoiensem, et alios officiales ducatus Carniolae

Rota, quia in hoc processu antiquissima et Conf. producta sunt privilegia.

Processus pseudo Archiep. Patriarchae Aquileiae etc.

1° Regist. D. Ludovici Barbo 1473

Petitio R. di Capit. Aquileiae, quod D. Lor.s deberet ipsi R. do Capto remittere casum mortis perpetratae in villa de Castagliano a Strada, in iurisdictione sua, in qua praedecessores privilegia habuerunt, et non nulla alia remissiones an 192

Capit.lo di Aquileia

Pro Communitate de Cormons, quia debeant exhibere quinque pro singulo spatium unius mensis, ut possint ipsam facere diem festum an 192

Cormons

Pro Confraternitate Corporis Christi de Cormons, quia debeant exhibere quinque pro singulo spatium unius mensis, ut possint ipsam facere diem festum an 192

Confraternita della vigna

Pro Confraternitate Corporis Christi de Udine in Broila confirmatae an 192, 194, 195

Pro Ecclesia Sancti Georgii de Aluzzone, et alys, cum Sp. Concordia, pro gerbedan in molendinis, factis super rivulum ipsius S. Jacobi Georgij et Epiphaniae Concessionis an 203, 204, 206, 217, 222

Confraternita del Rosario

Pro Nob. de Strassoldo cum hominibus, habitantibus an 59

Strassoldo Talmassons

Pro eadem alios de Strassoldo an 59

Strassoldo

Pro Communitate Sulmini an 59, 1°

Polcenigo

Pro Communi Carnae an 51, 61, 68

Carnia

Pro Communitate Glemonae cum illis de Artenia, 51, 66.

Gemona Artenia

Vrandola — Pro E. Bulino de vrandola ao 61 3.°

Viuaro Mapicaco — Pro cin' Viuary cum nominibus de Maniaco 64 3.°

Maria Arian — Pro illis de villetta cum illis de Arian ao 21

Carpa — Pro Catrada Carped ao 27

Carpa — Pro illis de Carpa ao 24 [illegible] 15

Cyprian — Pro 20 ad Cyprianos 24 3.°

Cremona — Pro Ciuitate Cremone [illegible]

Medana — Pro Cap.° Medane in ca exforcj ao 36 3.°

Montered — Pro illis de Montegrati ao 91 3.°

Stambergo — Pro Cap.° Stambergi Talis cin Marchionis de Caprileo ao 10

Spirgo Paulee Armenia — Pro E. Helena, et filij de Spilimbergo in Armenia Panetis et omnibj priuatis fiadis. ao 1084.°

Mariago — Pro Vb. & Jac.° de Mariano et dyi Capitanei et de Cordio de Subendis quitandan insimul 110

Vcelin Cremona — Pro E. Antonio Oliuerio et Bertrando de Cabrinis de Cremona cum Antonio Tollatian et Nicolao de Cremona ao 100

Carpa Verdun — Pro Castaldione Carped cum de Verdun 1554.°

Concordia Latiana — Pro R.do D. Epo Concordie ejusq. et Mag.° D. Jac. Cholonco Vicedamino de Latiana et aduena in ca delegas de Spilimbergo ao 118.

Medina — Pro D. Vicario p. Lotis in Concessij cum Syndico Communitatis Medinæ an 138

Adria — Privilegio de Ystria con Coe S.ti Jeronimi de Medina pro certa
S.ti de Marsan. Lamia illato in quodam [illegible] an 139. 178

Medi — Pro D. Ludovico Collorado, Castaldione Cameræ cum Coe
quarterij S.ti Petri de Cannea an 144
d. angra

Pro Coe Villæ Nemi declaratio an 145

Cannea — Pro Cannea publicato an 150

1462 [illegible] 1.a ejusd. p. Card. Cretens. Marcelli

Pro Alexandro, et Bernardo de Cappo in matta [illegible]
Pendalina an 15

Pro Dnico Armeni de Casandria cum Nicolao de Valsalone an 18 ½.°

Pro Nicolao Nicolai cum D. Constantio Philonbergi Stracchi an 18 ½.° 24, 25.

Pro Lucio Castaldione Civitatis Austriæ an 24 ½.°

Pro Joanne pellipario cum Mag.ca Comitale Latini pro una Sylua, de qua fuerat investitus an 29

Pro Limine de Reppola, et illis della Mattina, et Cono de.

Pro Jacobo Pisa de Bencolo et Cono Cameræ Ill.mi Ducis an 31

Pro Comitale de Sudrio, cum Comitale de Pinola an 32

Pro Com de Mancino cum Com de Polcbo et Argenijs an 34.

Pro Francisco Antonio de Tiecano cum Magco de Tiecano 34

Ippolo

Dño Nob: & Nimne de Ippolo cũ Nob & fr.lis gianiam .47.

Tradinio

Mi hominibus Tradinii ao 443.o

Mariago

Dño (cõ.te Guidõ Mariali X. Angarij ao 453.o

Ignano
Spigo

Dño (cõ.s Ignanj cum & Nerodio de spigo in matta in-
vindictionis ao 483.o

Conoglian

Dño (cõ.s Codeglianj ao 49

Mattio

Dño B.dis de Bolchis, Nob. Castellanis, et Communitatibus
Pedaltsa. tibiaucz ao 50, 151

Schomberg

Dño & Joanne Cisilino, Capt.o Schomberg ao 533.o

Arcano

Dño & Joanne & Guidõ de Arcano in matta pleadi s.

Steraldo
Moream

Dño Nob. o. Conradõ Steraldi cum suis nattis Cividini
et cõi. Moream ao 59. 102

Comenda
S. Daniel

Dño Nob.o Vicario Comendat.is et Guidõ de Cucinide ac. hi

Glemigo
Rudoia

Dño Nob. Conf. Com. Palatinj cũ Guidõ Rudoya ao

Conte

Dño Capt.s Comitate Veldroni ao 72

Forno et
Asfeld.o

Dño Communitatibus de Furno, et illis de Asfeld & Shala. 18.

Fano et
Glemigo
Steraldo
Mattiaco

Dño & Magist.o de Fano cum Nob: o. Conf. de Polcenico. 79. 80.

Dño Nob. & Joanne et Conf. Steraldi et Guidõ de Mattiaco
ao 106

Furno
Asfeld.o
Tolmedo

Dño (cõ.s Furnj Superioris et inferioris cum (cõ.is Guidõ Asfeld
Asfeld et Communitate Tolmedj declaratio, quòd omnes
Furnos Sit Judex in cã Shala mandandi ao

(cisset nomi

Ille cadunt notule incipien. Lauenia, usq; ad. Montesma. ag. 42

S. Vo comunitas de Castro novo cum habitatoribus eius pro
vitionum ag 109

S. Nob. de Dentibus, quod D. Lor., ordens imponere aliquas
communibus, illis habitantibus, scribat dis omi quod deuant
adhoc, ne descendat inimicis suis ag 73

S. Vo Comi

Scotti de Clemina cum illis de Arlena. in materia
spectant, ag 1,

Nob. de Valdasone cum Rabolotis, recusantes contribu-
tionem precandi facere ag 19

S. Vo civem Nob. de Valdasone, et alios, declarato, quod D.
Ln, ordens aliquid eos facere committere, precibus per-
suasi, dimittant ipsi Nob. quod exequantur ag 28

Sub D. Jac° Venerio 1490 in S. membrana
caus. appell. et sententiæ

Processus inter Civit Bolognæ, et Civit Villæ Cornei, oc-
casione certor pascuor, et communeor ag 1.

Sententia pillis de Bologna ag 96.

In S.to hac D. Leonardi Lauredano 1492
Pro Nob. Card de Riodolfis cum illis de Polesanone pro
confinibus ag 6.

Pro Nob. de Roppola cum Cap.o et Civitate Polesanone, oc-
casione confinium ag 13, 14

In S.to Sac. hac D. Joannis Mocenigo 1494
Pro Nob. de Valasone cum illis de S. Vito pro con-
finibus eor, ag 55, 59.

Scotti

Bolognæ

Riodolfis
Polesanum

Roppola
Polesanum

Valas
S. Vito

Capolo d'Aquileia — Pro Massorijs Capli Aquileg de S.to Margherita cum illor de fagagna pro iurisdc ao 64

Vendor — Pro Communitate Verdum pro iurisdc ao 86

Rob.tis Cur. 1464 B. Ludovici Jafferen.

Arcano Soarddo — Processus p.Reddelis Nob. Com.s Arcani cu q. Art.o de Soarddo ad q & Gabriella de Arcano ao 31, 48. 51, 63, 87 loci, icg 118

Madrisio Rolgnedo — Lo Cur. B. Nicolai Marcello 1464 Processus int.r illos de Madrisio et ad.s Rolgnedi pro diferentijs confinium ao 163

Caluzza S.Vido — Pro Nob. de Valuasorn contra de Rolito de iurisd.s 157.

Fratina Medana — Pro Nob. dicta Fratina cum illis della Medana pro iurisdc ao 1630. 1729

Fagagna — Priuilegium Communitatis Fagagna ao 1711

Sub B. Jacobo Contarem 1456

Tolmezzo — Pro Communitate Tolmezzij ao 101.

Soarddo — Priuilegium antiquum d Nob. de Soarddo 1712 de Feudo Moleglieni cum pluribus dijs feudis in Parochia in pleban B. Bernardi a Mag.co B. Comite Comitia ao 197

Sub B. Roberto Mauroceno p.o in Dia Cod.e 1420

Rigolea. — Pro Regalea debita pertinente Ill.o Co. d Polcenigo Fi ne Communitatem Aquileg ao 38.

Sub d. Petro Laurentano 1427

Capitolo d'Vdine, Spilimb.

Pro Capitolo Vtini, et Nob. de Spilimbergo pro insula custodienda portus S.ti Nicolai de Tarvisio an. 29.

Portogruaro S. Vido

Pro Communitate Portusgruarij cum communitate S.ti Vidi, non licere exigere mulctam a quadibet re, illac conducta an. 44.

Quod nemo possit habere officia coll. nec Camipe, qui nesciat scribere an. 48

Porte Comunitas

Pro dd. Comitibus Portusbacs cum Capitulo Concordien. pro iurisd.e Caprilu, et Colturina villis Pinsoli an. 64, 68.

Vdalricus

Pro Nob. Vdalrico Comite iurisdictionem custodiendi portum Caprimi prope Belgradum an. 72.

Spilimbergo

Pro Nob. de Spilimbergo, pro villa Cod. an. 78, usq. 80.

Cadore. Comun.

Pro Communitate Medunae cum Co. Arnoldo pro conservendis in locis ipsius Communitatis an. 8.

P.o hab. et ext. D. Jacobi Trivisani 1427

Dionisius Rodulfis Spilimbergo

Pro hominibus Ipsam, et Rodulfi occasione cuiusdam iurisdictionis certa advocata D.ni n. Imp.is mandant in faciem D. Ioannis de Spilimbergo, quod ei non debeat impedire in dicta advocatia.

Spilimbergo.

Pro potestatibus Spilimbergi cum Nob. de Coli, pro statutis in loco, D. Imp.is mittendis an. 52

P.o Ext. D. Laurentij Donati 1428.

Pro uno terreno in Arcliano de iuribus Castellitis Cividatensis, an. 28, 56.

Pro Ceniba Ulmi ar: 58: 67

Per alios de Arenea, et Nob: de Transpergo, et Stilleno magn. pro quadam pecia de 58, 70, 71,

---

1.° Cent: S. Mathei Putaei 1449. 45.

Pro Nob: de Spilimbergo, quod Sint Judices in Civilibus, et Criminalibus ar: 12, 83, 96.

Pro Nob: Com: Castri Porpeti ar: 2 Pagano de Sacrapreno pro quodam monte de Zebus in Carnea ar: 15.

Pro Nob: Com: Transpergi pro certo suo terreno in Montenaro ar: 11, 24; 89, 102

Pro eisdem pro terreno in Stilleno de Quadan ar 19.

Pro diversis Civibus, et Glemonae 20, 24, 61, 87, 119.

Pro Communitate Spilimbergi, quod possit elleare ac. infra C.a Maci, ut per alios dictos diversos ar 88.

Pro Com: Fanad, cum Com: de Arba pro campanea de Carnia, Eas pro certis confinibus ar 35; 42, 75, 80, 205,

---

Inter Glemonam, et Arenean pagius ar. 40. 41, 88. 93. 95. 97. 98. 99. 100. 116. 119. 176. 147. 191 194.

Pro Civibus Spilimbergi cum Nob: pro quodam Comunitu, inter eos dict Nob: ar. 43. 50. 51. 58. 59. 65. 68. 71. 180. 190. 214

Terminatio inter Superiores ar 180

Spilimbergo

Pro dacio dd. de Spilimbergo ad 61, 84 & 85.

Polcenigo

Pro Col. Polcenici & cà piscandi in aqua - Ippocatis ad 11, 69.

Resto Comendia

Pro Abbatia Sedis, et Plebis Concordiæ & certis pasuis. 68. 104

Comendia Civilo

Pro Ipso Concordiense cum illis de Sto Vito pro certis compascuis ad 73, 75, & 101

Comunitas Civitatis

Pro Communitate Civitatis cum illis de Portogruaro & Villa, Tergeppi ad 83.

Portogruaro

Pro Nob: de Portogruaro & præfato Abbate 90

Quaderno Mereto

Pro illis de Quaderno cum illis de Mereto Montis pro pasuis de Vrol ad 95

S.to Odorico

Pro Communitate S.ti Odorici et Rodichi ad 108

S.to Vito

Pro Capitaneatu Ragonei & loco glarearum ad 116

Nobiles S.ti Vti

Pro Nob: de Rodolon Cià Cozia Azzani, et Dessid pro pasuis et nemore de magnabou ad 141. 145. 146.

Toppo Castelnuovo

Pro Nob: de Toppo, militis capitaneum cum Subditis Castri nuovi & monte Toppi ad 147.

Ufficio della Zappa Caporiaco

Pro illis de Madrisio Zappæ, cum Nob: Caporiaci pro pasuis ad 148

Pro Nobilibus Comitum de Spilimbergo cum Nobilibus ipsius Loci ad 180

Spilimbergo

Pro Nobilibus Nobilium Spilimbergi, in quo modo iuris, cum

comm, quàm Curiam prodacta. Sunt. ad 1 og. 172

L.° Reñ.° ⊙ Maria Jahinieri 1443

Broilaco Bolgrado

Dñs Hob.° de Broilaco, cum ⊙ Antonio de Belgrado pro cast.
lio Broilachi; empto p dñm ⊙. Antonium et alequibus Hob.
dñi Castri, conventia, quòd dñm Castrum cum pheadi non
potuit abiemare; et pp. assistentia fuit p alios Nobiles
dñi Castri obtentum dño ⊙. Natz.° ad 688. qua conventio
fuit laudata p Cl.° Cons.° de q.° tam Lr in L.° p hoc que.

Spilimbergo

Dñs Hob.° de Spilimbergo Cón. . . cùm populatores ad 75,
47, 1 + 9.°

Spilgo

Dñs Cicibus ad 37. 39.

Clemona. Arlegna.

Dñs Clemonæ, et Arlegnæ ad 98.

Sauorgnan

quòd d. Hector de Sauorgnano teneatur contribuere ad
fortificationem castri de Strijs ad 46. ios.

Sa.dietto Aquilea.

Dñs Abbs de Sacdetto Cón. subditos, seu Abbatiam Aquileæ
pro certo pignore ad 61

Udine.

Dñs Gualdinus Tobonei sententia ad 37, 9.°

Mieli Arlean

Dñs Capl.° S.ti Viti Cón. Decanú de Azzano et quibusdam pos-
sessionibus, et hereditatibus eorum ad 85

Caspan

Dñs Cón. Caspani Cón. grendam ipsius Communis, quem non
intendebat habiaere cum dicto Communi ad onera. et
curretia, nisi secundum eius facultatem, et pro-
capitis ad 2. 9. 38.

Rimini — Pro Commune Rimini ac. . .

Varmo Belgrado — Pro Nob. Varmi, cum Capie Belgradi ac 125

Sacrogrami Pucinia — Pro Nob. Sacrogramis de villa Pucinia ac 125

Sub ◎ Marco Lapidamen 1443 in Ven.

Spilimbergo — Pro Comitibus Spilimbergi; cum Confratribus de loci ac 22, [illegible]

Spilimbergo — Pro Nob. de Nicolao de Spilimbergo cū Commune Padue ac [illegible].

[illegible] — Pro Nob. de Trampezo cū iurisdictione Montereali 29.

Ja dicto volumine dicti ◎ Marci

[illegible] — Pro Comitibus Spilimbergi ac 21.

Valvasone Portia — Pro Castellum (in Nob de Maxxeio cū ◎ Comites Portie pro certis iurisdictionibus ac 6

Sub ◎ Marco Pandulo 1429

[illegible] — Pro Nob. de Coppula ac 2 g.

[illegible] — Pro Castaldione Palmetij ac 16.

Duca — Pro Communi de Maya de Angarijs ac 17

Jo Justo ◎ Matthei Vitan 1449 f. 45.

Spilimbergo — Pro Fabiani Castri Spilimbergi de Nob. ac 74

S. Lonardo — Pro villa de S. Lonardo cum quodam Castrino, [illegible] ac pro vita in loco, dicto La Muraia ac 25

Capsù d'Udine. Per Capitolo Utinense. p villa S. Odonis. ao 5 n.

Spilimbergo. Processus Criminalis, formatus ad querelam Nob. de Spilimbergo, con populares, in quo multa inita, & facta sunt i...

L'o Cap. et Gov. d. Nicolò Lando 1442

Conti della Torre. Per Nob. della Torre, investitura debonis, qui fuerunt olim d. Jacobi de Rampezzo ao 8..55.

Strassoldo. Per Confratres Strassoldi investitura portis in l'o nono 68 q.o

Cividal. giù) in Civitate Austriæ Castellatio de Agnelis et minis non habeat locum appellatio ad Illas reformatio 8.0.8.

Udine. Rescriptum, cujus literarum Tenorem, Capitulum Aquileiæ obtinuit ne aliquis habitare Civitatem Utinensem audeat, quod Communitas Utinensis fuit, quo captum Aquileiæ debeat Generale, & Comitis certa dicti loci ao 1442

Nadamo contro il Capitolo d. Aquileja che risiedesse a Udine

L'o Cap. et Gov. d. Nicolò Tessanini de Vinc.a Mirotti 1501 p. Prodone con Cabballarios, pignorantes & debitores ao 70

Cav. Cabballarios

Sub d. Petro Capello 1506 in l'o Plomatico Prodonis cum tenta domus, et hortus in terra Utini, cognis. confines illas, illorq. à plusq. debeat venire ad Laudum in rota & Latj 1506 ao 14

Udine. L'o Cap. et Gov. d. Fantini Vicar. de anno 1490

Remissio cuiusdam actus Attentatus Utini ao 52

Sub d. Paulo Nemardo 1457 l'o Cap.

Spilimbergo Valuation. Remissio cuiusdam recognitionis facti ad Sp. d. Comitem Spilimbergi et Valuationi ao 128

Remissio ad dnas Moniales cuiusdam cause crim. coram. in loco Chiarelez cõ quibusdam Cabballarios ao 129

Sub ◎ Iacobo Veneno 1481

Remissio cuiusdam cause civilis, facte ad instãs Comitis Polcenigi, tang Iudicis prime instantie ao 125

Remissio cuiusdam delinquentis, fcã p dnos Consules Valvasonis ◎ &c. cum protestatione, quod non sit prejudicium eorum iurisdictioni ao 188, uel 78.

Sub ◎ Paulo Barbo 1491

Remissio cuiusdam causa de octorio, comissio in Montegliano, ad instãs Consulis Strasoldi, ubi de iurisdõe ao 269.

Sub ◎ Diana Tuno 1496 in &c.

Renuntia, fcã p ◎ Vercellenã de loco Ecclesiastico, pensis in loco Cauglis, ubi loco spectante ◎ Monialibus Aquil. 474

Ill.mo D. ◎ Francisco Foscari 1505

Remissio duor. latronum hic detin. ad ins. Consulum Spilg. super quibus inq.is quaerim ao 82

Ill.mo D. ◎ Thoma Ducdo 1481 ao 81

Sententia pro hominibus Comunj cum Dõ Martino pro pascuo, vocato li vieni, sito sup Montan. dicum. de Mob. ◎ Nicolao Caterino 1.o appell. ao 277.

Sententia in favorem Communitatis Colmonis cõ Ciuit. de Asteno ao 84

Sententia p Cimorina, vocata del Mandolo in Adimis, f.a n. 9.

Sentencia diffinitiua inter d. Jacobum de Ferraria, et Hob. de Brampergo an 1422

Jnt. d. Fed. d. Matheum Victum 1445, 46, 47,
Sententia arbitraria inter Com. Vacilli, Subdiz. Mt. Co:, et
Fe Lethen. subditum Comitis Cirilis. Voc. sunt testes
Arbitri non ord. an 1475

Sententia inter Com. de Fidelibus, et uxor de Collecto ex
una, et uiros de Comes, Faugli, Pape, et cartellis sen.
dict. Formepli et Alere, occasione palatii del podestà 1477

Sub regimine d. Francisci Dembi 1422
Sententia de quodam mero ministerii, pro quo certa-
batur li inter Leonardum pupilli, filii q. Ferrucii, d'armory
et unum, et Leonardum q. Nicolutij Dorij et alteram
eo quod Jacobus eorum dicta fuit mediator dicti
mali declarata fuit, quod totum maleficium devolutum
sit Duci an. cor. 65; die 28 July 1422

Sententia pro Antonio milenchinio de Cerreto, re
centi Ulm. pro homicidio, et quoto in persona Bonu
de Cellario, interfecti in Cerreto, in cuius sententia
d. Locumt. declarauit ipsum Ulm. male relatum, eo
quod relaxari debere; quia non potuit relaxari; cum homi-
dium sit sequutum in Cerreto. Sub d. Jacobo Cornelio
in Vo Cancellario cor. 5. die 9. octobris 1516

Sententia d. Jacobi Cornelij Cod. qua declarauit bona,
et Cae de Duya nomine cogendos ad plenipa. satisfactio
onem, ad instan. Magci d. Stephani Sacingrani, et ad libe-
ras May. d. Fed. Jo. S. Illmi Duc. de Cleues Coe plen.
tarij in gpetti die 22 octobris 1516

Transcribe
Viri
Homicidium non possunt capi in dijs locis, q. ubi speramus homicidii.
Huius

Sub ◎. Paulo Bernardo .1457

Stephanus q. Briantii de Basili de S. Polito an 14.

Sub. Victore Bragadeno 1478 in cur.

Predamen (ussigna. Sententia int. Comia Predamani et Cussignaci pro certis pratis, pascuis et aquis cum certibus & ex utilitate an 106.

Sub ◎. Paulo Bernardo de anno 1457 in 1.o fen.

Sententia pro Abbatia Eccli cum Comunitate Palesie de recuperatione decime certi pleudi an 32

Sententia p (ii de Homodeo cum illos de Plegio, occasione montis Mariani an 42. 79

Sententia in favore Decanatus Pallestrelle Comunj cum conductis contra inhabitantes Canipe an 81

L.o fen. ◎. Jacobi Lauredani 1486

Sententia inter Comunitatem Portusnaonis ex una et Rev. de Hospitale ex altera occasione certe pasture, Comunis Aquarij, Aquarij, piscationum et dependentium an 45.

Sententia int. illos de Asterea, et quosdam particulares de villa, nec non illos de Clemona pro aliquo aquis de Cima an. 57. 58.

Sub ◎. Jacobi Venerio 1481.

Sententia q hominibus Brollani, ab ancemis, quod non teneantur solvere decimas, et solutas quarte q Comis Sclis in granarijs de villa Brollani cum V. plebanis, et Dec.no ipsius villa an 171

Sententia, et ordines Ill.mi Dn. Ducis contra Rectores Istrie, Dominos Aquileie, Cussignaci, et in terra Ceminj an 801

Ia. Ecclesiarum Dñi Lucæ Mauroceno 1480.

Sententia pro R. Patre de gentibus hominibus Theodaldus pro: sibi influmineto ad Soi.

Sub R. Paulo Diotto iago 1a (erundo)

Sententia, quod in capite ag. annus quisq; debeat remanere cum inscriptionem pleno ad 543

Sententia cum Angelum Moiauacca ob alienationem bonorum sibi in Mestraca ad faciem Camere publicæ 554

Sententia in favorem Dñi cum Com. Montisfalconi, quod ipsa communitas teneatur ad contributionem expensarum cum Fabris ad 552.

Sub D. Priamo Trino iago 1a (erundo)

Sententia ad faciem do. Comitum de Portilijs cum Camerario fiscali Trini, ecclesie villæ Castelcini ad 425.

Sententia Communitatis Cordubati cum Iacobo dicti loci ac. actione officialium dñi Com. ad 428

Sententia, quod officiales Trini solvant pignorantes ad quietandi non cogantur nisi sol. 20 pro pignoribus, non condicendis, et quod officiales debeant portare pignora ad 497

Ia. Ecclesiarum Dñi D. Dolfini 1498. 99. 500.

Sententia ad favorem Camerarii fiscalis ob alienationem bonorum absq; licentia, et licentia a Locumtenente, quæ bona sunt in Castelumberto ad 99.

Sententia ad favorem Com. Oderzi cum Com. Bragnarola actione acta Communes ad 132

Sub D. Francisco Pisani 1505

Sententia Mag.ci Communitatis Veni, quòd molendinarij non possint accipere pro molendura nisi 4 staria frumenti et 1 f.B.o siliginis. &c.

Sub D. Antonio Loredano 1423 in quodam quinterno dñi Ligato.

Sententia cõ Comunis de Cenis, et illor de Valentinis

Sub D. Leonardo Justiniano 1472: in 1.o Cod. Statuta Nob. D. Consortum de Tarento, et hominum dicti loci, infine liber

Sub D. Marco Lipsomano 1493 in 1.o Cod

Sententia inter Nob. Cons. Spilimbergi, et Cives, dicti loci sup stio reddendo ius, et quòd Arcemerius adiner pactorentis

Sub D. Jacobo Priuli 1421

Sententia infavorem D. Rodulphini q. & Rodulphi de Arceno sub die 27. Maij

Sententia cõ diversos villas, quòd teneantur contribuere ad reparationem Palmenta promodum, et utilitate strate mercatorum, et possessionum sitas in territorio Glemine sub D. Franc.o Contarino 1433 in 60

Sub D. Petro Lauredano 1421

Sententia sup tenementis Sclusa Pendera, villa nova dominorum Compolarij, et Cogne, quod Cap.s Sclusa pro ecclesiam in villa dicta Comitia ius faciat cõ Abbatem Aldij &c. 71.

Sententia sup D.do Capto Agaited, et Com. Mediani cum

Comunitatis Veni cum molendinarij &c.

Tarento Statuta

Spilimbergo

Veni

Preparationes Palmenta

Sclusa Pendera. Cogna villanova

Capto di Feltre Mussa

Communitate Massarii ordinis Sylud, inveld Rivate 95

Lo Rend o Angeli Gradenici 1467. 68:

Sententia, lata vig Heb. de Sorsoldo inf. ad Clerum Sorsoldo

Sorsoldo

Sorsoldo ad Cirinpaind ad 200

Lo Rend: o Jacobi Massocem 1477

Sententia f. Com. Pesshon, cum Com. Pabrochij pro ea

Pesshon Pabrochij

vindicias ad 175

Sententia, quod Ioes Conbates Carneci sine occasph,

(magna exemplo

plenè adhuere custodiendi debitis temporibus pestas suas

ad 149

Sententia f. Rdo Capte Aguiled cu Com. Engarens pro

Capte d'Aguilen

Engarens

pradam insa splendal ad 148

Subs. Philippo Dran 1478. in Rend:

Pontic

Sententia inf. Comites Pashkiensem

Sententia f. D. Spirno de villalba in ca prendali Crabra,

villalba

Johis & Petronilli de Sanugaren ad 181

Lo Rend: o Vitalis Mian 1475.

Sententia f. de Gosta cum illis de Daneu pro

Gosta Doneu

centa sonta, approbata f. partes ad 71

Lo Rend o Joannis Mauroem 1498

quod subscripti Consules contenti non fuerant

Sententia quod subscripti Consules Pris non debeant tractari ultimum in pa. in pl. in sententia Ultimo, quod pateat remissione facta

instrahi

Com. Montistalcini ad 52, 77.

L° d. Sud Rom. an 1436-37

Sentencia f. Lor. Palmieri cū Com. Caymi fremure, mcato Caspare an 21.

L. cartis 3.° d. Mini Justiniani an 20, et 43

Sententia inf. Hub. d. Nicolai de Spilimbergo f. & Simonis cum hominibus Barbeani & Leimi. an 87.

L° supplicationum eiusdem d. Marci

Supplicatio Com. inimicitiis cum de causis civilibus, tñ, et condemnationibus, non aūt. de criminalibus, et quid d. loc. cognoscat cū criminaliter an ipse [illegible]

Cod. d. Nicolai Cottareni 1454

Sententia f. Ioannis de Segliano cū d. Virginium de Crispo of altera, vicedñe palatii, sita in plebatu Segliani an 80, 8.

Sententia Jos. Gebellino Sacrofano cum hominibus [illegible] in Instrum. cum quibus investitura producta, in qua, in pleuda d. Sacrofano describeretur, et cetera. B.mi d. Petri. an 1424. 14. 19

Sententia Nob. de Spilimbergo in villa de Segliano an 1470

Pro d. Cittadino della Scalina cum Com. Sacrofani, de confinium an 1476. 168.

Sententia f. Nob. de Spilimbergo cum Abbatia Rodij pro quadam certa Decima publica in tabella visitat. [illegible] cum quibus mercimonia venditum in Alemania. an 1487

Lucan

Sententia pro panificibus de Civitate Con clientes, qui debeant vectari ad angarias ppositibiles, et ad pfectos lig.

Toppo
Nagnar
Cividalen

Sententia inq Nob: de Toppo cum Con: Nagnar, et alios nomine communis pretendentis in montibus fungiferis, et clivis Cividalis, et alijs montibus, et locis in pro aqua cotidiana &c. lig.

1489 Sub Ludovico Bragadeno

(inidal

Sententia compositionis inter populares, et Civitatem Civitatis Austrie &c. 16

1° Ind: Venetia Donato 1513. 20

(inidal

Sententia pdistributalibus Civitatis Austrie cum pparatis: nibus dicte Civitatis, quia volebat dici populares, quos alii fieri consuevit sortis communiter in villis dicte Civitatis supportitis &c. Joni 1513

Officiales Cancellarie

Sententia a. Nunzen, et ordinem officialium cancellarie die 16 februarij.

Cividal

Sententia, quod nulli specificent in castris Civitatis bona S.ti Marci, nisi ne compera 2 februarij 1520

Spilimbergo

Sententia finidi. Capitaneatus Spilimbergi pro Ser. 1514

Sub Joanne Mocenico 1470

Campo Tolmezo

Sententia in illos de Campo et Cast. et Com. Tolmezij occasione finidi 1470

Sententia inter Nob. & Jacobum q Castellani Asciani, et Communitatem dicti loci 1474

Asciano

Sententia q Nob. & Nic.° de Asciano cum Communitate dicti loci occasione portus dicti loci 1474

Sententia p Com: ordinem in multis capitibus ligneis an 1064

Sententia p Hub. Scholtetum de Spilemberg, cum illis de Ruemau
et S.to Georgio an 1066

Sententia p. [illegible] Jacobo de Mariseu cum eius Comitibus
an 1110

Sententia in Sidenussen Castaldia Carnee pro Mag.co
Gessanexian et Alten an 1115

Sentencia longa in Sidenussen Castaldia Carnee pro Mag.co
Gessanexian et Alten an 1115

Sentencia longa in 8.em Ciuitatem Concordiensem et cum ea Hub.
et Jacobum Georgii de Valuasone et Alten et quibusdam pi-
gnoribus et mandato de quibusdam remontan an 1130

Sentencia Hub 6 Judicum de Prodolone et Domi-
num eius Comitem in multis iurisdictionis an 1137

Sententia p Com: Tridentie occone Confinium cum vicinis
villis an 1140

Sententia longa p. Nicolaum Sanigotis cum a. Parte
an 1152

Sententia in Com. Tridentij pro Cabraten Carnee 42. 1168.

Sententia p Com. Gualfredi Comitis Carnee pro Monia-
libus Aquileg. p nomine de Scandolacca an 1175

Sententia, quod Sabentes mansus in villis Communibus
Pinz debeant opem Tad. Ciuitatis in quibus faciat imponendo
pena pecuniaria an 1184

an 62, 63, 64 sub a. Jacobo Arc. Marcello
Sententia in Com. et Comitatum superiorum et inferiorum

cum Com. de Ampelio in materia incisdem statuta ao 80.

Sententia in Curiales Clemonti et Verdoni ao 28

1471-72 in ædib. subo. Benedicti Venerio

Sententia d. Nob. Consortis de Strasoldo cõ d. Gloriam de Strasoldo, circa appellationem et contributionis ad fabricam dicti castri ao 41. 4.

1.o Ord. d. Franc.i Ven.o cumtabulis membran. 1469

Sententia determinativa, qùod banniti, p. iudicata, Pàri possint capi, et detineri in Utino, non tamen ac si in iurisdictione dicti banni capti fuissent, sed ita capti mitti debere ad primum delictum ao 15 21

1.o declarationum d. Ampelii cadentium 1470

Sententia declaratoria d. Gloriæ de Strasoldo cõ d. Aloysium, et diffinitiva dicti loci et bonis, p. Decadentia ao 26.

Utini

1.o Ord. d. Aug.ni Mula. 1525

Sententia declaratoria illorum de Arguano de Zegliana, et denunciationem bonorum, Nudvaliam, possessorum, et alienationis recognitionum ac Juris 1525

Sententia, qùod Sp.o Cap.s et Astantes Utini non possint procedere ad bannum, nec condemnationes criminaliter importantes, in qua sententia plures deliberationes Ref.ae Com. producuntur sunt die 21 July 1525

Sententia, qùod Cap.s et Astantes Utini a July 1526

qùod cap.s et Astantes capiendi possint cùm Cl. et cõ. Utini, dummodo non innocent. pena Ducatorum

Sub S. Marco Basadelu in 4 g. in l.o papiri in g.o D
Rentis et
S. Caciano
Sententia adfavorem Communis Villæ Dominis Montisfol.
toni cõi Communi S.ti Caciani pretii pascuis ao 8

Sub S. Ioanne Catarensi 1431 in l.o biz, membran
Supplicatio Communitatis Aliani de fortificando Cas-
S. Iuvano et de Castat, qui sibi imp dicat. ao 25

Imp Gal
Sententia, lata inp Com et hõis Caneti, et Hob. Cafarel
Pompeji pro parte de Matar. ao 38

Sub S.to Ioc.o Cremisano 1430 in l.o membran
Cremisan, appell. et Sententiarum.
Sanct. Sententia p Com Villæ Sanct. cõi Castat. Caneti
S.ti spectantem Strate i viae lapidi inisi nemo
Silvestri nemo subsidium de Sanct, et subsidia nem.
Cremisanum de Sanct usq ad Selan ao 43

Cs quinterno sotiis S. Leon.di Justiniani 1432
Sententia de consilio sapientis inf Communitatem Co-
mmuni cs uniuersos Com Bardolinjos Castrifi cs alios
possentes della arac atarisSti, et pascua del salet
ao 16. cs alia ao 16

S.to Stephano
Sententia, lata in

Lº Liij a. Maria Justiniani 1442

Sententia f. Conf. de Sampetro. Fra illos à Curia de Bonis
pendentibus in Curnea. ac. Sg. 80. iii.

Sub a. Leonardo Contareno 1458 in Realtis

Sententia f. Rob. de Valaresso. in causa procu-
ratum, negotiorum illos Ebrei inindebitorum pro-
curatoris. pendentis ac. 80

Valaresso

Sententia int. Fratres Quirini Equites Publicanos ex
parte Ser. Estando nostris Syndicatoribus pro-
rum Communis ac. 84.

Volere ex parte Sr. Co: Barbi

Sub a. Dandolo Contareno 1476

Sententia inch. a. Ant. de Nonigo (f. Sedu-
tezzi f. proch. della presa. de Scutenbergo ac. i,,

(inidal Scutenbergo

Sub a. Roberto Mauroceno. 14.

Sententia f. tales illos de Scutenbergo ac. 4, 5, 9

Nigro

Sub a. Franc. Lembo [illegible] Sententia

Sententia pitis de Castellione rotulorum cum
Dnis de Stanchelo ac. 37. tā. Cancellata de mdo
a Sancti Veneri Cochis imprē Burg. Que. in Italy 1426

(castellionis Stanchelo

Lº Lxxxij a. Matheo Pisturi 1444. 45

Sententia in illos de Zacharia Lestario, nunc Comite
Cretiā f. commissarii ac. 1,,5

(civil Lestario

Sententia f. Com. Stefanelli, et Hob. de Collorato ac

Sacrafus Selestis Colorado Propetio

una cum Nob. de Propetio, Vellis Comitibus Sacrafis, Propetio, Casino, Arandi, Formiscis, aliis de patuda. ut in ... dicitur ao 177

L'Espad. a Maria Justiniano 1447

Sententia Nob. de Espadano cum protestationibus fiant dicte in pl. instantia. ao 27, 47.

Sententia Nob. de Marcico cum illos de Aviano et ... ibus reddendo ao 31

Scarpetti Propetio Malizena villa nova

L'Constm. de Matlei Victum 1444 45.

Sententia Nob. de Scarpetto et Malizena ejus uxore, Nob. de Casino Propetio et villa nova ejus dicte occasione pascuum ao 1[illegible]

Sententia Aproniani, debitis illis de Spilimbergo et illos de Barbeano ao 21, 23.

Genuensis Allegnus

Supplicatio et Com. Astenses cum aliis Aracaldis contra Communitatem Glemone in qua nominantur quidam sententia ... latis cum protestis, prout dicitur apud ao 47. 48.

Sub a. Thome Duodo 1441, 42.

Sententia de fasanem. hiemis de Buonis cum Civit. Sili et Capitulum ao 47. 48.

[illegible] de Sanctis Foscari 1505 6.

[illegible] et Mag. Communitate Utini cum sententiis alios

cives, quod Ecclesiæ possint soluere [illegible] de molitu

Compositio et concordia inter d. Canonicos, et Cives ejusdem
1456. 2 maij Sub. d. Archiep. Stephano Sorbatico, et
Capitulo Arch.

Sententia Archiep. de Epilimbergo cum illos de sede, licet
citati deficiant non ↄ

Epilimbergo

Jn. d. Gregorii mar. d. Aloysij Cornelicii
quod Cives Epilimbergi teneantur ostare equos pro se-
cundis literis, inassecuradis militibus, et ibi.

Jn. eod. d. Leonardi Contareno 1459
Testes, examinati ad loca Goritiæ, utrum sit Pa-
dum, et utrum sit in Patria, nec ne. Aliqui ex
aut declarauerint de confinijs Patriæ, et Co
citiæ, ex 223 usq ad 704

Patria in mutuo confinium.

Jnt. d. Francisci Donati Ejusdem 1470. 21.
Testes Nicolai de Sauorgnano in g̃lis 1470

Sauorgnano

Jn eod. d. Fantini Vitturi 1470
Testes examinati utrum Castrum Strasoldi
sit feudum, nec non ex 34.

Strasoldo

Testes inter illos de Sedrio, et Gastaldiæ
Tolmezij ex 30.

Tolmezzo

L° d. Jacob Lamberti 1460

Spitz Hob: et Populanum — Spitz Hob: de Spilimbergo, et Popula= nes: ex: Jus reddendum ao 17.

L° d. Luci Mauriceni 1487

Coppola Sudenon — Pestes pro Hob: de Coppola, cũ illos de Sudenone pro certis confinibus, et pascuis. 358, 318, 316.

Basilio — Pestes pro Hob: de Basilio, et padricen, et confini= bus suis ao 320.

Sub d. Duarum Anno 1496 in Regt

Altegna Gemona — Pestes nominã de Altenea, cõ Com: Glemone. 673.

Altena Gemona — Pestes examinata ad instãs Sp: Com: Glemonis contra illos de Altenea, occasione inhibitionis, facte in gra= vamen illis de Altenea ao 746.

L° Com: d. Anne Dotton 1498. 99. 100.

Offitia Pacis Patrie — Pestes et iura, et custodiendo pestes S.ti Jacobi de villam Castellonarie Hob: de Coppola, et Comi= tes Portus ao 39

L° Gord: d. Andree Spilimb. 1523, 24, 25.

Pestes Sp: Communitatis Tulmeti cũ Cap.m Ca= dubrij, pro quo soluit eius Nobilitas tractu extra= neum Turcum. 470.

S. Jacobi de Casa Grauca — Pestes Prioris S.ti Joannis Casarie cum Casarea pro diferentia Confinium, et proclamatis liberandi ao 700. 957

Sub a. Marci Lippomano 1424, 1.a Ind.

Amato — (Terminatio sup. descriptione illius de Amato, cart. 35.
o. Ugonem Forzia militem &c.

Officiales Paduani Sanctus Terminatio in favorem villar Paduani (cujusmi) Signati, Terrandam, Sanctandreæ, (aut officiales) dicti loci, hebeñ. à Comuna illius Sallariam suam
Custigna — & pecuniam, ut in petitione, & respõ cum declaratione
faciendum ipsis officialibus debitam suam.

Cremona Taimento — (Terminatio vertentis Taimenti elongandi in favorem
dem illoz de Cremona, in causa, quem habent
cum illis de Castiglione.

Cem.ti Venton — (Terminatio inter Com. Clementem et Cendinum, occasione
mortis dicti Petronus.

Sub a. Roberto Mauroceno.

Ja.co Valu.on Cucagna — (Testes fr.a Jacobo de Valussone de quibusdam
suis officiis in villa de Sacile, seu castro Cucagnæ

Sub a. Petro Loredano 1421

Strada — (Testes pro Nob. de Strada cõ Castell. Zaparen
in l.o 4.o cum de tale signum ©

l.o Sob. a Angelo Gradenico 1421 die

Colmelo — (Testes pro Com. Colmelij ex 1.a 24.a. pro con-
tentione inter dictum ex 15.

Sub a. Philippo Pisano 1418. et 19.

Cõs. Sacrofanos cum infrãs — (Terminati, quod Nob. de Sacrofano debeant

Sub a: Joanne Bon in l.o Ftu 1479

Sanmarini — Testes ing Hob.: de Sanmarino, et Casp.r Cattri moni ingressis detenti. an 674

Sanmarini — Testes q Hob.: de Sanmarino ing cum Hobilitate 1/2

Ex l.o Ftu o Jacobi Venerii 1481

Valdaosta — Testes ing Dnos de Valdaosta cum Hob.: de Barmo de villa Cumiani in matia non nullos delinquentium, et inuentos in ista

Ex l.o Ftu cin.: a Leon.di Mocenico 1497

Spilimbergo — Testes de villa Vinarij cū Hob.: de Spilimbergo super uno debito officij in dcā villa an 47.

1499 Lab.: Ludouico Dragad.

Vicecom Cuneum — Testes q Com.: Vin.i, et Venetiarum cum Hob.: de Collureto in materia pascuorum pabuli maioris an 61.

Ep.i Cuidal — Testes illius de Vdine, et Cuidadi pro malefactis et morta an 75

Torre, villetta — Testes Com.: et hominum de Villafagnedi cum Hob.: della Torre, et Villalta pro fabrica casoni Villalte an 130

Fagnan — Testes Hob.: de Castro boni cum Castd.: Fagnani et Lodaco pro uno pascui maioris an 125

Mathiussio — Testes q Dnus de Collureto cum q Mathiussio de Mauritio occisus Colleoni an 1486. 218

Mon — Testes f: Abbatia Montacens f remore, vocati pira ossa: propè Montemfalconem

Mauricio de Gradi — Testes d Matthiasij de Mauricio cū d. Capl'e Belgradi finis dict, et confinibz. ao 448

Arcanoeraldo — Terminatio f Hob: d Joannis Angl de Arcano, cum d. Antonia de Geraldo ao 58.

Angiane — Terminatio, quòd Angiani, qui Hebraicè fuerunt dicti, ne non pro dicti Hebraeis

Subd Veneti Veneris 1471, 72. lo appl.
Talea Nobilis tempore d. Ludovici Patriarchæ 1471
Talea Hob: castellanz, fca Sti b. d. Francisci Veneris 1469. ao 44

S. Laurentius Solerchian Mauran — Sub d Aug.no Stella, is as in lo Hebraic. Testes homina Sti Laurentij Solerchiani cum hujus de Mauran & parentis, hinc. pretij del beat ao 23

Deputati Padi — Testes pro deputatis Padi cū consulib, qui ipsi tenebant ire ad pedes ad. cū Doctore Padi & nuncijs in nov 334

Hebraei exp. Hebraeos non posse iudicari & Gestati, seu Indicia Hebraica, ubi impetrabatur, nisi impetrante Hebraeo, quia Lex Pisa, quod soluti d. Hebraei sit Judex castellanz pendente Indicij 1526

Tolnestein
Vendsm

1.° Hm. o. Franc.i Barbadini 1434
Testes hyg certis diferengijs inq Com. Tabacty &c
Vendsm. occisi et tabatz

S.t Viclo
Prodolon

Testes de illis de s.cto Vito cum test.o de Do:
dolono quo vivitur o. Patrag inquo liber-
loco Pria comprehendunt Jurisdict cum. 207 63.

Sub o Sacerdotio Domi 1.° appell.

Pradla
Sudoren.

Testes 4 OO. Comitis Pria Pradle cum testibz de
Dostuanone in nulla civisd. et confinia 1070.

Ep.s 1.° Lucas o. Fantini Vicn (acto)

Ep.to ad Finidas

Testes 2 Fr.de capto (insteten). an 111

Stolnberg

Testes 2 Hob: Stolnbergs hyg cum nobilitate 52

1.° Hm civ. o. Ind.ci Stefanum 1461

Clemoran

Testes 4 Com. Clemoran 4 certis saligualdis
cum Com. Vendoni 4 certis compatrois 207 2.

Stolnberg

Testes hyg qualitate Stolnberg cum 148

Sub o. David Castro 1466

Pistoien
Staffanberg

Testes Livium Pistoien cum Com. Staffanbergi
4 certis nemoribz an 225

Sub o. Roberto Manvoreau 1420

Sorbelli
Arpelin

Testes Livium Sorbelli de Arpelg, cum libertatis
passandi nemora et de aliis tabernaculis is

Conuentus de Testes Conuentus ordinis minorum S.ti Antonij de 1357
S.to Anto.o de Clemona pro certo censu Pentecostes debet quatuor
Clemona illos de Brunpergo
Brunpergo

Suó S. Maria Lippomani 1443 Ind.
S.to Daniel Terminatio infamiem Com. S.ti Danielis pro
Jurisdictione reddendi ad bancum ex C.

Sancgran Terminatio d. Nob. de Sancgrano cum Com.
Pedemon Veliez Pedemontij, Castignam Semendemij

Clemona Terminatio vig. Com. Clemonæ et Vicentiæ
Vicentia cum confinium cum descriptione ex C.

Suó S. Maria eiusdem S. Maria

Spilimbergo Terminatio d. Nob. de Spilimbergo cum Comes
diue reddendi in p.ma instantia, in qua ap:
parent qui appellant Nob. ex 28. 36. 56.

Modotto Testes inst. Com. villæ Moretij, Modotti, et Cons:
Morett. dictæ villæ ejusdem, et illos de Collineto ex ali
Collet. tera. ex C. 79.

Testes accepti d. informatione. Relationis et Mi-
Marcsalco nisterialis Tabid. d. Capitanei malefactorum
d. Pinnæ pro Julij ex 85

Sub S. Maria Lippomani in Sno Prod. 1447
Mossa Venditio Castaldiæ Mossæ d. ducatos 53.

in ann. cum pacto, quòd qui illam acceperit Ex-
hitare debeat in comitatu

Jo Jord. de Angeli Cardenia ix bz. 68.
Condicio loci quadruccij cu domo iurisdictione
in eo, spectan Comiti Guidi cum deli-
beratione ad sig.

Condicio

Sub d. die (cancellus Jo xij ius
quòd Capit. Astantes Cardenae antiquetur, &
deliberi, omnibus in rem. Vtrim & non aliter
procedendi

Sub d. Gabriele Mearocani bte ix bz
in Jo cui ut appell ut s.
Processus formatus, in Magistratu Sanctorum
ut con. se hres de Bruyn in malis tribuna-
lis, Juris, criminalium, officialium, ut etiam
malitz rez & ut in capitis, cum testium de-
positionibus apparet malitz datz domus
mansi &c. & Joannis Antonij Comitini no-
trij Cancellarij.

Sanctorum

Juris

Sic. illis de Lauriano, pro ei. ingressione confinium loci nos
lo chanté de Gonars, prope Communeas, vocatas lo prediu
et Seraglians ars iib

Mariaco — Pro Nob. de Mariaco, pro eos castro tenentibus ad talea
militis unius equi, et hominis armati ars xx

Quod in illis Communib. Pue. nri homines maneos in eis, sint
Judices in Cur. et Com. minoribus ars xxj

Strasoldo — Pro Nob. de Strasoldo y Hostendiano cum cabalcaturis. xxx. xxvi

Sub a. Dñi Millo Venerio 1471, 72. in l. ab.
Parlamentum, et tales tempore R.mi a. Nicolai Pathé. ars xx. y.

In l.o Ejusdem
Pro Nob. de Panigalis cum subditis suos ca. fortificationem
dei castri Panigaleos ars xlj

Nota fuit y omnibus Judicibus Pue

In l.o Ejusd. a. Angeli Gradenici 1467. 68.
Pro Nob. Strasoldi. Nota, quod a Lancilottus de Strasoldo,
Lanciotus y a Socium Pr. ad inquirendum, non potuit detineri
in Strasoldo, virtute privilegiorum suor, similium privilegii
illor de Cividato ars xx.

Ejusd. a. Hieron. Contareno 1485
Processus Communis, et hominum de Palazolo cum illis de
Ronchis y premisse, vocato li boschi del Stavi ars xxxx

135

Varmo — Processus Nob. de Varmo cum Cap.o Belgradi pro terreno ve

Belgrado — rundelli ac. 2 1/2

—

Fiumicello — Processus Nob. Gastaldie Fumicelli ac 54

Tarcento — Processus Nob. Com.is Castelli, et Tarcenti in matta Juratoz Tarcenti, Pottis, et alioz officioz cum rustiis diꝯ loci. 628.

—

In tribꝯ Cin. coopertis Membrana

Coppola — Processus illoz de Coppola cum illis decretationis et confinib.

Cordenons — et pro certis pascuis, in quoz intrare antiquit prodacuntur ac 37.

—

1.o Exort. D. Aug.ni Nulla 1525

Tolmezzo — Pro Communitate Tolmezzi in matta portis Ledes die 7. Augusti 1525)

quod nemo possit trahi ad Judicium extra Patriam, quam in Venetias p contractib, ibi. fact 28 Julij 1526

Sub D. Marco Dandulo 1429 in 1.o Reg.o C.

Altenea — quod Com.s Altenea non teneatur ad aptandum portas Tarcenti instante mutatione sua ac 33

Sub D. Joanne Cont.no 1431 in 1.o hoz nonarum

Prodolon — Pro Com.s Prodolon cum Cotis S. Viti sup constructione cu

S.t Vido — insdem pontis sup aqua de Prodolon sup vado dicte aque ac 22. 91. 65

Montesnaco — Pro Nob. de Montesnaco sup electione Decani. et Juratoz de dicta Villa ac 42. 74

135

135

1737 4. Luglio. È estratto dalle Originale esistente appresso l'Illmo Sig. Ostiario Maiolo e Cicagna.

Sigismundus Dei gratia Rex Austrie, Stirie, Carinthie, et
Carniole, Comesque Tyrolis etc
Universis et singulis nostris Capitaneis Rectoribus et officialibus Ci-
visis. is Iunij vitatis et Advocatis nre Iudicibus quos presentes pervenerint
fidelibus dilectis gratiam nram et omne bonum. Queniam ani-
madvertimus Regimen nrum cum illmo Rege et Domino Fra-
tre nro carissimo Rege Vngarie et Bohemie etc in unione ad invicem vicinaque
vosque illud ibi fecisse et in presentiarum facere velle. Statuimus
ne in futurum in Territoriis utriusque hominis nefanda crimi-
na perpetrantes in dictis Territoriis nris recepti et inde degere pos-
sint et ne ipsa execranda scelera remaneant impunita cum olim pa
antiqua mutua nra Fraternitas Caritas et Dilectio minime degenerare vide-
atur. Quapropter illmus et Excelsus Frater noster Carissimus Princeps
Dominus Mauro Rex Venetiarum et nos ad invicem convenimus. Quod
si cui manifesti Homicidium seu Combustionem domorum et Incendium in Terri-
toriis et Districtibus nris contra Fraternitatem Caritatis nre Subditi
ri Carissimi fecisse dicerentur seu perpetrasse invenirentur, quod non
per presentes provenimus, quod eam execranda scelera perpetrantes ad
requisitionem alterius Principis de Regno ad Loca comitis delicti et Ju-
dicium iuxta commissa delicta debitum subire teneantur. Quod si
Subditi nri Officiales Loca comitis delicti et Judicium fugerint et
se subtrahere voluerint, quod Nos vel aliquis
ex subditis nris diffidentes, nolentesque iuri suggerere similiter in
Territoriis utriusque stare et recte degere possint. Sed a Territoriis
et Jurisdictionibus utriusque cum effectu sint expellendi et removendi.
Pro quo volumus, quod et vobis omnibus et singulis presentium per
presentes mandamus, quod si in Territoriis et Jurisdictionibus
per nos vobis commissis, Aliquis Homicidus manifestus, vel Ho-
micida seu Incendiarius alterius Loci vel incendere diffidens
sive unus vel plures, qui predicta scelera commiserint vel com-
mittere diffidaverint in Locis vel Territoriis predictis Nri vocati
subditi reperirentur quod huiusmodi scelerati ad requisitionem
huiusmodi Nri vel ex ipsius officialium Locum in quibus pre-
dicta scelera commissa vel committenda etiam deprehenderint, remit-
tantur ad Loca commissi delicti debita vel diffidationis et remit-

De Pean

debeant ex iusta causa cum dementia per decem Officiales qui[ri]i pe
sint. Insuper quod diffidendas pyghabaru[m] Rem nou[m] vel aliquem ex
subditis sui[s] qui se iuri suppone[re] nec velit si anus vel alius
sint in Territorijs nris pyghabaj esse reperiendus eosdem a Ju
dicibus et Territorijs pyghabaj removere et cum effectu exe
cui velitj ne ipsis celebrandis iuris materia de linquendi pos
se inde[re]ant, et ius nocendi eis vel eorum pecuniis. Et taliter in omni
causa huius nri mandati et premisse mutue nre promissionis
nec quicquam adesse in pihilum ducatur inde[re]ant sed inmuni
bilibet sub quarij nre obtentu per eos obtinendis, et obtinendis
in[de]ant.
Dat in Oppido nro Justinopolis sub sigillo nro appenso decimo q
to mensis Junij MCCCCXV.

1521. 20 Maij

Leonardus Lauredanus Dei Gratia Dux Venetiarum &c. Ex[imi]o
et Viro Vincentio Capello de suo mandato Locumtenenti Ju
stinopolis, fideli dilecto, et dilectionis affectu. Cum
nascitur cotidie nasci moltas differentias et difficultates
ca l'osservantia delle tregue concluse e firmate fra
gli Ser[enissi]mo Maximilian Imperator et la Ser[enissi]ma Nra Dom
nori d'imperio fine a' debite differentie dessino per ancora
cognitione al Reverendissimo Monsig[nor] Nro Jacobo Cornelio Rm Epo
Assidense per la Ser[enissi]ma Nra appareno il Ser[enissi]mo Re Ferdi
Carlo Re Catholico di poterle trattar et concludere et
Dem in la Città di Vermazia adi 5 del presente mese
di Marzo per il mezo del mag[nifi]co Nro Mercurino de Gat
nara Dottor et Gran Cancellier di sua Maestà et Catholica
Maestà, facendo da quella mandato sufficiente e del pari
Orator Nro con il nome detto Spirito Santo non stare fermi
te et sigillare le infrascte dichiarationi et Capitoli approbar
et ratificar dalla Maestà sua e dalla s[upra]d[ett]a Ma[jes]tà sua
Volendo per tanto, che le debite dichiarationi et Capitoli debbino
far pubblicè proclamar in loco et à loro conveniente per in
telligenza di tutti, et seguendo detti Capitoli et continen
di quelli inviolabiliter, perche la vera publicatione
eseguir

esecuzione hano ordine della pred.a Cesarea Maestà di Rep.
presentarli Reci di fare et in primis, che á die reperita em-
clusionis approbationis et ratificationis presentium Capitulorum
si saddili hinc inde possino godere pacifica et quietamente
entrate sue come é stato debbevato et cenclusso, e così ese-
quivere, dandone aviso della publicazione et esecuzione.

Capitula publicata et esse:
quenda sunt infrascripta.

Quod Regnum, seu inducie indulte ano 1518, die prima mensis
presentis anni quinque ex inde sequentis finiendis quod prima
die anni 1529 remanere debeant in suo robore firme, et in-
violabiliter observari cum pactis tamen et declarationibus
infrascriptis, que fin in aliqua sui parte finitis Regnis non ha-
beant prejudicare iuribus ambarum, ac in nullo quod pactis
huiusmodi presentibus tollendis causis dissidij et perturbationibus in
tarum Regnorum eventurum.

Durantibus ipsis Regnis pred.m Illustris Dom: abstinere debeat
in omnibus et per omnia ab insultibus locis et Villis sitis in
Patria Friuli sitis, itaque ab eorum omnimoda Iurisdictione
remaneat penitus exclusum. Salvis tamen semper in-
terim et remanentibus in prima instantia iuribus et exercici-
jis Iurisdictionum ipsarum Villarum, et locorum pariter
scribus ipsarum, prout exercebantur et consuebantur ante
presentem Bellum pretextum dum tamen pro Vassallos re-
cipiantur huiusmodi solite, et fidelitatis iuramentum solitum
prestetur Cesaree Maiestati, vel eius Agentibus ad hoc deputatis,
vel deputandis in dictione scribis prestando etiam ea omnia que
Vassalli solti sunt prestare Suis Feudi et prout prestare soliti
erant illustri Dominio pro vera tm tantum Bonorum Feudali-
um existentibus in Iurisdictionibus adiudicanda Cesaree Maiesta-
ti et non pro aliis.

Ville et loca, á quibus abstinere debent Dni Veneti ultra Castrum
Gradisce, Mariani, et Botkestani cum Villa Strigelij pertinentia Cesa-
rea

veam Maiestatem sunt infrascripta;
A Farra Villa nova, Mona cum quadrivio Perpetto citra aquam
Chiarissa, Sito Secundo Senaus Campo Molle, Ripa cum
pertinentiis primordialibus ad Castrum Mauani.
Item á Castro Perpetti cum suburbio et media Villa sua Pure-
gnano Fanuglis Villa nova Sito Seorgio, Noriano et Cavlino.
Item á Villa Monasterij Cervignani, Pertij et Sci Martini per-
tinentibus ad Monasterium eiusdem; á Ruda et Virco; á Vil-
la Vicentina cum Sito Nicolao de Zenata Flumicello, Aiello
Jacobiano Joannis Sito Gito de Caualio et Ciuitate Aquileie.
Salvis semper iuribus Sanctæ Patriarchæ in quocumque loco
á Castro Zuini á Villa Fornelli. Item á Rocha Fulmini
et Porta Pleij cum Villis et adiectis et pertinentijs tam antè
tempus Ivguandi, quam post Gravez Maiestatis.
Extra autem loca et Villas in Foro Julio contentiosa per
Pellum fuerunt Illmi Dominij Veneti observata ut supra nu-
adiudicata Mti: infra dictum tempus Ivguandi sine et vsque
quo in emmendat Jurisdictione per dictum Dnum Venetorum
una cum Castro Portus Naonis, Belgradi et Castri novi, ac Qua-
Dominij cum aliis Villis iuribus et pertinentijs suis hactenus á
tempore Ivguandi et citra pertinentijs per ipsos Dnos Venetos ex-
clusa penitus Mti: salvis tamen iuribus Vasallorum, pro-
ut vel ipsorum in adiudicatis Extat obligatum suis et veteranum.
Item quod Bona vectigalia actiones et iura cuiuscumque generis Suorum
subditorum ultra quos Dominij sita tam in Patria Foriulij quàm alibi
quovis in loco alterius Dominij salvis infrascriptis Deinceps possideant
per ipsos subditos tam Laicos quàm Ecclesiasticos tam Forenses quàm Castellanos
nostros quàm Comunitates et alterius cuiusque ordinij gradus et conditionis
Suorum quietè et pacificè et prout per ipsos possidebantur ante
occupationem et perturbationem ipsorum Dominiorum facta in pre-
senti Bello proximo. Presentando tamen ei Dominio sub cuius
ditione et Jurisdictione tales huiusmodi possidebantur ea omnia que
de iure vel consuetudine vel alias Bona ecclesiastica Civilia
ipsi officijs prestari solent, amovendo penitus eorum impedi-
mentum, ac molestiam tamen ipsorum Dominiorum et Prin-
cipum

eiusm per subditos suos illatam hic inde in dicij Bonij
et iuribus grauatij; saluis tamen iuribus ipsis subditis compare-
ribus, prout competebant ante occupationes et turbationes in-
uicem factas in dicij Bonis grauando, et obligando ipsos subditos sub
pena indignationis Suae ac Principis Sui et confiscationis Bono-
rum quo debeant stare, et parere iuribus Capitulationis pro
munita Treguarum observatione et pro omnimoda reintegratione et
observatione pactis conventionis Bonorum et Rerum grauatorum non
includendorum in ipsis Capitulo pena exulum et quinquennalis
per quos pactatas in Treguis quinquennalibus. Que pacta cum
declarationibus supranarratis in suo robore remaneant ita tm
quod non includantur inter ipsos exules Portus Ravusij nec
aliquis Patriota in Foro Iulio qui Patriote communicabuntur hinc
inde sub restitutione Bonorum etiam si de facto exules
fuissent non obstantibus aliquibus confiscationibus alienationibus
vel concessionibus hinc inde factis de Bonis grauatorij grauatis.
Nec non includi debeant in huiusmodi restitutione Bonorum grauatorum
Sancte Marinensis in Syria existentium subditorum Iulianorum que
similiter debeant per eos qui illorum concessionem habuerunt a Ma-
ximiliano Graue Sel. Recor. que concessiones grauatorum Bonorum
eorum concessionibus Iurisdictionum et Bonorum restitutionem subditis
debeat. Hinc inde de mandato Dominorum Suorum immediate se-
quuta ratificatione amborum partium instrumenti hoc.

Insuper Decreuit Decretum Fuit Concessum Vnii Scribi Mandari Sta-
tui Dicq; Voluit et Concessit quod publicatione facta nulla
ignorantie excusatio admittatur sed omnimode hinc inde parere
et stare debeant ipsis Capitulis sub penis in eis contentis.
Data in nro Duc: Palatio die 28 Maij Indne 9a 1521.

Ad Tabulas Antiquorum Pacis

Quod subditi unius Dominij semine pacis et semper cum Bonis ve-
bus et pecoribus sine stare et vadere super omnibus Villis unius-
cuiusque Dominij salvis tamen et exceptis infrascriptis locis.

2. Quod in dictis assecurationibus seu Treguis non comprehendantur
Venetorum subditi falconi ac Comitatus Scritie cum Villis ipsis Ve-
netijs quomodolibet subditis, in quibus locis subditi Venetij

non

non audeant se conferre sine speciali licentia Mag: Dñi Cap.
nitanimi Gravecomi Corphi degentibi, sed subditi Gravij in ipsis
locis dicti regni et circumstantijs libere et sine molestia et impedi-
mento quibscñq aut in Bicecomi Cami Veneti:

3. Item quod piscatores circumstantes et forenses colligendi in supradictis Vene-
tijs veneriarij spectantes et debita subditi Cameti Veneti pro gabel-
lis suis Mag. ibidi dicendi tamen pannos ab eis exigi et colligi
et contra ipsos Dños illustres Ducem Veneti cum licentia tamen
Rij Capitanei eidi imgravienda et eidi et contra pacta non
locis sed: Veneti cum subditis Gravei. —

4. Item quod predicta Regna, et circumstantes sint et intelligantur sotti
quod subditos ultrisque Veneti non audi: quod ipse Veneti
aut eorum subditi, et ipsi tales Regna vi habeant vindicare aut pe-
dere iuribus Veneti et subditorum ipsorum et quod ipsa habeant
aut pro non facti.

5. Item quod per antes Regnas non intelligatur derogari salvis Cabuen
sine inde facti pro tamen inserta teneri ipsum sui dependenti.

6. Item quod in predicti Regnis non comprehendant Castra Belgradi G
Drumini Castra Nouæ cum Portu Naone et eorum territorij
in dicti locis subditi Cameti Venetorum possent secure
re et versari sine molestia et impedimento, alterius Veneti
et eius militum et subditorum prout supra in superioribus capitu

7 Item quod Regnas habeant durare per mensem et plus et minus
ad beneplacitum utriusque dumodo per Veneti inter vindicari
nec debeat navilia per partem vendere volentem

S: N: Et Ego Antonius Bellonus q: Regis Dalmatiæ Not
aut: M: imp: A: vos: scripsi legi et copiavi A. Regis
per sub: Gravem et Venetum is 14 is octobris in
Cancellaria cum q: Jacobo Flavio de Parma Cancel.
vos: et hic descripsa meo solito signo munivi

29 Januarij 1552.

{ In nomine Dñi et individue Trinitatis Amen Concludo Summus Regis
cum modis et conditionibus infrascriptis carituli contenti a Nativitate
1514. 15 Octobris. Christi millesimo quingentesimo quarto decimo Indic. 2da die
vero mensis 15 Octobris per et inter Magn: Dnos Felicianum
per per Joannem Wolf Emersener Militem Joannem Kressen
item

Item et Erasmum de Perimbergo S: C: Mi: Camerarios et Balliuos Consiliarios Sindicos agentes ipso Dño Erasmo agente vice et nomine Mag: D: q: Aber abrenis etiam Consiliarij Stareri ex una et Procer: D: Dño Jacobino Thenium de Dño et Mro Dño Jacobo de Leonardis Equitabus Terge Vrbis ad hoc destinatos per Mag: D: Leonardum Emum Ducem ipso Illmo et Excmo Dom: Venetiarum et Dño Dño Andrea Gritti Sacre Palatij Comitemtenentem et Petrum Marcellum Procuratorem Cete a Dñi Regij ad Jurecos Substitutos ultriusque Dominij. Prope viam Campanee sub vocabulo Sete Marie in pertinentijs Spadarie hora vigesima terria vel circa. Remittentes dicte Partes agentes quibus tum ipsa negotijs utriusque Dominij per stipulationem hinc inde firmam et inviolabiliter observandam sub obligatione omnium bonorum presentium et futurorum Dño Leonardo Passero Camillo Munaureo de Cremona, Nicolao Monaco etiam de Cremona, Laurentio Saccetia et Sebastiano Piscano, Nicolao Podocatharo et Matheo Agricolonio de Cretanis hiis quatuor Civibus et habitatoribus Vrbis Pat: et alijs plurimis vocatis et rogatis.

S: N: Et Ego Antonius Bellonus q: D: Lucę Bisciarini Pat: auct: N: et Imp: A: scripsi in cedulonia mea et Jacobo Flavio de Perlingueario Pat: Cancellario Spadarie et in fidem subscripsi mea cum signo consueto rogatus

Jesus Christus

Cum ad tollendas controversias [illegible] ultimo eorum Mag: Arbitrij et Superarbitri inter Ser: Mum Regem Hungarorum Regem et Illmum Dñum Dñum Venetum tractatus proponeretur per ipsum Mag: Superarbitrum variis concordię conditionibus tandem in Spadarea Turris Opsidio tractata, fuit inter agentes utriusque Principis emptorio multarum causarum ex in actis ipsius Comunis apparet sub die 12 Maij 1503 sub ea tamen conditione ex ipsa concordia foret habenda si a Principibus comprobata foret cumque ipsi Principes ad eam approbandam in omnibus partibus non convenirent, et super hac re diu disputatum esset et demum Mag: Agentes ipsius Regis fecerint oblationem iusto Mag: Dñi Andree Veneto superarbitri in actis sub die, 17 Julij proxime preteriti [illegible]

1503: 17 Junij

cen-

contenta habuer ut ea que utrique parti placebant componerentur. Et
iera uerò in quibus discrepabant sententię Magci Arbitrorum et Superar
arbitri diffinirentur, ijsque oblatum idem Magcus Syndicus nomine
Illmi Dominij acceptaverit die 28 Mensis Augusti proximi elapsi
denique cum inter Magcos ipsos Agentes actum sit ut huiusmodi contro
dia non stipularentur, nisi prius esterę quę quę controversię in ipso
contentu pendentes per ipsos Arbitros et Superarbitrum terminatę forent
ipsęque sententię superiorumbus ipsius contentę controversijs pari
ter rem instrumenti statim pronunciatę sint. Magci Agentes et
Procuratores Regij Dni Legisticen i et Thuno Raimundus Grimber
gus Petrus Alexandrinus et Nicolaus Jones ese una, et Magcus D.
Andreas Rubeus Regius Secretarius et Syndicus Illmi Dominij Venet ex
altera, quorum mandata in actis relata sunt volentes deinceps
et exequi ea que inter ipsos contenta sunt, ignorę et nulterius
uti ac facta omne devenerunt ad requisitionem compositionem solemn
stipulatione roborata. =

1mo Convenerunt, ut Svadilla Belgiadi Turizza et Vicus que tres Vil
ę in prima instantia sunt Mti: de Turri de Soriza item Flambru
interius Driulana et Sinigliana, que pariter tres Villę in pri
ma instantia sunt Dni Turri, et Regorij de Gradonicio relascentur
ijs Illmi Dom: Veneto, quoad superioritatem ita ut respectu ipsius su
perioritatis, gaudeat de ipsis ac illis sicut de proprio dispenere.

2.° Convenerunt ut Monteliana Villa Pusei, Pichi Boneati Muncana, Se
nizza Fiumanij Brunerij de Torre et Lupchi, quas octo Villas in
ra Limis sitas ijdem Magci Agentes Regij, quoad superioritatem pertinere
sicuti in ipsis actis constat pariter dimittantur ipsi Illmo Do: Venero
quoad superioritatem ita ut ipsa pertinere Regia, et omnibus in ea con
tentis penitus liberandi sit, et absolvendi.

3.° Convenerunt ut Arces Castri novi in Carso cum Jurisdictione in prima
instantia, et alijs eius iuribus relascendi D. Jacobo Philippo Lauredo
Civi Justinopolitano pro se et eius heredibus, salva tamen superio
ritate ipsi Serino Regi.

4.° Convenerunt ipsi Illmo Do: Venero liceat redimere Castrum Zachellj
et Villam cum Jurisdictione in Istria a Dno Simone de Tassis
seu ab ijs, ad quos spectabit pretio Ducatorum 7656 (Centumquinquaginta
pro quo pretio D: Zanettus de Tassis pignus habuit ipsa loca a
Serino Rege Maximiliano die 26 Januarij 1505, ita tamen
ut ipsi

et ipsum Illum Dominum venerint ultra quem ipsi supradicti Nobiles ipsis
Fassis hactenus medietatem dicque feu ex facta reperiendum et ultenius
Juchus percepto ese ipsis Bonis per ipsum Ill: Do: aut eius Nobiles
in annis 1533 1534 et quin ano si qui hactenus percepti sunt, et in fu:
turum percipiendo, donec, uel pecunie eidem patrimi numerate, uel
restituto Bonorum secuta sit, et liquidanda per executores arbitra
mentorum sucessive seruandum.

5° Conuenerunt ut Castrum Sci Seruuli qd videl Studium Venety pertine:
nine Filij Qui Joanis Lucaigni, ut in actj ipsius conuentus apparet
Nobile remaneat Regie Maiestati.

6° Conuenerunt ut Buma, Sabbea sive Magnitza Perchani et Iranona
que quatuor Villę, sive loca sita sunt prope Iadera ex parte Iadere
Villj pariter remaneant dicte Mai: quod superinitatum remanendo in:
ve sing instantis in ipsis quatuor Villj Nro ipso Acquisitionis et
quemadmodum in sententia laudo pres. seruenda pronunciabitur que
omnia et singula ex hinc que Mag: Agentes mutuo semper diffidentiarum
interuenientes promiserunt obseruare et ut effectui fuere,
quod idem principales sui pro rebus compositione et omnia in ea
contenta, rata et grata et firma semper habebunt nec eis ullo un
quam tempore contrauenient per se uel alios directe uel indirec
te quouismodo, ingenio aut cautelo ullone.

Actum Tridenti in Aula superiori Domus Sp: Jo: Antonij Sieuenig
sita in Contrata Larga ipsius Ciuitatis anno a Christi nativitate 1535
die Jouis 17 Junij, Indictione 2a. Presentibus Nro Sti: Laurentio Cotta Filio
q. Nri Jo: Stephani et Nro Stephano Porro Filio q. Nri Galeatij Ci:
uibus Mediolanensibus et tunc in ipsa Ciuitate Tridentina
morantibus, Nro Hieronymo Sieuenio Filio q. Sp:
Nri Joanis Jacobi Ciuis Tridentini et Procuratore Serenis:
Regis in regimine Comitatus Tyrolensis Secretario et Nro
Alexio de Pola Filio q. Nri Joanis Ciue et Causidico
Justinopolitano in presentiarum Ciuitatem commo
rantibus, testibus ideneis notis, probis, uocatis et roga
tis atque admissis. Ego

In Christi

10

1513 in Julij

In Christi nomine Amen. Cum Sac: Cesar Maximilianus et Dns Venecor: Legat. Dictumo gravissimoque Bello p. ano 1508 inter e. os exortum Esse vehementer perturbatum multag in eo Bello Castra, Oppida et Ville, et precipia egregiaque Dominia Rom. que non ipsorum tantummodo Principum sed plurimi quoque inde civis in curtionibus utrinque occupata, Demum ano tandem 1513 quinque: nales inducie inter ipsum Cesarem Maximilianum et Venetos in Nobe Aridegad: inite sunt et firmate et inter cetera cauta est ut ipsi Principes ea vice quieto possiderent que hinc cum inducij Rom. Pontifice initebant. Verum cum nonulle perpetue di Ferd. tates super ipsarum inducium interpretatione exorte essent Venetus in causa inductus est Veronę in que cum aliquot menses Cesarei et Venet. Agentes multa tractavere nihil tamen definitive pertractarunt sed vita functo Ce: sare Maximiliano cum in [illegible] locum succedens pietatis Sa. cratissimus Carolus Quintus eius Nepos, ad eum, qui Rome Vicarius agebat omnis embrenodia relata est et cum eius disputatum fuisset controversias de universa tandem re transactum fuit et anno 1521 celebratus est Ver. mutensis tractatus in quo de diuersis rebus ac Bonis tam publicis, quam privatis vestituendi caute copiose deinde cum ipsarum inducium quinquennalium finis adesset, pax Veneta contracta est anno 1523 in qua Veneti ducenta de vicesimo milia ad certum tempus persoluenda Cesari con. venerunt atque ipse Cesar suo, Sac: que Ferdinandi Archiducis Austrię, et nunc Romanorum Regis fratris sui nomine promisit restituendo omnia Bona, que in Ver. mutensi fedre promissa fuerunt et hactenus restituta non erant atque illud idem se adnero Venetis facere curaturum sunt qua de causa Cesar ipse Mandatarios Venetias misit qui et Venetis restituenda restituerent et que sibi quoque, ac suis privatis debebant restitui procurarent et hinc quidem mul. ta impleta sunt, sed multo quoque que restitui oportuerant pleraque imperfecta relicta sunt et ideo, ut omnia conficerentur, alius conventus in Roboreto Tridentinorum oppido factus est anno, 1523 qui longo post tempore omnibus infectis rebus

discessit

sorātas sunt, succedentibus deinde temporibus cū ob varios Reipub: Ital: motus, qui universā Italiā vehementer afflixerunt, ea, quę ad fœdera pacta fuerant servata non fuerint et Gravi ipse ano 1529 ex Hispania in Italiā traiciens, neque Coronationis causa ad Clementem VII. Pontificem Max: Bononiā venisset Illmi Veneti Comitem ad eū legationē miserunt et cū multa de pecunia quā ex [illegible] Venetā Gravi exigebat, fecit, hactenus non soluta, neque Bonis pro publicis, quam privatis adhuc non restitutis utrinque debita fuissent Bononiense fœdus stipulatum est et de tempore solutionis fiende, deque Bonis restituendis deliberatū fuit, sed cū viderent in hac Bononiā restitutione multas difficultates oriri posse quemadmodum et superioribus annis contigerat, cautum est ut intra viginti dies duo Arbitri, seu Arbitratores singuli singulari gratia confidentes eligerentur, qui una cū uno ditatore communi tres superarbitros nominarent approbando controversiā omnē, quę orta esset amicabili via cognoscerent et iudicarent, eamque intra annū terminare deberent, sed et cū à Regio Pacta Aquisgranensi de in Bonis ac ditione sua à Magistratibus, ac Ministris ipsius Regis habitis inter ipsos Principes conventum esset, ut eius quoque causam ad Arbitrorū et superarbitri notionē vocarentur, his actis vestabat arbitros, et superarbitrū eligere, locumque Tribunali in quo convenirent nominare.

Itaque cum indubitatum Regnorū, quod Gravi ipse et Sac: Rom: Reip: eiusque frater inter se fecerunt, lege omnia vera in quibus inter Bonorū restituendorū controversię ortę sunt, ipsi Sac: Regi obvenirent, quemadmodū Maj:tis eius Agentes asseverarunt, recipere omnem litis causam ad se vocare et cū de loco Tribunali diu disputatum esset lege Bonorū Tridenti: civitas in qua convenirent haberetur à Rege electa est et à Nonio illa approbata et quod ad Arbitros, et communē Arbitratorem pertinebat cū Sac: Maj:tis Oratores sunt Arbitrū constituisset Mar: Iunium Sulam et Hieronimū Gadium Civem constitit et Illma Venetor: vū Oratrix Pū Iunium Sulam et Equitem D: Matheū de Boneris Brixiensem Civem pro suo Arbitro nominasset cū quo media fove omnium inter eorum proventus, hisce, erat Pius Iunius Sulas et Senator Mediolanensis D: Ludovicus Pavus Regius Magistratus Redditū Ecclesiasticorum Status Mediolani, utrorque

Princeps

Princeps in Arbitrum ab altero nominatus convenit, ipsumq; Illmum
Petrum pro communi mediatore proposuit communi consensu gratum ele-
git et comprobavit quemadmodum litteris eorum cum tota Regij 52, da-
tis Vienæ die 4 Maij anni 1593 Venetum vero datis Veneris Re-
gij ejusdem anni, ipse igitur Commissarius mediator litterisque um-
bique Principis evocatis, ut ij negotijs tractandis vacarent, Mercu-
rium diebus ad hanc Quintam 8 mensis Maij 1593, venit, qua ia-
et Arbitri et Mandatarij ceteriq; Principis convenerant et Man-
datarij quidem Regis erant Magci Illmi Pri Sigismundus de Thun,
Raimundus Perimbergus Regij Consiliarij, Antonius Guetta Consi-
liarius Camerinus Indentinus, Nicolaus Basilius, Petrus Rescan-
dinus Hieronimus Ioner Doctores et Hieronimus Aldrinus cum
facultate agendi facultate singulis ipsorum collata ut in litteris
Regijs patet datis Vienæ die 4 Maij 1593. Venus autem Venetorum erat
Syndicus Magcus D. Andreas Rubeus Eques, et illius Illmi Dom: Secre-
tarius cum maxima tractandi auctoritate ut ex litteris suis Syndi-
catus clare constat datis Veneris 19 Aprilis 1593 sed cum ex eorum
Decreti Vir et prestantis Juris Consultus Dnus Laurentius Rus Hieron: Vi-
censis civis Illmi Dom: Advocatus vocati, itaque agendis utrius-
que Principis erant Arbitri, et Superarbiter, qui loco suo Juris-
tis in Primo Sp: Pri Do: Antonij Hieronimi Quij Indentinus ab
electorum, ut de formula procedendi et de quæstionibus pro re-
rebus agerent in ipso statim limine rem tractandam esse non mediocri controversia difficultas. Sed cum Venetus
Syndicus diceret multas occasiones post indutias quinquen-
nales et pacem Venetæ suis subditis illatas fuisse eaque
attulerit sicut mandatus habebat apud Arbitros cum ejusdem
tractari ac definiri Regij esse adversa contendebant ea tantum
quæ Arbitros esse cognoscenda, quæ Foederibus disjunctæ con-
veliqua vero si quæ noviata evant ad ordinarios Magistratus
esse revisenda qui Justitiæ Ministravent quia in re cum Mexi-
me dissentirent Pri Arbitri et Superarbiter ad hanc controversiæ
modum tollendam excogitavere, quem ab utriusque Agentibus pro-
positum illuc quidem laudarunt sed nisi ad suos principes
de re scripsissent accipere recusarunt ad quos cum literas die
Jovis 25 mensis Junij in Arbitros, et Superarbitrum convenis-
sent, quemadmodum et eorum Principes quæ literas iam cognove-
runt ita fore ut pleraque ea, quæ Foederibus comprehensa sunt
definita et impleta fuissent, nisi et novationes pleræ Foede-
rum

et quod

et pacis utrinque eorum ipsis Actoribus proponendum
qui terminarent componerent et reicerent, sicut ipsis conveniret
visum fuerit, die autem 27 Junij eisdem sunt fieri petitiones in
quibus rem Bona, sua molestias, et impedimenta amoveri, vera
sui requirebantur, ac ex adverso facta fuerunt responsiones qua
in re is modus semper est servatus, ut nihil per contumaciam
sit actum sed omnes omnibus dilationes concessa sunt, ut quamvis
ex adversis, et veris multi adversi, plures vero absentes, omnia
tamen acta tam nomine proprio quam absentium, quae a dictis facta sunt
et Magnificis ac illustribus Potentatus Agentes, qui a suis Principi-
bus mandatum in verbis quoque primum constitutum sit
ab initio Judicij esset, ut res expeditius peragerentur, ne ne plu-
rius publicus constituere necesse esset, qui scripturas produc-
tas in publicum redigerent et suis instrumentis relationibus proferent
in publicum deducerent, communi omnium consensu constitutum fuit ne
earum omnium scripturarum, quae quisque acta deponebat, duo
exempla producerentur, quorum unum in acta redigeretur, alterum
vero agentibus adverso quovis proximo tradetur id quod ab
utrumque est observatum. Cum igitur in petendo, et replicando ad
diem mensis Augusti quintum venisset et citati Actoris et Reorum
actiones viderent omnes pene petitiones et exceptiones utrius
que perfectas esse, ac ex actores per vices ab invicem quotidie
quaerebant, si jam omnia velimenta, ut dubium relinquerent, an pro
confessis habenda essent, an vero probationibus immanda forent
deductis singulis petitionibus, et appositionibus, quamplurimas
interrogationes exhibuerunt, et coram utriusque principis
Agentibus ipsis pertractarunt, ut facilius ante oculos
posita ad ea, quae negabantur utrinque ingenue respondere
qui vero quam plurima sunt confessi quae negata fuerunt
longas probationes desiderare videbatur, die autem Augusti 16
sextadecima cum petitionibus et exceptionibus, finem imponere
nerent ea vero sunt producti capitula, et positiones, quibus ea
quae utrinque negabantur, testibus probarentur, nec loco petiti
mo mense huiusmodi capitula finita sunt, interea ne

cui

cum Arbitri et Superarbiter interrogatoria, que produce-
bantur, ejjichimabant, et testibus interrogandis vacabant
decreverunteque Notarium in Forum Julium, Istriæ mittere
qui testes super controversijs hanc Provinciam examinaret
navent, sed hoc tempore fuit ab Illmo Dom: Venero, et Rmo
Dno Vicario Generali exercitus Dñs D: Joanes Delphinus, insuper
ad hanc Civitatem profectus et totis viribus curavit hac omnes
controversias quam celerime fieri posset decisi, et terminari. Ri-
Vicem venibit Dñs Arbitri et Superarbiter tamen in prima
et postea examinatione non intermittebant toto tri animo
intendere et operam si quia via controversias salubri quidem
componere possent, et cum variis compositionis modis ubique
agentibus proponerent, ne illud tractandi et tractarent, sed Mgr:
Delphinus dicebat vos expeditius vacare posse, si omnes subjecta
fuit omnium omnino consensu conditionem cum Dñis Arbi-
tris et Superarbitro in Forum Julium, Jaggidia et Istriæ profectus, ad
omnes prius attestationes earum causarum exigendas, que in hac Provincia
mitatu, et locis finitimis acciebant, quibus vobis peractis cum omnibus
comentus die 7 Mensis Octobris decessisset et die 8 Mensis, et omnes in Foro
ad Forum Julium ingressi omnem, Sacra Via publica, que conducit ad
diligenter inspicientes, die demum 12 Mensis de controversijs pu-
blicis in Foro ita transigerent, ut a Principibus sunt approba-
batum, confirmatum, et omnia ita convento exequendum. Ar-
bitri et Super Arbiter cuncta principaliter ante componendi, aut ter-
minandi apud se perficerent, operam dabant quidem
multo tempore componendi sortiri, multo tri diuturnitate
rique quam sententia definire necesse fuit.
Decreverunt et equi Dñi Consiliarii qui in Foro Julio, et Istria
fuerat, productum recipierent dubiique sum a Provincia recep-
turi probi et multo experientes, qui ex partibus Tradevent et Pa-
tritatem Dominicam atque ingenue confitebuntur et Dei
Testium omnium diligentia et celeritate recepti procuravent, atque
ves omnes expeditius finirentur. Hinc quoque Superarbiter
ita consentientibus partibus suscepit omnes examinandum
Testium qui Oppido Vrbini, in quo ipse hanc cum operis Ar-
bitris moratus erat inferiores essent quibus vocate consentis om-
nibus convenit ad hanc Urbem, e Foro Julio venerunt et

ad diem decimum Pentium Kensis Februarij 1534 quo tempore
cum vbique Agentes eorum Arbitris et Superarbitro reperti
essent, quorum mens horum Principium esset legere verus pub-
cos in Aradicea Praetorij, vbi eorum conventicula esse
non possent, licet in multis conuenirent, et ideo Regij Agentes
in ipsis causis publicis nullam vellent ferre prouisionem ut suas
facerent Arbitrales, quas sub die futuro conventionis dimi-
serat peterent, conuenimus sibi tempus certum ad ferendam exa-
minandos Dni Arbitri, et Superarbitri, ne tantus labor suscepti
frustra foret, deliberarent quonam modo partes ad conventio-
nem tractatus completendi inducere possent, quam sententiam cum
ferre producendos in diem secundum Mensis Martij voluerunt. Inte-
rea Mag.cus Arbiter Regius Dnus Hieronimus Balbinus grauissimo
et repentino morbo correptus est et die 16ta, vt quod grauius
grauare egrit e medio de Plaua Vir certe cum laude dignissimus
mors uniuersa huic Ciuitati sed in primis qui ad hunc conuentum
uenerant ut prodiem adhuc dolore mortuo Mag.cus Balbino de mens
is Martij 3.a Ad Sermus Dux: Rese die cogitatum quonam in Arbi-
trum meum locum sufficere die sancti mensis Maij 27 elegit u-
num de suis Mandatarijs Mag.cum Juris Consultum et Cane: Trident:
num D: Antonium Zuetum qui ab illmo Do: Veneto, cui per ea
approbatus per literas dicij 2 Junij Venetijs datas, pariter que un-
que Principes conuentionis in Arbitros et Superarbitrum supremi
arbitrij facum huic literis mutuo remouendum et restituendum qui-
cum literis per Agentes vtriusque die 8 Junij prodiens in acta
relatas fuerunt interea ad dictos nouos Arbitros duo elige Pa-
tres Dnus Superarbiter una cum Mag.co Arbitro Veneto omnes
simul dedit, et conuentio in Aradicea tractata locum omnino habere
et duo super conditionibus ab ipso petitis, vtrique Agentes delibe-
rare interim tempus manifeste haberent, facta per vniuersum Populum
cum publicatio partesque simul admonite, ut iura sua prodicerent
atque exhiberent, quibus maxime in partibus allapsi et rursus Ar-
bitro a Venetijs ad comprobatio decreuerunt ipsi Dni Arbitri ad
singulam causarum definitionem sese adiungere, ac de ipsis
sententias suas dicere, in quibus, si non conuenirent Dni
Superarbitri iudicium, tunc expectarent, qui in illius opinionem

iuer

135

iret, in cuius ruie eundum esse cognouissent, et ne eodem tempore omnes Actores, et res ad hanc Curiam euocarentur et magnis impensis frustrarentur placuit controuersias ita proponere ut omnes eiusdem Regionis causæ tractarentur, priusquam ad alterius Prouinciæ quæstiones terminandas deueniretur ut cumque esset contingere ab ijs controuersijs oriri dubium contingere quæ in rem ijudentis Curiæ et foris finitimis causæ eiusdem Regionis, posset Iudex dubium decidere et quoniam nec æquum nec iustum est uideri ipsas sententias partibus enunciare, nisi eodem controuersiæ anno, nec definitiones, quas in dies recitarent, interuenirent decretorum singulas causarum collationes sub alijs diebus, quibus in unum conuenissent in acta publica adnotandas et eorum sententias ad uerbum annotandas et notulas quæ singularum collationum et sententiarum manu ipsorum subscribendas esse, nec eas manifestandas, donec uniuersarum Arbitramentorum pronunciatio fieret atq ita ipsi ante sum Arbitri die 25 Junij definiendis ipsis causis nacare quæ nam atq interim ab Illma Reg: Venetia responsum dedit quo contendebatur accipere compositionem in Tridentina tractatam ita tamen in his partibus in quibus cum Senatu Rom: Regis conuenire non posset Arbitrorum et Iuscensorum iudicio staretur, atque ita in causis publicis, in quibus a compositione discrepabant, probationes eorum, decreta eorum tamquam ijdem Mgi Arbitri in cognoscendis causis alacriter progredebantur eo ad determinandum cum nouum impedimentum esse inuenit. Nam cum Beatissimus Clemens VIII Pontifex Max. grauissime ægrotaret et Rmus S: Bernardus Clesius S: R: P: Card.lis et Sup Iudicium munia ipsius Pontificis infirmitate demandata sibi uelle, et Mgr. S: Antonius Quaratus Arbitrum Regium cum Card: secum adducere statuisset, omnes causas interim itinere cessandum quoregare necesse fuit, itaque cum Rmus Card: et Arbitrum Regius discessissent Mgi Grey, Iuscensores et Venetus Arbitrum et ceteri omnes die mensis 7mbris 27 Ferdinando accedentes, ad suas quisque profecti sunt, eumque mortuo Clemente VIII, creatus esset Pontifex S: D: N: Paulus Quintus

et Rmus

Quibus Card: Iudicatis omnes ad cenandum se hac nocte
parabant Supervenit Mag: Arbitri Veneti infirmitas gravissima
quoque frigora sequebantur, et Natales Christi Ferias instabant
quibus vetus profanis vacare omnibus Romanis
omnium causa protectio ad hanc Quintam dilata est ad Mensem
Januarium anni 1335 et quoniam multi expectabantur qui
suum nomine privatorum cum publico interessent, nemini
ante mensem Januarium redeundi Mag: Arbitri collationem causarum
in partes, sed per Pontificis intimationem est mensis dies
est intermissus, die demum 6 Februarij sunt progressi, et pro
usque omnes controversias finire pertinuerunt in Mensem Ma-
jum res sunt, cuius die 4 cum ultimam causam collaturi
fuissent, ceteris aliis, quam antea cognoverant enumeratis
plures causæ reperte sunt in quibus ipsi Mag: Arbitri non con-
venerant, quam ob rem cum Mag: Superarbitri diu multum
ipsis discordibus causis dirimendis immorarentur, et dubia que
ipsi monebant, ad utramque partem retulissent, curavit quo
dicti in publicis decreta de privatis controversijs compositio-
ne tentare arbitratus, si cum omnium res omnis terminanda
foret, ut quietius pacatiusque unique Principes, et eorum sub-
diti inter se viverent, quod si per sententias definiretur
ad eum locum compositionis venumque privatarum res
non pervenit, hæc dies pronunciandi sententias dicta, in
quibus hunc ordinem servare visum est omnes. Regiones
subiturum erat primum, deinde Venetorum vicissitudines, et post omnia
arbitramenta subjectorum sive Judicum nomine promulgan-
da sunt, ut omnes tamen intelligerent, quibus in causis alter
Arbiter ab altero dissentiret, centuriones singulas contro-
versijs, in quibus non convenerunt absolutas esse adjiciendas,
que ipsorum dissensiones demonstraret de finibus quoque
locorum, que loca ipsis vestiri petita, non modicum fuit
controversia, que veluti mutua liquida essent, et a quo vicis-
sim deberi intelligerent, et eos quidem, de quibus ibi constabat

liquidatum

137

135

siguidanum eger: cum, quorum declarato partium culpa fuit non potuit talibi ordinatione, que in fine ipsorum arbitramentorum pronunciabitur, commencemus plura alia in hoc contractu tractata, ordinata, et conclusa fuisse, hic referre nisi esse superuacaneum.

(Pro itaque Sanctissimi Domini Nostri Innocentij Decimi Romani Pontificis Maximi, et Sereniss. Regis Angliæ Mathæus de Aste Eques Auratus Venetus, nec non Dominicus Ponzonius Patricius Venetus Mediatores, et Superarbitri, cum nihil, quoad has controversias definiendas pertineret, intermitterent, in primis diligenter inspicientes tenores Pactorum Serenissimi Regis, et Illustrissimi Dominij Veneti, in quibus cum nominatio et electio conventa, fœdera et Capitulationes, ac præsertim ea, quæ tempore ut ad dictum esset, tractata fuit, in qua formula sunt arbitramentorum stabilita esse. Deinde vocatis universis procuratoribus, et actis videntes singulas cuiusque partis petitiones et oppositiones, et exceptiones, dicta quoque testium maiore cum diligentia, numeras allegationes ab utraque parte confectas perpendentes tum seorsim, tum examinantes denique cum omnia, quæ coram ipsis producta et allegata, et deducta erant accurate, et cum studio non semel legissent, et discussissent hunc concordiæ, qui biennio in elapso coram ipsis tandem intercesserat.

Vocatis coram illis SS: NN: Q: Petro D: M: I: Rizzo, et Marco Maria S: V: M: Cedentes pro Tribunali, et exercitando iure pertius attendentes, quod inter partes Pactis maxime conventis, quod sententiæ, quæ sequentes singulas controversias terminarentur, decidentes, et definientes, suas arbitramentales et superarbitrarias &c. declarant in hunc, qui sequitur, modum.

In primis Subditos Ser: Dom: Regis, et Illustrissimi Regis: Venetæ conditionis manent ac sub ipsa indignationis sui Principis et civium Bononiensium confirmationis, quæ in 6° fœderis Germanensis capitulo ipsis inviolata, quemadmodum arbitramentales pariunt, eadem effectum cum ea sequantur, vigentes ipsos Principes, eorum insignia et ve-

vivate

ritate iuranda ac eos non teneri dictos salutes exercere consuetos
da velint ipsas ad integrum reflectamus, hanc arbitramentum nec
cutionem atq; observationem rerum similibus competere, pariterq;
mandamus efficaci prohibemus ne post executiones factas novas
vexetus molestias et turbationes sibi inferant, sed iure suo, quod
in Vernatiensi fedeve sibi deservato apud suos iudices utantur.
Quo vero ad causas ipsorum Regum attinet eor etiam atq; etiam rogamus
et ea que contra ipsos pronunciabantur equo animo accipiant neq;
illa improbent que ius et equitas suadebunt et comprobabunt.
Deinde ad singulas controversias que coram ipsis proposite sunt
definitionem procedentes de ipsis ita declaramus.
Dns D. Nicolaus et eius consortes de familia veintegrandos esse ad
Castrum et Villam Castelli cum iurisdictione in prima instantia
aut aliis iuribus de vedibus et pertinentijs suis cum merum et
Ad quilibet ano lb. 25 parvorum Rdo Capitulo Cathedralis Ecclesie Sci
Iusti Pisani Tergesti ad cuius omnia solutione eos condemnamus.
Dns Simon de Iasei ad veintegrandum esse ad Castrum Gachellis et ad Villam cum Iuri sarbane, una
cum Territorijs suis et Iurisdictionibus in prima instantia ac aliis
eorum iuribus vedibus et pertinentijs, ea forma lege ac tenore Dn. Venetor
hoc eius tempore veintegrationis, facientes ipsa loca suum iuxta
formam compositionis pacis ante stipulatam quod si huiusmodi
Dn. Venetor executa abolitione aliter Dominus ipse Iasei pe-
titum ad nostrum iudicium pertinere, et egressi per eum per-
ti Venetos esse absolvendos.
Dns Theodosius Bernardi Hannocher veintegrandos esse ad Castrum
nigam cum Iurisd: in prima instan, et aliis iuribus, vedibus et perti-
nentijs suis.
N. D. Gaspare Christianer veintegrandum esse ad Villam Medulleni
cum Iurisd: in prima instan et ad Villam nominatam Iuxtam prope Cuita-
lem novam cum circuitione Iurium et tanto Territorio ut decem
decem Mansi seu Vicini possint ibi habitare, et hec omnia cum
suis vedibus, iuribus et pertinentijs. Quo vero ad Molendina
per ipsum petita Venetos esse absolvendos.
D. Gaspare et eius Filius de Sebastiani veintegrandos esse ad Castrum
Lazizze, et ad Villam Signach, cum Iurisdictione in prima instan
et

et alijs vedibus et pertinentijs suis, excepto tn° Manso in ipsa
Iurisd: sito qui dicitur Spectare Camere, seu Capitaneatui Pedni /
Ioannem Sipriach de Pemino veintegrandu esse ad ea Bona in per-
tinentijs dicti Pedemunj, que ante Bellu se gerebant debuerit
eund executionibus prius arbitramentond una cu iuribus et pertin.
Jo: Pidua Seruo et Predem q. Jo: de Rugia veintegrandu esse ad pacem
sicut Bonus Vite super Platea Serre Mugle una cu eund iuri-
bus et pertinentijs et ad otto Paredines Salinaru positor in Serra
Mugia quo uero ad alios Dece Paredines Salinaru ipsius no-
mine petites eoru cognitionem et decisionem in id tempus esse
reservandam quo tractabuntur inducta.
Quemad im: D. Prior Sti Petri in Silua et D. Hieremias Seraphinus
improbantes Venetos ab eond petitione absoluendos esse.
In causa Joannis Camerpor et si Veneti essent absoluendi, quia ni-
hil probant, tamen, ne ex errore, qui vestra ipsius culpa in con-
sessione pro eo facta com: esse, decepti remaneat ordinamus ud
esse veintegrandu ad ea Bona que ante Bellum se gerebant
probauerit coud executionibus prius arbitramentond una ud
juribus et pertinentijs suis.
Causas Bartholomei Juliani Pergistini, Petri Macer, et Henrici
Pacher ad notitiam suam non pervenisse.
In causa Catharine de Roboreto Mag.ci Artis et Superard: dignit:
ducis rationibus conuenire non estimamus Illm Do: Venetd ad
presentem et dicto petitd condemnari, cum tn illis officijs sui
esse ipsum Ill: Do: vogare et memor beneficiorum Patrij qui dd
sub eius dicendijs militaver in Cephalonia Insula strenue se
cubuit cuius huius mulieris, quod omnes Romanime Vire esse
et semper fuisse confirmant, eamque tanta, tanq liberali pietate
concurrit vadigem habere.
In causa Mag: D: Petrid de Odorno qui ad presentid custodijs heon
Sti Jacobi de Casellis se veintegrari et consenari petiere, quia ipsi
nites huic petitioni postea renunciarunt Illm Do: Venetd ab obtenta
hinc petitis iudicij absoluendu esse quo uero ad alia ipsorud Do: per
Romd sacrd die 29 Junij 1534 cum tempore incongruo porrecta
sit eius cognitionem suam in alijs similibus causis decretum est
randum esse in id tempus quo inducta tractabuntur.
Absolutiones Bartond petitas nomine D: Bracche Murani, Vicenti-
mi

ori Petri Sauvegnani 1: C. Ven: Fris Laurentij Bolani Patricini Cechi Boemi et Antonij Paima de Salvatoribus Bergom. de qua nonn: ud non pertinere.

Petitionem Fratrum Humanorum de Padua inter nouata remanendam esse sine tn̄ preiudicio iurium partium tempore regni: Annis proxime decursis.

Petitionem aliorum Paduanorum et Vicentinorum in sua omnitione comprehensum esse nec de ipsorum nomine pertinere, dispensante m̄ Mag: Arbitro Regio eos omnimodo remanere reputandos esse Illmo Do: Venerum ut ipsis exercitibus dignetur assignare duodecim quinque millia Ducatorum animum eis debitum percipere pro causam Ill̄mi Ppi et Sre Nom: Petri Card: ac Principis Tridentini pro loco signatis non esse de his qui in Federe Venetiarum, et eorum omnitione comprehensa. cum. Deo Venetor esse absolvendos Sabuis tn̄ aliis quibuscumque iuribus ipsi Ppo contra Illm Do: Venerum alias competentibus dissentiente tn̄ Mag.co Arbitro Regio.

Illum Saxonie Ducem Io: Federicum S: R: I: Electorem restituendum esse ad possessionem Castri S. Belgradi, et Castri Nui in Foro Iulio ut Iuris in prima instā, et cum eius Villis, iuribus vectigalibus et pertinentijs que antea bellum ad ipsa Castra pertinebant, et spectant dissentiente tn̄ Mag.co Arbitro Veneto.

Quo vero ad petitionem ipsius Ducis super Castro Gradiscij et eius iuribus facta Illum Do: Ven: absolvendum esse Mag.co Arbitro Regio dissentiente.

Petitionem Dni Agitanen Sulmini ut de agro in Valle Bergogna non turbentur non esse nunc decidendam sed eius cognitionem in tempus nouatorum esse remittendam. Item ne pendente causa diversi dig inter partes exantur per Nuncios Regios et prohibendum ne interim aliquis eorum agitanens aut subditus ad custodiendā terram accedat que quot annis in ipsa Valle certis diebus fieri solet

Ad petitionem Mirandulensium de prima instā, et aliis iuribus in Vicedo Palazoli Venetos esse absolvendos, dissentiente R. Arbitro Regio.

De Pascuis Pauzoli esse quo Regij huic petitioni remittamus, Venetos absolvendos ab obtemperatione prīs Iudicij.

Petitiones per Regios facias pro vectigalibus et Bonis in Villis nuncupatis Selli et Sonars citra ad eorum pertinere non pertinere.

A petitione 2dē instā pro Nobi Principe facta Venetos absolvendos

dos esse dissentiente Ill^mo Arbitro Regio.
Causam Dñi Petri Pisinicei contra Mag^cos Vendramines inter ipsos
nata versuendam esse.
D. Nicolaum Commun veintegrandum esse ad suo Terrena in Villa Scte
Mariæ de Selaunico sita, quorum unus tenetur per Josephum filium
Leonardi Mavangum alterum vero q. Magistrum Antonium filium Jaco.
& Pet. Item ad alium Terrenum in Villa Scti Jo: de Manzano situm
quod tenetur per Jo; Danielem de Tusis una cum omnibus eorum juribus &
pertinentijs, dissentiente Ill^mo Arbitro Veneto.
Quo vero ad aliud Terrenum nomine ipsius Communi petitum Venetos
esse absoluendos.
In causa Dñi Gasparis Quirinij, quia Venetj Agentes affirmarunt
per illum Dominium suum ullius indemnitatem fuisse consultas
nec ipse quicquam probauit, Venetos ab obtemperatione suæ petitionis
absoluerunt.
Petitionem per Regios factam de confiteantibus retractandis, quia
nihil probatum est reiecerunt.
A petitione Dñi Primi Puteolitei de sequestris, que in Belgrado
contra eum facta asserunt cum nihil probauerit Venetos absoluerunt.
A recognitione seu Regij facta de Villis Mertellum Putei, Scti
Adocati, Mizzano, Juizze, Chiamaij, Quarrei di Sorsa et Con-
chij, sequentes compositionem inter partes initam Venetos absoluerunt.
Post definitionem causarum veintegrandum sequentium ex Venetorum
de quibus in hunc qui sequitur modum declarantur.
D. Philippus Saudrus veintegrandus ex ad possessionem Castri Noui in
Carsio cum suis: in pma instã, ac alijs juribus, redditibus, et per-
tinentijs suis, et hoc stante compositione inter partes facta.
D.D. Antonium, et Jacum Fratres juratos ex veintegrandos ad possessionem
mansorum sose sitorum in Villa Seuniz Jurisdictionis Castri Noui
cum omnibus eorum juribus, et pertinentijs.
Item Jo: Christophorum Severum veintegrandum ex ad mansos quatuor cum
suis juribus et pertinentijs sitos in Villa Basseveri Jurisd: Castri Noui
Item Bernardinum Burla veintegrandum ex ad mansos xxii sitos in
Jurisd: Castri Noui, Unum Scribicer, in Villa Colciza, Ores in Villa de Ht.
Simij Unum in Ostrinch cum Molendino, cum Aqua vocata Pa-
des Velicha Dña, Ires in Villa Svadisy cum alio manso simili-
ibidem sito, et in pastorum, seu Strenitarum reducto, duos mansos
penes Scti Marci, Ores sitos in Villa Corizna Unum in Pergania
Ires in Villa Colzana et Ores in Vil. Lozana cum eorum juribus
et pertin

et pertinentijs, que vero ad alium Mansum pro eum petitis Regios absoluendos esse.

Item Daniele Stephanum veintegrandum ee ad Mansos septem Sitos in Villa Auenij, Vnum in Villa de Ivan, duos cum dimidio in Villa. Fogga, necnon ad medietatem Ville de Tubbina Iurisd: Casinensis cum eorum finibus et pertinentijs.

Odericum D: Odericum Stephanum veintegrandum ee ad Mansos duos in Villa Rocca Iurisd: Casinensis, Mansum unum in Villa Bellumi et Vineam unum situm in Valle Anoche Iurisd: Sti Germani cum eorum finibus.

D: Augustinum Iurisd: suo nomine et ut heredij D: Petri eiusdem veintegrandum ee ad ingressa Domus in Villis ingressis.

Mansos tres in Polza Vnum sub Soler, Vnum in Villa de Attinis, Tres in Villa Battizza, Sese in Villa Portizana, Tres in Portogoria, quatuor in Villa Baian, duos in Villa Sanuncę, Vnum in Villa Jaricich, quatuor in persona Berda, Tres in Besouizza quatuor in Villa Osizza Vnum in Villa Metaria, Tres in Villa Polzana, Vnum in Villa Potichre, et medium Mansum sub area Casinensi sibi. integrandum ee ad medium Villam Tubbinę, quatuor Mansos in Villa Osizza, quinque in Villa eruch, quatuor in Villa Tuchara, que omnia sunt in Iurisdictione Casinensi. Item veintegrandum ee ad Vineas cum Domibus sitam in Territorio Casinj Iurisd: Persini sive in Territorio Laurente. Item ad Mansos, seu in Villa Xavexa sitos iurisdictione Predicti. Insuper, quia Sp: Comissarij Regij: vs D: Sicul: de Attinis consensus ee ipsum D: Augustinum, ut heredem ejus super pomedijs certas pastoras in Villa Medignachi, et in Villa Plesicha nec non quibusdam Mansis in Villa Bezza, ipsaque consensio ee incerta, ita ut super ea sententia fieri non possit ordinamus restituendum ee ad eas pastoras, et Mansos, quos et quas ante Bellum in ipsis Villis possedit et probauerit earum executoribus pactum arbitramentorum, et hę omnes veintegrationes fiant cum eorum finibus, et pertinentijs, ab alijs autem que eius nomine petita sunt, Regios absoluendos esse.

Nec: Emanuelem Nob: Blasij Ciuitatis Iustinopolis veintegrandum esse ad Mansum in Villa Pomoberba Iurisd: Casinensis cum eius finibus et pertinentijs.

D Mansum

D: Marcus Pucarinus et alios hęredes D: Io: Pucarini veintegrandos eē ad duos mansos in Villa Ostrolaze, agros duos apud ipsam Villam domus de muro regalis coopertus in Villa Sči Seneuli Vineam unam Ligunizanorum xx, uel circa in contrata Villę Secche, Braidam unam quę Ligunizanorum, uel circa in contrata Scorum: Sub S: Martino, quę omnia Bona sunt in Iurisd: Sči Seneuli, et hę omnes veintegrationes fiant cum iuribus et pertinenęjs.

Quę uero ad Castrum Sči Seneuli per ipsos Pucarinos petiti, fuere cum pertinę inter partes inita Regios eē abrogandos, et hoc ideo attenta sunt de alijs Bonis per eos petitij esse quo pro ipsis nihil quod reperiri probarentur, Sicuti inter in hac ultima pace stipulatum fuit Venetos.

Hędes D: Anselmi, et Io: Baptę Fratrum de Prato, ac eorum Consortes eius de Familię veintegrandos eē ad introitus Villę Postelicę. Mansum unum in Villa Perizzę. Mansum unum in Villa Orizę. Duos mansos in loco Brezzę, et Pratum Unum in pertinenęjs Villę Prebanich extra Iurisdictionij Sči Seneuli cum iuribus et pertinenęjs.

Hędes Dni Antonij Caręnj veintegrandos eē ad mansos duos in Villa Cernoricha et Mansum unum in Villa Sči Seneuli cum iuribus et pertinenęjs suis.

Mag: D: Petrus Salamenus Hob: Ven: veintegrandus eē ad Vineas ibidem in Territorio S: Seneuli cum eius iuribus et pertinenęjs.

Mag: D: Federicus Contarenus N: Ven: veintegrandus eē ad affictus hereditarios Mansum in Villa S: Seneuli situm, salvo tñ iure Sec: Dñi Petro Vendramino et ad Mansos . . . in Villa Prebenich, pariterq ipsum D: Federicum D: Almericum et alios de Petronis Almericorum Fratres, et Hędes hi: Antonij Avromatarij omnes ipsius D: Federici Consortes veintegrandos eē ad Mansos quinque sitos in Villa Berda, ere quibus quinque Mansij, tres debentur Dñę Veronię Villę, et quidem ipsius Antonij Avromatarij, qui eius nomine petiti sunt, quę omnia sunt Iurisd: S: Seneuli cum eorum iuribus et pertinenęjs.

D: Petrus Vericus veintegrandus eē ad possessionem Vineę unius sitę in pertinenęjs Villę Prebenich, et unius Domus sitę in Villa, in qua exercitur Mutua cum iuribus et pertinenęjs.

Iuncus Cranus de Pinguento veintegrandus eē ad duos Mansos sitos in Villa et pertinenęjs Portionis Iurisd: Vaspargi, et suis iuribus et pertę

N: D: Petrum Leonem, sive eius Hędes veintegrandos esse ad possessionem Villę Dimagne cum eius iuribus et pertinenęjs, excep-

tis.

Iis tamen Mansis orto quibusnam D. Io: Baptæ Bonomi teneantur,
quemq cognito in iudicata remeandi.

Quedes Magci D. Antonij Pisani N.V. veintegrandos esse ad Mansum
unum in Villa Sarra situm et Vnum in Villa Recha xvii Pratorum et
Camporum in Valle, et Centrata Saulę, et ad quoddam Hospitium situm pro-
pe Bonum appellatum Clume quod Hospitium dicitur nunc eę destruc-
tum, vide ad aliud Hospitium cum Terreniis et pertinentijs suis, situm in
Valle Macho, quod nunc tenet D. Nicol? Peregrinus cta Iurisd.ci S. Seve-
rini et hę veintegrationes fiant cum eorum iuribus et pertinentijs. Venit
quia ipse Peregrinus fecit nonnulla meliramenta in ipsis Hospitio et
Bonis seu eorum quę alias consensu partium liquidata
fuerunt in Curia Sol.i 7:2 Monetarum Venetarum Condemnando
ipsos hęredes ad soluendas ipsas pecunias ipsio Peregrino, necnon
et quecumque alia meliramenta facta in ipsis Bonis seu
eorumdem Peregrini facta fuerunt a die xviii, 1526 quę
tempore ipsa liquidatio facta fuit in qua tamen summa
comprehendantur omnes fructus qui seu Peregrinus ex ipsis
Bonis percepti sunt, incipiendo ab anno 1530 usque ad
vestitionem in possessia fiendam.

D. Vincentius Cohem veintegrandus ęe ad Mansum unum situm in Villa
Bergam Iurisd.is S. Semuli cum eius iuribus et pertinentijs.

D. Antonius et Fratres Ivates, et infrascripti eorum consortes
Cives Iustinopolitani veintegrandi ęe ad infrascriptos
Mansos in Villa Canicali sitos, 23. ipsos Ivates ad
Mansos quadam D. Io: Philippus Savardus ad Mansos
duos seu D. Pomei Savardi ad Mansum unum et duas par-
tes Fratum Ioannis Vidal ad Mansum unum D. Io: Andreę
Situonem et tres ad Mansum unum cum eorum iuribus et pertinentijs
In causa Bastię Criminalis ordinarum mandatum Magci D. Vitum
de Iuri concessum sub die 16 Iulij 1524, exequendum ęe. Venit
qui sit in aliqua parte Petitum ad illum declarandum di-
cendum vestitionem Bastę faciendam ęe Civibus Iustino-
politanis, qui Prędia in Villa Canicali quique in præce-
denti

Dens (cassò nominationem ita tñ ut ipsa Bastia sit ad Venetiarum et arbitratum ipsorum Vicecomitum, qui ad quorum in ipsa Villa habitant et heredum ipsorum in infinitum donec tñ in ipsa Villa habitauerint ita ut Dominium sit ipsorum Ciuium, usufructus tñ sit Vicecomitum supradictorum qui pro tempore ibi habitauerint.

Item Ser Maffei Bortolomei Zaccaria de Iustinopoli veintegrandos cũ unius Vineę sitę in Contrata Ponzoni, Districtus Iergesti una cum eius iuribus et pertinentijs.

Item Petrum et Laurentium filios D. Io: de Natali veintegrandos cũ pertinentijs pro quibus constituendos eorum executoribus testium arbitramentorum eos cũ heredes Pris ad Quadrinos Salinarum, qui nunc tenentur partim per D: Benzinum Bellum et partim per D: Antonium Julianum: Item ad duas Domos sitas in Ciuitate Iergesti in Contrata Caurania quarum una detinetur per filios Bettini de Pemiza et altera per D: Petrum Bavarum una cũ eorum iuribus et pertinentijs. Quo vero ad duas Vineas sitas, quia nihil est probatum et quoad partes contradictas, in quibus minus legitimè fuit, Regios absoluerunt.

Item Ser Andree filij quondam Ser Jacobi Zebeni de Pinguento, quia nihil est probatum Regios absoluerunt.

Comitatus

Gaspar Maier de Jacobus Patris veintegrandum cũ et Vineam unam sitam in Iergesti Contrata Pisina cum iuribus et pertinentijs suis.

Item Maria relicta q. Ser Zebei de Mugla cum eius Consortibus veintegrandam cũ ad possessionem medię Madiae sitę supra Domum Magci D: q. Antonij Pisani in loco Taula ubi nunc est ecclesia Sanctę Mariae; Item ad quinque pezias Prati et unum Campum in Valle Mucho cum suis iuribus et pertinentijs.

Causa Magci Cittadij Justinopolis de Libertate Vię Iergesticę Federe Vernaticum et eorum commissione comparentes, cum videa ad ea Regios absoluendos cũ salvis tñ quibuscumq; iuribus ipsi Cittadi contra Iergestinos aliàs competentibus, dissentiente Magco Antonio Magi: Lucio de Mugla veintegrandum cũ ad Vineam unam, cum iuribus illi contiguo in contrata Taulę; Item ad Terrenum unum, et Prata videm spectantia in dicta Contrata, una cum iuribus et pertinentijs suis, salvo tñ iure Decimę, quod in ipsis

Terreis

Iervenij et Prati spectat Pro Iergestino.

In causa Magci Syndaj Montisoni contra Pisinos conlideranda Magci Arbitri et Iegerarij controversia ipsa de ue restituendo quingentesimo et quingentesimo ab huius anno expta sit, pro qua maxime Nomine egder, pretensationes, incendia et vastationes diversa alia damna ubique secuta fuse veneg adderi pretendi, et implicita de, ut nec legati Istriei, et Venetiarum Silicius Cheas, qui postea secundus electi Maximus de appellatus cum diversis temporibus, ea nobis fuissent, et vestra ita et unus de, obsecra de, ipsa aliud componere, aut perfectae definitive pertinere, fuisset in hoc casu satis contrare, quod inter Montonenses, et Pisinenses antea pace bella habebant, ut ex tempore utraque pars contendebat pacedine, et tenere super ea re contraries, ivaque inimicae repugnantia producentes Deo inspecta vel obtenitate, communem, subditorum salute, et quietem attendentes, ne ex hac scintilla, ut plerumque fit, grave incendium oriatur, ordinamus constituendo de Montonenses in possessione eius Territorij, de nunc tenent. Territorium vero, de in primi iudicio, et Pisinenses sibi dimitti petierunt, et pertes partium confidentes in suas partes equales de dividendum cum termino apparenti, et manifestorum apparitione, eam quam partem, que in Montonenses cecidit et eorum Villis propinquior de Montonensibus concedendum de altera vero Pisinensibus ad commodum eam relinquendo, sive, Recreg, Ubique parti ipsi Territorio dividendo communiter, et promittere ut, sui, donec ipsa divisio facta fuerit inhibendum, utique parti per Regia Mai: et stum Dom: ne aliquo modo altera altera contra formulam primi ordinationis huius herbet, aut molestet in pto, ut dissimulari tam Pisinenses quam Montonenses intra ipsa Territoria bona possideant non intelligatur ipsis per hanc ordinationem ullum prejudicium de allatum, sed bonis suis libere, et utantur, et fruantur, sicut habere soliti, fecerunt, et hactenus sine hui prejudicio iuris ipsarum partium in petitorio, dissentiens Magco P. Arbitro Venero quo ad partem, pro qua Pisinenses absolvuntur.

Iustinopolis

Insuper condemnarunt Comune et homines Limerchi ad solvendu Comuni Montone censum, quem pot. appellant, quemadmodu ante Bellum solvebant et ipsos solvisse constat, una cum censu anorum 1333 1334, et sequentium. A quibus vero per ipsa Comunitate Montone petitis Regios absolverunt.

Quo ante ad petitione Sti Ivnei Barbi, et Consortu pertinet dixerunt eos ee veintegrandos ad fundu avanium situ intra territoriu Promontoney petitu, et ut supra confines in suo capitulo describitur una cum suis iuribus, et pertinentijs.

Quo vero ad Melendina per ipsum Barbo, et Consortes petita quia pluva diungur fuisse in eo loco a Belli tempore constitit, non constat quod Melendina ipsi petentes ante Bellum possiderent ideirco sicut in aliis similiter causis sacrum ee ordinamus ipsos ee veintegrandos ad ea Melendina que se ante Bellum possidisse probauerint coram executoribus petitu Arbitramentoru una cu eorum iuribus et pertinentijs.

N. D. Augustinu Quirinu Qui Venetu et eius Consortes Bendemenios veintegrandos ee ad petenimu Paulinoru Salinaru, qui positi sunt in Valle Mauri in Contrata Saule, penes hospitiu Saule et nunc tenetu per Christophoru fm D. Simonis Belli Veyensem una cu eorum iuribus et pertinentijs et si huic veintegrationi contenerit D. Dominicus Petrinus, vel eius heredes, vel petentes ipsaru Salinaru libere habitu vel ab ipso Quirino et Bendemenio aut eoru antecessoribus vel ab ipso Petronio aut eius heredibus, vel ab alio, qui ab ipsis datu habuerit.

Nob. D. Paulu Nicolotu Civem Venetu veintegrandu ee ad ores pauor cu Runcia ee decem partibus Benoru et iuriu quas reguntur 23 Junij proxime preteriti in pisceriis et Sancti Marie intrent nec non duas partes Muse Turbularu sive Fagi una cu pertinentijs suis et suneribus anorum 1333 1334 quos liquidarunt in ebenem centu quinquaginta donec integre ipsoru Benoru et iuriu restitutio facta fuerit exhibendu que ee Regiam Mai: Mag. Dominus de Arcu ne ipsu Nicolotu dum in possessione ipsoru Benoru et iuriu aliquo modo in suis iuribus molestent, aut turbent.

Causam Mag. Capitanei Vincentie pro Monte Malcesine contra Bellegni Mag. Advocatu et respectu dicti multumq. tentis in deliberando proinde pronunciandu ee denique considerandes quemadmodu

dum de finibus Montanentium et Pisinentium seu eorum campis, controversiam et antiquissimam, ut pote, que supra centum et quinquaginta annos orta sit et duxerit, hactenus esse que non modo modicas agrorum vastationes et maxime incendia secuta sint et inestimabilia damna per utrosque subditos utrinque illata et allata fuerint, sed et serenissimis Principibus non mediocres animi molestias ea de causa non semel allata sint quippe qui diversos oratores et mandatarios in eum finem sepius miserint, ut turbatum in ipso monte pacem animi tollerent et sedarent, nec tamen vel ipse unquam definiri potuerint, toto studio laborarunt, ut si fieri posset controversia ipsa omnium pacto et consensu terminaretur, quod ut facilius succederet ipsum montem inviserunt decreverunt, sed ut eo non soli Pisinenses et Vicentini, verum etiam Agentes utriusque Principis convenirent, et in loco monte de universa controversia diu disputatum fuisset, ut tandem infecta re quam quod convenerant in montem descendissent nec ipse emensi sint Magnif. D. Superantius cum ad hanc compositionem toto animo laborasset, ut nihil relinqueretur attentatum, quod ad eam perficiendam pertinere.

N.B. Vivos D. Io: Ambrosius Guerra et Stephanus Porro, quos mediolano secum adduxerat ad Pisinenses post aliquod tempus invisere statuit, qui varias compositionis conditiones ipsi proponerent, omnique studio incumberent ut ad concordiam finem perveniretur omnibus persuasionibus ipsum inducerent quæ res cum summa diligentia tractata fuerit et tandem a sententia non discesserint. Volentes ijdem Magni Judices, quatenus ipsis hanc controversiam sedare, ordinaverunt montem, de quo contenditur in ea parte que tantummodo pascua ferat sine cremoribus Magnæ Communitatis Vincentiæ ei minime ad eam alteram vero ipsius montis partem que nemora continet in tres partes æquales dividendam, et duas quidem ipsi Communitati dandas et tertiam vero Pisinentibus assignandas fore, ipsumque montem per Peritos Partium confidentes, quod primum æquales dividendum, qui non mentiri modo æqualitatem in specie sed soli æqualitatem quoque considerata, sed utriusque juxtam quam

rationi

la Sieni potenit ambaud parvid emoditate distribuere, cum distinct
incipienda à vadicibus, et ascensu montis, qui ea Stluman Brenz pe
uit sed pote quod in ipso Monte Stalim contentu fuerit, et incisa
fontem pervenerit qui ab ascendentibus per viad pertice primus in
uenitur ecclesie dicitio ipsa facta fuerit, heeve ultra, parti in
ipsis mémeribus signari, et parere, et que premissa ali fieri in
hac eadem parte etiam utrique parti per Ill. Mai: et Illum Do- ne
centra Jamain pretensis ordinationi alteri alterad molestet
et hoc sub pena sine hi pretitio iuris ipsarum partium in petitorio
et quemiam pendente fine iudicio de damnis dati questio facta
esse et de fructibus quoque percepti questio esse pertinere
partem ad ipsis damnis et fructibus absolutionis ex deposita ab
per Vicentinos pro damnis dati facta tunc ipsis ex restituenda
ordinamus, d'mentione Mag.ci Mag.ci Veneto in ea parte, que ex pen
datur cum maxime de hoc qualibet non sit informanda.
Eandem Mag.ci Capitalem Vicentie ordinamus conservandu ex in pos-
sesione Montis Castrani et quatenus expediat ad eu ex reinte-
grandu cum eius iuribus, et pertinentijs, inhibendum, ex que Mag:
Mai: Mag.ci Dno Ivaffo, et Negoti, ne ulterius ipsud Castrani in pos-
sione ipsius Montis turbent aut molestent. et insuper eudem-
nemus ipsos DD: Ivaffos ad solvendu ipsi Capitali venen 220 per
eos à Conductoribus ipsius Montis in anis 1593 1594 exactos, ultra
alias pecunias, si quas hoc anno exegerint et in futurum exigerent
pariterque d.ni 35 quos Joannes de Insula ipsius Montis Conductor die
23 Junii anni presenti promisit solvere ei quibus mag.ci Antichi sol-
vendu ex conductores, Junii anni teneri ad solvendas eid. Capitali pe-
cunias, quas ipsi DD Ivaffi ab ei vendu exigerint.
Nob: D: Bonetinu Vicentinu Petru et alios Consortes de Pello conser-
vandos ex in pertinine Castri Juris, Vicenti, et Malgni etiam qua-
tenus expediat ad eos reintegrandos ex, cum eum iuribus et per-
tinentijs existentis in Pratis in Vicenta existentibus, spectantibus omni-
bus Fangarde, videlicet Prato in Malegna sito spectante Do. Petro Salle-
rio et Salvo cum ipsis hominibus de Fangarde dignandi in montibus Cam
pi Laeve, et Vicenti sicut ante Bellum fiebant, inhibendum ex Ill. Mi Mag.
D: Carolo Ivaffo et Negoti ne ulterius ipsos Do. Consortes de Pello in pos-
sione ipsorum Montium turbent aut molestent. et insuper eudemna-
ndum ipsos DDos Ivaffos ad solvendas ipsis Pellis pecunias exactas à Con-
ductoribus

ductoribus ipsorum Montium in anis 1333, 1334, et quas ante ipsi recipiens
et a singulis exigere teneantur per executores arbitramentorum
et ulterius pecunias per Bertandum de Calbono Conductorem Melegne et
Campi Lungi deputatas die 10 Junii Velli proximi preteriti penes Magcum
D. Antonium Quirici Arbitrum Regem ipsis Vellis restituendas et pariter per
cunias per Do: Petrum Salluccium ad ordinarios Magci D. Arbitrorum ipsius
proxima die 20 Junii ejusdem Velli et numerandas cum ab indebitis re
cuperatione exigendis conductoribus quibus ante teneri ad soluendum ipsis Vellis
eam pecuniam tunc quam ipsis adhuc non soluerint.

Item ipsos Dominos venerandos et ad ius exigendi census in Montes Vicentine
quolibet anno a Comunis et hominibus Sulgarida, et ad ius Comunis et ante ipsum
Coe questandi in Che Petri Lauenij condemnauerunt ipsum Coe ad soluendum
24 debitorum ipsis Vellis de tempore anorum 1333 1334 in soluto ultra eorum soli
ti et consueti.

Item Ven: Camerius Regulares Eccle Sci Bartolomei Ciuitatis Vin
centie et ipsos Nobb: Vellos condemnandos et in possessione Montis
Melegnoni et quatenus expediat ad eum veintegrandos et cum
eius iuribus, et pertinentijs saluo tn iure cuiuslibet hominibus Sulga
rida in ipso Monte inhibendum et A: Mo: P: Carolo Trappo et Negoti
no ulterius ipsos Camericos et Vellos in possessione ipsius Montis mole
stent aut turbent, condemnauerunt ipsos Dd: Trappos ad soluendum ipsis
Camericis et Vellis pecunias exactas a Conductoribus ipsius montis in anis
1333, 1334, et quas hoc anno exigerunt, et in futurum exigent, liquidan
das per executores predicti Arbitramenti super pecunias per
Janotum de Coz ad ordinarios Dd: Arbitros dati proximas die 11 Junij
proximi elapsi, ipsis Camericis et Vellis ea numerandas cum oppendi
cibus in promittendo narratis, nomineque conductores predicti ante teneri ad
soluendum ipsis Camericis et Vellis eas pecunias, quas Dicti Trappi
promiserunt et adhuc illis non soluerunt.

Quo vero ad petitionem Montis Vicentini Berengi, et alia per ipsos
Vellos petita Dd: Arbitros absoluendos ea.

Coe et Dominos Arbeni conservandos ea in possessione Montium Trapi
Campi Melloni, et Campedelli, et quatenus expediat ad eam ea veintegrandos
cum eorum iuribus, et pertinentijs inhibendum ea per A: Mo: Magc D. Carolo
Trappo et Negoti ne ulterius ipsum Coe in possessione ipsorum Montium mo
lestent aut turbent, condemnauerunt ipsos Dd: Trappos ad soluendum ipsi
Coe et eos esse a Conductoribus ipsorum Montium ac damna, et turbationem ab
ipsis illata per ipsum Coe passa in anis 1333, 1334, et predicti liquida et li
quidanda per executores predicti Arbitramenti; et hoc ultra pecunias die 20
Junij

M

Iunij prout quot. solui promittas per Iacob[u]m de Casino ad ordinationem
Abbatissæ et pecunias ab ipsis Fratribus hactenus a[d] soluendum non
fuit non obstantes tam ann[is] quam ann[is] isto quar[um] [illegible] Et numerando
[illegible] ad dedendum iuram[en]tum deposuit Venerus 25, fac[ta] die 24 is[tius] nomine
ipsius (cr) et Dni Bonzilij de Dilo genti Mag[ci] D: Antonij quond
Robini Legis ipsius [illegible] et D: Bonzilio vel habendu[m] et ordinamus.
Et pro[curatore] Nicolaj, vari nomine Io: Michaelis Moro de Cividato,
quia nihil pro bona est Legios absoluendos ee.
Io: Petrus Calixij ve integrandu[m] ee ad, pro[curatore] Ioue grauine, que ind.
go a[d]ducatur Bona ciguam[m] Angioni Legis quel c[ur]a q[uo]d possint est in
Meligne nunc et nunc pertinentijs Mag[ci] D: Caroli Duc[is] Burg[un]d cum
suis iuribus, et pertinentijs.
Hier: q[uo]n Sanitoni de Tonai veinte grandu[m] ee ad ius exigendi annuatim
affictu[m] ad valorem Mercy Veronensis ab his, qui tenent vel a[d] [illegible], et
Hominibus Cenedali: Nob: q a Ioane Donaro Simone et Antonio
Venerenis seu eor[um] heredibus in una parte [illegible] ab heredi-
bus Antonij Bidini Blasio et Iuanibus Antonelli sive eor[um] hered-
ibus q[uo]n Antonij Barcolle in alia parte et q[uo]n Iuane Nabolle
[illegible] ab heredibus dicti Antonij Barcolle in alia parte [illegible]
ab heredibus Caroli Barcolle [illegible], a Domino de Brera sive
eius heredibus [illegible], et quibus duos ab Antonio Phenolo sive he-
redibus [illegible] in una ad offiem annor[um] 1533, 1534, ac quitt, et sab.
sequentur, Fluendum, residuatores, ubi alij non soluerint se
minus soluendor[um] pro eor[um] qui exegerint.
Io: Petrus Scoluerinus veinteorandu[m] ee ad ius exigendi [illegible] Brera-
rior[um] [illegible], frumenti ad mensur[am] Zoppeti a Bortolameo q[uo]n Anto-
nij q[uo]n Bortolomei Balthasarij de Montesino seu eius heredeam-
no quo vivit ipsius centus occupatum una ad, ficta annor[um] 1533
1534 et sequentium soluendor[um] a ipsum Bortolomeum vel eius hered-
ibus ab a nullo alio sit excaetus sin minus [illegible] eum qui exigerit.
Nicolo: Bastian del Bene, et Consortes veintegrandu[m] ee ad ius exigendi
medias Decimas Turbularum ee vigij Nicolaodum et Vinoum necnon
et dimidias Domus dict[a] in Agro ac dimidias unius Turbulary pari-
ter posita in Agro cum eor[um] iuribus, et pertinentijs.
Ad ad ius exigendi Decimas in Villas Orsini Manzani, ee Comu-
ni pro illis partibus pro quibus se ipsas [illegible] ante bellum exigere pro-
bauerint cum executorij primi Rubinorum Dis: Mag[ci] Aud[ien]t[ia] R: in [illegible]

cedentibus

cedentibus Capitulis.

Quo vero ad iura Decimarum et alia ipsius Domus et Hosp: Rhedarum
à Mag: D: Jacobo, magro et Rectore relicta, quia inter partes controversia
erat et transactio et Secretarium signata in Curia Archiepiscopali
Ro et Nominee Vallis Ilicis ulterius ne molestandos causa pendente
nomine D: Jacobi Petri Vicentini pervenere, sed ad Sententiam definitivam
perveniri contemnentes N: D: Jo: Fontainer, qui ipsas pecunias in
Cap: ecc Zebovien: juxta Capitulationes ab ipso et Capitulo ac Deputatis
Ro et Nominee Regnali contervenendos ne in perniciem Mensæ Prioratus
inhibendo, et D: Mag: Mag: Comitibus Decani ne ipsos in ipsa causa
pernicie Mensæ Prioratus aliquo modo in futurum turbent, aut
molestent, sicuti hactenus fecerunt, ad quos in ipso Monte de jure spectat
cujus causæ cognitionem nullatenus inferre præjudicium intendens, dixit
Regia Mag: Absq: Dej:

Mag: D: Jacobo et Do: et Tribus Barbarij Procc. Ven: concedendo ne D: Mi-
seu eos Mag: Curiæ Baiuli hos ad judices, ad quos spectabit, ubi istii Tribus
celeret et expedita justitia administretur ad cognoscendum quæcumque cum
credita, et jura procedendo, sumarie, et facti inspecta veritate, nulla
penitus præterissionis aut confusionis admixta exceptione.

N: D: Thomas Janiri Civis Venet: Filius et Hæres Mag: D: Andreæ veinea
grandis ne ad segetes partes centum nonaginta duarum Mensæ Prioratus
Januensis sitas Casimine Athesi una cum fructibus annis 1533, 1534,
et hoc pro ad valorem fructuum 22 zecchinorum auri.

Item ad remissionem dimidiæ partis Molendini propre muros Civ: quod
tenebat q Petrus Servadeus mumij navigando una cum ejus jure et pert:
Item ad remissionem duorum fundorum in Territorio Asterici in Villa Pe-
cinjorum in Justo Locatitij, quæ D: Jo: Andreæ Sacra, fuit in Za-
notto Dubernus et Fratres, ac Demetrius ejus filius vocatus q Nave:
Jacobus de Blasijs Notarij die 25 Junij 1507

Item ad remissionem unius quintegij cum dimidio Terræ siti in Villa
Marchi et descripti in justo Vendicionis, quæ facta fuit negotio
vel testimonio ipsius Guido: Andreæ et Peregrini q. Blasij de Mario
coq: A D: Giod: Mad Not: die 10 Martij 1501.

Item ad remissionem unius Pecoris terræ et vineæ, sitæ in
in Territorio Villæ Marchi et descriptorum in dicto Vendicionis
facto per Antonium Bu Notarii negotio testimonio ipsius D: Jo: An-

vocato D: Hied: Pilardi die 17 octobris 1498.

Apetitione autem cuiusdam Ser Iacobi Ioannoli & ipsius uxoris facta de
quibusdam Sextariis t: ex dimidio Pomi, quia de ipsius fide videmus
me constat, Regios ee absoluendos.

Quo uero ad alia ipsius petito damdas ee Mag: Dno Regi sine eius
Officialibus iudicibus ad quos spectabit ut ipso cognoscatur quo
iuramento iuxta Statuta et Reformationes Curie illius Summarie
et expedite administrent, nulla penitus admissa protectionis
aut confirmationis exceptione, facto tamen ueritate prouisa.

Petitionem factam Nic Angelo et Seruo Moscardinario qui in ipsa
habitant nec non Bertolini et Io: Andree Fili de Bertolinis
habitatoribus Muri pertinere ad notitiam suam.

Cassa Petri de Alfredo habita Pulicis ad eius notitiam ut petitur.

Petitionem Petri Bergamini Regios ee absoluendos.

Dedos Antonii Fredechini ueinte grandos ee ad pensionem Prati Com:
Zoni hiis uel ca: inter Caballum et Scalem sui quod nunc Cancel:
Sti Caballum tenebat ita Ar ut in optione ipsius Capitanei uel
Prati destruere uel soluere annis 1533 1534 et 1535 sequentibus
hoc ano recepta sunt Aquilanis coram Executoribus pretio laudato:
uel soluere pretium. Quod ipsi Mag: Iudices intellecta dicti
Petitoris pauperis confidentiam relatione in certum uenerij
pascuarium ee estimauerunt.

Petitionem Cole Cadubij de pena Iusta in Arupello Regios ee absol:
uendos dil: Mag: Aud: Ven:.

Item ab altera ipsius Cole petitione decimibus in Villa Cagnia-
ni et Sastabine super Controuersijs Minerarum Priori Muri
et suis publicis dissentiendo Regios ee absoluendos.

Mag: D: Aloisio Priolo damdas ee & Dn, seu eius Commissarios
suos Iudicibus ad quos spectabit ut ipso cognoscatur quorum-
cumq; eius iurium et creditorum ecclesiarum et seruitiorum iustitia admi-
nistrent nulla penitus protectionis et confiscationis exceptione
admissa procedendo Summarie et ipsa facti ueritate considerata.

Dedos Petri & Dni Card: et Patriam Aquil ueinte grandos ee ad Com:
Patroni Aquil cum omni eius districtu Territorio pertinentijs, red:
ditibus prouentibus, et quibuscumq; alijs iuribus suis et consueta
Iurisd: more, et libero Imperio omni cum reali Dominio ita ut
Vniuersa Administratio Dominij et Sedemarij ips:

Sius

ipsius Pultatij et Territorij Sit Illmi Pathe, nec non Sed. Do:
Rose pursit se ullo modo in eil intromittere salvo hr semper et
excepto Phendis illorum, collatione cum cæteris aliis iuribus que
Illmo Do: Ven: sunt reservata in concordatis inter ipsum Illm
Do: et Pathum initij anno 1475, de 18 Junij, que nile ipsius Illmi
Pathe in suum iudicio producere seruant que iura ipsi Illmo
Do: a conventiones reservata, quo ad Pultatu Aquileie et alia loca
Pathalia a quibus ipsum Illm Do: in Fœdere Permanenti asseruit
in Rj Pn: se transhabet et eidem complere et observare declarauerunt
excepto hr pyrrio pacto, in quo Illmus et Rmus Pathe sibi invicem
promittunt esse mutua defensione in Foro Julio hoc abhinc
futuri observatione tam Rj Pn; quam Rmi Pathe absolutum.

Iusque ordinarunt gravamina 1, 2, 3, 4, 5, 6, 7, 8, 9, 10, 11, 12, 13, que post
petitionem ipsius Pathe in actis descripta sunt utpote ipsis contentionis
bus contraria tollenda ee, et amouenda.

Undecimum pariter gravamen ee removendum et tm, ut Rj Pn: possit eos
cogere, qui ad custodiam Terri Julij tenentur esse pacto, quod in ipsis con-
ventionibus observetur ee inhibendumque hr Rj Pn: eius Magi: et
præsertim Dno Capit: Udinese et Marani, ne contra pactem ev:
dinatione ipsum Rmum Pathum aut eius Agentes in futurum quouis
modo molestent aut turbent, dict: Mag: Avv: Regio in tribus
succedentibus capitibus.

Quantum vero ad 5, 14 et 15 gravamina dicebant ad notitiam sua
non pertinere dict: Mag: Avv: Ven:

A petitione Villarum Ivanuizze Superiore, et Cosbi Nuizza cum Studin
Villa Sobradot que nile Illmi Do: Ven: facta ee, Regios ee absolven-
dos dict: Mag: Avv: Ven:

Locum sagvari Illmo Do: Ven: ee pertinere Mag: D: Avv: Pn: in Sa
Petitione quod Veneti de Superioritate Ville Ianniani secerunt,
Regios ee absoluendos dict: Mag: Avv: Ven:

Villa Sradiez, Belgradi Superiore, et Vuinch nec non Flambri Supe-
riores Prisache et Spigliani petitas nile Illmi Do: Ven: Re-
gueres compositionem inter partes initam eidem Illmi Do:
quoad Superioritatem adiudicarunt.

Villas, et loca Brez, Perogliani, Svampine, et Sahide, cum Mag
nerg

nerij iuxta formam iuris compositionis R. M: in suspensivis
se relaxanda ee.

Qm Capitulu Aquil veintegrandu ee ad possessionem Iurisd: cog inde
in Villis Sauze, et Villg nove cum Focis, et Omnib Capitulan bus Sua
rog adiacentibus citra Fluvium Sitij, tam in Civilibus, quo
in Criminalibus exceptis in cognitione, qug contineat conclusus Solu-
mis Omerum ipsius Capitulj dandos, vel ad dandu Mag: Arb: R.
dissentiente in primo capite ipsius ordinationis in ea parte in qua
pro R.mo Capto dicitur, et Mag: Arb: Ven: dix.t: in altera parte
ipsius ordinationis qug est de Omeatum cognitione.

Insuper concedendas ipsi R.mo Capto Suas R.M:, seu Commissarios eius
ad R: Aquil: Curiam et Prostrechi, ut pro conservatione quorumcumq
excessuum, et iuriu ipsi Capto spectantiu ee possit, et expedire possit
hiis administrent, nulla prescriptionis exceptione admissa, sed sum-
marie et facti veritate inspecta procedant.

Preterea eidem R.mo Capit.o Curiam per R.M: mandandu est, ut tempore
Omerg, quo nie ipsius Capitulj in Villa S.Ioannis Sauzij exercitiu Ve-
nerandu Sacra Sortita, et Cenam publicam inibat, nec ordinu contra
in ipsius Omerg prejudicium aliquo modo attentet.

Quo vero ad alia per R.mu Captum petita Regios ee absolvendos Mag:
Arb: Ven: dissentiente...

Ip: Capitulu Capitanij Austrie veintegrandu ee ad Iurisdic: recte inde
in appellationibus a Sententijs latis in Villis, et locis quo Arbb: Com-
mutibus Culmini in prima instan sunt remittendg. Inhibendumque
est R: M: Pro Capit.o Culmini et alijs Magistratibus Regijne
ipsu Capitulu in possessione rec inde aliquo modo in Sententijs dic-
tent, aut molestent dix.te Mag: Arb: Regio.

Preterea eandu Capitulu ee veintegrandu ad Montem Strazg Platij
iuxta tenorem compositionis secuta, et per me Secretariu rogatg.

Quo vero ad custodiam Arcis Culmini qug nie ipsius Capitanij per-
tin ere, Regios ee absolvendos, dix.te Mag: Arbi Ven:.

Verum, quia non convenit, ut dimissa R: M: Arce Capitanij ipsa privetur
suo Instrumento videl Munitionj, ex quas propter ipsam Arcem, quo
anis ante Bellum percipiebat, atq a Comercijs Culmini exigebat
et nunc Regio Arcis presidio percipiat. Ordinavunt omnes ipsas Arces
R: M: ee remittendas ipsi Capitanij, sine Comercijs ad Beneficium suum
et Comodu ipsius Capitanij, dissentiente Mag: Arbi Regio.

Pro Sigillo:

Dnum Sivardu Turgu, et Consortes veniegrandos eē ad Juris.m Vīe Vicen-
tinę in pena iusta excercenda, et ens, et administranda sicuti ante Bellum
faciebant cum alijs Juribus, et pertinenijs dicti Mag.ci Abb.is Regio
Abb: de Lucco, et Consortes veniegrandos eē ad Juris.m in pena vsita Villa
vel Chiaroveti, Stavaseli, Jognen Liuerę Vichi et Cravalij excercenda
eo modo et forma sicuti ante Bellum faciebant cum alijs suis Juri-
bus et pertinenijs, ita tm ut quoad Villam Chiaroveti nullum intelli-
gatur ve judicium eē factum sententię, quę inter ipsos Consortes Jus-
per ipsa Villa habę sunt nec alijs eorum Juribus, et legi addicta ut li-
ceat ipsis ad acta Juridicionalia in ipsa Villa vocanda Not.m R.ni non
teneri adhiberi teneant, vel Consortes vel Not.s autequā de officio accedat, de-
neant cauere de eē indemnitate eis per eos vocandi ad omnem
egressū Regiorū aquidistrū accepta prius ab ipsis cautela eorum mer-
cede, et omnia fiant non obstantibus ijs, quę in contrario adduci
sunt Mag.ci Abb.is dissentiente.
Abb: Consortes Jacobini consecrandos eē in possessione Juris
ing intrę in Curia et Villis eis subiectis, quę alias ipsis restricta fuit
amouendaque eē ōia impedimenta et gravamina per eos petita tam co-
ra Dnum Capit.m Julmini, quam contra Dn Cap.m Plegij, iuncta summa cum
vsidinij et concordij inter ipsos Capit.os et Consortes, vendente giā iudicio
servitij eamque compositionem omnino obtemari debere et excepti
eorundem Consortes veniegrandos eē ad omnes vegalias Venationis, et Pisca-
tionis quas accepere solitī ex Contrata et Flumine Arnę, quas Abbas
dest de ōna ipsis occupauit, iterum ad eas exigendi pensiones in domi-
bus in Oria sitis, quę tam antea Bellum, quā post edificata sunt, inhibe-
dumque eē pro R.mo ipsi Abbati, et eius successoribus, ne ipsos Con-
sortes in ipsis vegalijs, et vocationibus pensionū alterius molestent
saltem hīne inde quod ipsi Consortes sua ꝓbabitate concernente
ipsi Abbati eius successoribus, et Minerarijs piscandi in ipso Flumine
Arnę incipiendo loco minerandi usque ad Ecclesiam Stę Marię Plebis,
ita tm ut, ac quoque in parte Fluminis eius piscandi, et piscatio-
nes locandi ipsis Consortibus saltem sit.
Dnus Abb: Rosacij consecrandus eē in possessione iurium secund, quę in Villa
Plebis amouendaque eē ōia impedimenta eius rite proposita iuxta tenorem cu-
pitorum, et eius Agendę, pendente hac iudicio, cui Dnus Cap.s Plebis instig, tam
quod à gravibus consentiat, et executorialis damna data eē inhibendum eē
R.mo Dno Cap.o Duini ne ipsum Abbatem in executione Sententiarum et singula capito-
Animalia in Villa Pausella ulterius turbet, ac molestet.

Pertinem vero Abbatij ipsius contra Plebanu Biliane facta,
non pertineve ad notitiem suam.
Verum ne ipse . . . diutius q . . . . ex fundo melioramentij primarij
veniancat, eidem Reve grevia consequi ipsum melioramentum, ad vera
naturam et sinthuenit estimationi eorum iam facte acquiescere pro-
curave et ultra eos estimetur, et grevia estimatu ad cuius solutione
pertinerem ipsius Fundi una cum interesse ad rationem in quinque
in singula centenaria estimationij facte, vel faciende ipsum
melioramentorum a die quo Benij primatus fuit condemnatus
eaque omnia ipsum Rectu pateve consequi prout declaratum erat
per eos in ipsis Arbitramentorum.
Quo vero ad recognitionem contra eum Rectu Bonacarini facta dicen-
dum eius cognitionem ad se non pertinere.
Ves de Lucia, seu causa ab eis habenda veintegrandos ee ad eorum
Bona tam in Sadirca, quàm prope Sadircam sita, amotij et deciisij
quibuscumq impedimentij in ipsis Bonis, quem admodum illatij fuisse
quàm alibi cum eorum iuribus, et pertinentijs.
Magi: Dni Thomas Reuzolus et Ves veintegrandos ee ad possessionem Dua-
rum Domorum in Sadirca sitarum cum eorum iuribus, et pertinentijs.
Abb: Conventus Sulmonis, et D: Laurentius de Ponte Sues eorum veintegran-
dos ee, quatenus non sint restituti ad possessionem Montium Sebuli et
Plani, cum eorum iuribus, et pertinentijs, pro quorum D: Albertinus
Casanus, et Do: Formentinus veintegrandos ee, quatenus restituti non sint
ad possessionem Rectorum Montium sitorum in contrata Plani quorum unus
nuncupatur per Iacobum Perdum alter per Silvestrum de Loch una cum eorum iu-
ribus et pertinentijs et hoc iuxta formam compositionis inter ipsos
restitutionis, et Dnm Capitm Plani inite, et per me Secretarium subscripte
vigesimo die 26 Martij 1533 ipsumq D: Capitm condemnandum ee in fructi-
bus eorum ipsis quatuor Montibus percepti a die compositionis secuta, ubi essent
sic non sint liquidanda coram executoribus predictorum Arbitramentorum.
Agentis per Ves de Cregno, quiquidem prorogamus Regios ee absolvendos.
Dnm Capitulum Civitatis Aquile veintegrandum ee ad ius exigendi tm Sexta-
rium duorum Frumenti et duorum Auenę ab hominibus Villę Varsati in-
hibendumq ee D: M: D. Capitm Plani ne ipsum Capitm in ea exactione
amplius molestet condemnando eum ad restitutionem fructuum percepto-
rum in annis 1533 1534 et prout dicetur hoc anno exigendi.
Causam tituli Dni Albertini Colucci non ee comprehensam in
Federe Vormatiensi, et ideo Regios ee absolvendos, salvis tn aliis
quibuscumq

quibuscumque iuribus ipsis Colmis cū valimibus aliàs competentibus
per dict: Mag: Arb: Venero.

Ioannem Pighamente cognominatū Benilagua veintegrandū eē ad Bo[nam]
na sua fita in Chianha, prope Maranū una cū iuribus et pertinenjs.

Nob: D: Iudith filiā et Erdem D: Matthei Bruni veintegrandū eē ad pennio-
nē Menij Venerarij in confinibus Carpeg una cū iuribus, et pertinenjs.

Quoad petitionē D: Jacobi Nonelli quia pendente iudicio hīc cessit, facta cū
aduersario compositione, Regios pretensi iudicij absoluendos.

Nobs Ives Tavicinus Cantarenses vestituendos eē ad possessionē Menij
Sauvang &c: in Contrata Tulmini una cū eius iuribus, et pertinenjs.

Instanter inhibendū per D: M: D: Capp: Ruini ne ejusd Ives aut Colo-
nos aut eorum subditorum Tamiani cū Villa aliquo modo turbet
aut molestet, exigendo ab ipsis ērnas de quibus ipsi Tavicini compos-
sum et eorum excaetionem amoueri petierunt, dic: in hac ultima
Cagite Magr Arb: Regio.

Apellatum p: Antonium Mouettū Bergom, ac quo nihil probauit, Regios
eē absoluendos.

Petrū Alexandrū Cornū veintegrandū eē ad possessionē eius Domus
quam probauerit se ante Bellum possedisse cum executorijs
iudicum subditorum ita tñ et saluum sit ius possidendi ipsius Dom
si quæ in ipsa Domo facta, in quibus tñ compenserentur fructus anno-
rum 1633 et 1634 cum ipsis executoribus liquidand diligj

Quoad petitionē D: Petrinis Strasoldi quia post hoc egerat cū aduersa-
rio suo se compositi, Regios absoluendos. Condemnatione ipsius iudicij absoluendi.

Causa grauaminis interpositi a vo Collecij et alijs omnibus, quæ Magis
tratus Regios imponuntur Sabbatij Veneij qui in diuine Regia resi-
dent Bona, ad eorū petitionē non pertinere, sed eos ad Sermos Principes
venisse qui pro communi subditorū eorum quiete conuenientia
remedium adhibeant.

Causam &c custodiæ Piscinitis per Nobs Sanignanes introductā,
inter inoncata, reservandam eē.

Cōtā et homines Malisane et Muzzane veintegrandos eē ad ius Pis-
candi in Paludibus intertichamenti et Aquicia sibi inhibendum p
D: M: D: Capp: Marani et Maranensibus ne ipsos homines à piscatio-
ne possint prohibeant, quo uero ad Cōtē et Petrū Strasoldi, quia nihil
probarunt, Regios eē absoluendos.

Mag: D. Andreas et Ivel Venovanines cenenandos ee in possessione
territorij Lendis a Lagano usque Devam existens, inhibendum q. D.
M: D. Lap: Mavani ne eos in possessione ipsius territorij de cetero
turbet aut molestet.

Pro Andr. Viciano restituendo ee ad ingressum Bona tui territorio sita-s
ad horas exista Petri Mavani eundo ad Stam Mariam, fundum arratium et
plantatum qui fuit q. D. Jo: Camelli eundo ad Molendinum in loco, qui dicitur
Bradulinus fundum arratium cum a predicto Brando, qui fuit de
Vicentinengis fundus qui alias fuit de Moderni Barbitonsoris in loco
qui dicitur Super Alneta. Campos quatuor, vel circa, prativos exista Molen-
dinum iuxta suos veros confines, et stantes in Terra Mavani in loco
de Peniottis iuxta ipsum S. Andream a cui publica et iuxta Petrum Sar-
dinum mineralibus personis, vel circa, una cum eorum iuribus, et pertinen-
tijs, salvis tamen melioramentis, si que a dicto Lap. Mavani in ipsis Bonis
facta sunt in quibus tamen imputentur fructus a eum percepti, incipien-
do ab anno 1530 usque ad tempus ad restitutionem faciendum.

Pro Antonio et Ivel Pasinis restituendis ee ad homines in oppido Mavani iuxta
quos D. ipsius oppidi teneat cum eius iuribus, et pertinentijs.

Pro Andr. Surdino restituendo ee ad Petrum suum in Mavano sita, cui a
tribus partibus confrontat via publica, et aqua mediante ipsum oppidum una
cum eius iuribus, et pertinentijs, salvis tamen melioramentis, si que in ipsa
domo et possessionibus facta sunt, cum quorum estimatione compensentur
fructus a possessionibus percepti anno 1530, et a tempore usque ad
restitutionem ipsius Bonus.

Quo vero ad Marcandinum et Saiavdinum, pro quibus Mag: Judices Venetus
nolle pecuniam et in nihil pergit, et avocavit, eorum causas inter interesta
vertenda ee.

Petitiones de Datijs remouendis, facta per nunc Rectorem in Foro Julio,
- -, et ubi non pertinere ad eorum notitiam, sed causas ipsas
ad Dominos Nostros ee remittendas.

Et fructibus ab uno ad alium Dominium adjudicandis utrinque, quemadmo-
dum Mag: Agentes ultro citroque Potestates compromissum inter se fecerunt,
que in acta ad ipsum compromissum in omnibus se remittentes.

Insuper cum pari admodum sint, pro quibus Bonorum fructus in pari iudicio
sint liquidati, in compromissis esse ut qui ad Bona restituenda fructus, quos
ipsorum Bonorum a die Rati cepti iudicij consequantur, ex huic quoque pa-
ti fieri potestate contulerunt, constituerunt ipsos fructuum liquidationem
committendam ee ij, quibus presentibus quoque Arbitramentum executio-
demandabitur qui cogant singulos Bonorum restituendum possessores

et perdere.

et perturbatores ad solutionem eorum omnium fructuum, qui percepti fuerint in anis 1333, 1334 et ptis, quique in futurum qui percipientur usque ad integram Bonorum restitutionem, pro quo hr tempore ipsos personnes et perturbatores ad fructus condemnarunt que si qui Bonorum possessor aut perturbator horum fructuum solutionem facere recusaverit ordinarunt eo modo in petitorio eis audiendum, nisi prius eis fructus, et aque damna refecerit que ea de causa secuta fuerint.

Preterea ne aliqui casus preterniterentur qui restitutionem Bonorum permi impedire ordinarunt dandi eis amovendi executionibus pñtium arbitrium et melioramenta, de quibus esset controversia fructuum, qui in ipsis melioramentis computandi sunt, quanter equidem possint, et denique ea ola facere, que ad executionem pñtium arbitrium pertinent.

Mensis Iunii sequentes tenorem capitulorum Communitatis venerandarum ministrique iuxta hanc competentiam, quemadmodum ante occupationem, et perturbationem utrinque factam in Bonis ut ante pñtium arbitrium restituendi et de quibus non turbandis erant computandi et hec omnia, et singula facerent omnibus melioribus modis, viis, et formis, quibus potuerunt.

Lecta data, et in his scriptis promulgata fuerunt supradicta arbitramenta et ordinationes per ipsos Mros Pñtes Arbitros et Superarbitrum pro tribunali sedentes super nibus cathedris quas pro eorum tribunali elegerunt positis in sala superiori Palatij Ill: Antonij Grimanij site in Civitate Tridentina in Contrata Carga et per me Cancellarium Petranigam subscriptam secretarium ad ipsos Civil Arbitros, et Superarbitrum rogatum pronunciata fuere die Veneris 17. Mensis Iunij anno a Christi Nativitate 1535, Ind.ne 9a

Interfuerunt Nobb: Viris Dño Io: Ambrosio Gueta filio q.m Mag.ci D: Io: Stephani D: Stephano Porro filio q.m Mag.ci D: Galeatij amborum Civibus Mediolanensibus et nunc cum ipso Mag: Pñti Arbitro residentibus in domo ipsius Grimanij D: Hieron.mo Grimanij filio q.m Ill: Dom: D: Iacobi Civis Tridentini, et pure sed: Rom: Regis secretario in Regimine Civitatis Tridentis et D: Alojsio de Porta filio q.m D: Io: Jac, et Cancisco Tassinopetitano in pñta Civitate morante testibus rogatis, idoneis, vocatis, rogatis, et adhibitis, ac maxima Nobb: et Populorum Tridentinorum multitudine.

Nec non pñtibus Mag.ci Viris Ser: Rom: Regis Mandatarijs, et Commissarijs D: Sigismundo de Thunno Raimundo Varimbergo Petro Alexandrino, et Hieron.mo Varner, audientibus, et intelligentibus, ac dicentibus: se cum

Teutsch

rentari de predictis arbitramentis ac gratias agentibus de iustitia administrata.

Parteve predictis Mag.ci D.ni Io: Delphino pro Illmo Do: Veneto Intervenientis et Dño Andrea Zubeo eiusd.m Com: secretario et Sindico audientibus, et intelligentibus ac dicentibus se non contentari de supradictis arbitramentis.

Dicuero Sabati 19 Junij 1535 prodiuerat sicut legitur Scriptura D.ni Hier.mi Malaspinæ Marchionensis nomine Mag.ci Delphini, et Sindici.

Mag.cus et Nob.lis D.nus Ioannes Delphinus agens Illmi Do: Veneti Intervenientis Mag.ci P.ti Sindici sui cuius et intellecta sententia publicata per Mag.cos et Rec.mos DD: Arbitros et Superarbitrum pronunciata sine alia mora cuiuscumque ab Illmo Do: habenda non contentus dixit sentiæ publicatæ mihi in actis, et partibus pro suo Illmo Do: Veneto, et eius subditis faciendis, et non aliter &c.

Finis

133

132

135

Ne quorumq; obsequio ore Archicio Patauino, priusquã Palatiũ incendio conflagraret.

Anno Natiuitatis Dei Christi CCCCXXI, anno ultimo Papæ Innocentij Primi, Anno Christi 421. nationis Aggarenensis, Patre Innocentio nati, Regno Patauiensi felicit. rex et copiosè floreñte, regentibus Remp: Fulliano de Simone de Planconibus, et Antonio Falco de Zacarijs Consulibus, Imperante Honorio cũ Theodosio filio Arcadij decreuit esse per Consules, et Senatũ Patauiensiũ, ac delectos Primates Populariũ ædificare Urbẽ circa Riuum Altum, et gentes circumstantiũ insularum congregare, ibidem terram unã portus quam Pontus habere, tam semparatam tenere et hec omnia conseruare, ut si casus bellorum accideret hostium ne gentium cogeret, tenerum illuc habere refugium. Et uisa sothorũ multitudine, et instantia uerebatur et recolebant, quod in anno Christi 413, ipsi Sothi cũ Rege eorum Alarico uenerant in Italiam et ipsam Prouinciã igne, et ferro uastatam reliquerant et de Urbem peruenerant Spoliantes eandem. Unde Patauienses timebant Sothorũ cum aliarũ factam, et quieu rumpere siebant à parte Australi et Occidentali metuentes anno prædicto 421 die 16 Martij, decreuerunt Urbem Perchalem et uestigialem construere circa ostia Fluuij qui dicitur Riuus Altus quamq; ex collecij multij insulij Maris et Lacunarum, et senibus de Prouincia Venetię, fecerunt et uoluerunt Venetias appellari.

Et missi illuc Patribus Consulibus qui fecerunt nec Brenium dispositionem operij die XXV Martij principiũ Fundamentum fac tum fuit circa horam Meridiei.

Nomina Consulum Missorum

Aspetius Faletius
Thomas Candianus
Condaulus
} Consules Milli ano CCCCXXI

Laurentius Caiula
Marcimus Lucius
Bruno Iustinianus
} Consules Milli ano CCCCXXIII

135

1281 8. Maggio.

Anno domini mill.mo ducentesimo octuag.mo primo, [illegible] nona, [illegible] Octauo nitrante nadole, in presentia testium. Fibelli de monte reali testis. Capitanei de Valuasono. Joannis olim magri Otonelli de Civitate austrie. Federici filii dni henrici de domino Odmundo eiusdem loci. Vis mi[illegible] Vitalis olim de Plumbergo concani de Coppola. [illegible] de S. georgio in plano. Georgii [illegible] Rudolfi dicti Vualtero fratre. Despilimbergo. Qui dicebat Vualterum bertholdum de Spilimbergo [illegible] et refutantem in manu [illegible] [illegible] [illegible]

// dominii, et arma
carcia Tormi ville
& Salueguro, et
dominii copolarie

burgis illis, nat[ur]a[lib]us, manu[m] nuncupatiu[m], et decimis
et nouis et p[re]dict[is]. Hec acta fuer[unt] in [con]cha stalla
post altare [Sanc]te Trinitat[is] de posses[sione] p[re]dict[a]
hab[itan]te, et me subscripto notario [et] [illegible]
Berengario feat[e] et constituto [et] adorato capite [illegible]
preces, et [illegible] sub certis [con]dic[ion]ib[us] sua vicedom[i]na
requisitos sup[er] [con]tentis dicte posse[ssi]onis, et bonis [illegible]
furtis, et a[lii]s penis feudor[um] vsu feat[e] mentionat[is] [illegible]
sup[er] illis, vi illis, et de illis, et ea illa, et de
vniuersis, et singulis q[uo]rum no[mi]ne fuer[unt] facta
dicta spectantib[us] ad ea[m] sancta, q[ue] in [illegible]
opportuna, et ego ipse dict[us] D. de Cancola possem
facere et fore[m] in [illegible], q[uo]d Dom[inus] dict[us] adoricus
ibidem corporal[iter] iuraui[t] [illegible] fide, et
fraude exercer[e], facer[e], adimp[le]re, ac integre, [illegible]
mihi et [illegible] [ip]s[i] d. Iohis de Cancola.

Ego Jacobinus de Vidor[e] acri galatin[us] rog[atus]
[illegible] qui rogatus et [illegible]

Sequuda [illegible] Magistro vnic[o] [illegible]
de spicimbo. [illegible] Ego Iohis [illegible]
Garsie et altera, reperto vnic[o] scriptur[e] [illegible]
pener eq[ue]s [illegible] de Cozinis de Cathedra, [illegible]
vnic[o] Ego Franc[isc]us Cancli nost[er] et [illegible]
[illegible] Ego [illegible] [illegible] fascia [illegible]
et Vicegerens [illegible] et [illegible] Franc[isc]i rexer
[illegible] fori Iulii, dign[us] [illegible] priuilegiis [illegible]
Franci fidelit[er] exerui[t] [illegible], vnq[ue] diminuto [illegible]
sex[ta]m mutat[ionem], [illegible] Franci [illegible], et [illegible]
inscripsi [illegible] [illegible] [illegible]

1352

Mcclij indictione quinquagesimo secundo Indict. quarta die Lune p. octobr. Conuocato & congregato consilio consiliorum seruly In pena Bx̃i In xpo pris vni dñi Nic. parthe aquil. In quo quidē consilio Interfuerunt Vēn. In xpo. pr. dñs, d. petrus Epus coadien. Vēn. ac nobiles & discreti uiri dñi d. Guido Abbas mosuen., Ganibinus & Cremona Canonicus aquil. Nic. dlla fratina franc. Corvonacha Conradus Iohan milites & uginus & pratta henricus & simsoldo, henricus & spagne berge Raynardus & Rizardus & terrano, Simō & Cucanea franc. & colleredo, simō & vulcinico, Dyetalmus & pers, Cassonus & sauorgnano, Nic. dlus arponus Jac. & getom Junsperinus, Gulielmus & picossijs & aquilegia, ac er D. Cyrus petrus & luca & o, & lissono. Prefatus D. partha pposuit quatr nouissimis dicto nouille genere attrahentes Intrare terrā suā Albone furnius modo, sed primitus requirēdo suū ppositū ndimplere, postea vero queda getiū quatuor furnine & ydrie In- maniū nocturno tpe dcas terras uoles ea eide & agt. eius surripere, seu fi- delos suos Intrusos & Albona uiriliter resistentes gentes tpa - ri Lonate damno & nimpio cicerunt capris aliquib & Justitia & xpis partis, Subsequenter D. henrich dus & Vaysnel Capt. portusnaonis p duce austrie ppria auctoritate & indebite spoliauit fidos xpi D. partis & pratta cor. possessione cuiusda ville & ipas magna armeta & quatuor derobauit multaq alia Inferre minat In damnū & pjudiciū agt. ecclie, ac eius fideliū subditoq; que ūi no credit Ide D. partha predere de uolutate D. ducis Cfati, q quidē de violentijs & offensis nihil cōparis auctoritatis attētare huc usq; uoluit pp mandatū sibi factū ex pte dni nri romanor Regis cotines q ipe dns partha sibi quatū ipe poterat Gcauerat ne aliqd Innouaret pp qd guerra seu comotio posset In hac pria Jugitari, petijt aut ipe dns partha sibi p deos cōsiliarios cōsuli quid agēdū foret In qmissis p cōseruatione honoris sui ac boni status prie & fideliū suoq;. Dicti uero Consiliarij p se & omnib & singulis audito & sup ipis deliberatione habita diligēti cōsuluerūt eide D. partis q guerra & discordia quatū potuit euitaret, & ut melius fieri posset requirat dnm D. Leuteberch missū p Cfatū D. regē ad pter istat. & qui eiusde dni Regis psona representat q ipe se Interponat & tractatum concordie sup qmissis & si concordia fieri posset cū honore dci D. partis pro bene quidē, sin aut ordinet dus dns partha

q̄ oēs sui subditi statim parati sint cū equis & armis ad defendēd & resistendū
ne agt. ecclie & ipius fideles sic indebite opprimat. & ad hec q̄sequēda obtulerūt
totaliter posse suū. & quia postm̄ fuit facta antiqua impositio talee militie fuit a
quamplures ex fidelib⁹ aquil. ecclie depauperati erat ita q̄ no poterat cū dicta talea
aliqui erat ditati quib⁹ in eis existentib⁹ imposita maior militie talea, Consu-
erunt q̄ examinet̄ imposito ipa & q̄ addat̄ ditatis & diminuat̄ depauperatis q
equitare suadebit & sic statim elegerūt ad examinandū & ordinandū, ac reso
mandū dicte talee augendo & diminuendo quib⁹ videbit faciendū p Dnos Abb
tē mosacen, Nic⁹ dlla fraina, Hendricū de straffoldo, Ricardū de tercano, Franc
& Cott.to. benevenutū & flagon ciuē aq̄t., Castronū de sanctogano, nicolaū arp
& ciuitat, & magistrū Jac.m & glem q̄dcos, & quib⁹ potestatē tradiderūt addēd
& diminuēdi dicā & singulis fidelib⁹ aquil. ecclie & dicta talea militie reformā
q̄ ut eis melius & conuenientius videbit expedire. Post meridiē uero dic
q̄dcā q̄dcī nouē electi una cū Jos & Iissono ad hoc deputato & misso p q̄sam p
partem conuenientes in unū in domo fratrū q̄dicatorū de Vino, habita deliberatōe diligē
ac respectu habito ad facultates oīum & singulorū qui seruire debent cū tal
militie reformauerūt dictā talea in hunc modū vz. In primis q̄ D. pars
q̄dcus habeat sua talea militie cōsueta. s. quadrigenta Elmos & decē balist
rios; Itē D. Epūs cōcordauit qui antea seruiebat cū. 8. Elmis, & 2. balistar
decetero seruiat ecclie aq̄t. cū Elmis. 10. & 2. Bal.: Itē Capitū aq̄t. cū
Elmis & 2. Bal. Jurē Impositione antiquā. Itē Abbas Bellon cū Elmis. 2
Jusē. Impositionē antiquā; Itē Cpositus sti stephani aq̄t. Elmos. 3. Bal. j. Jurē
Impositē antiquā; Itē Cpositus sti felicis aq̄t. cū Bal. j. Jusē. Impositionē ant
qua; Itē monasteriū maius aq̄t. cū Elmis. 2. & Bal. 2. Jusē. Impositio
antiquā; Itē Abbas monasterij rosacen qui antea seruiebat cū Elmis. 3
& Bal. j. decetero seruiat cū El. 3. & B. 2. Itē Abbas sextē qui antea
seruiebat cū El. 4. & B. j. decetero seruiat cū El. 4. & B. 2. Itē capitū
Ciuitatē cū El. 10. & B. 2. Jusē. Impositionē antiquā; Itē monasteriū mai
ciuitatē cū El. j. B. j. Jusē. Impositionē antiquā; Itē Cpositus sti odorici su
Tulmetū cū El. 3. Jusē. Impositionē antiquā; Itē Cpositus Carnē cū El. j
Jusē. Impositē antiquā; Itē Dni de pratta cū El. 16. Bal. 5. Jusē. Impositē
antiquā; Itē Dni de purcillijs cū El. 16. B. 5. Jusē. Impositē antiquā; Itē D
& purcinicio cū El. 8. Bal. 4. Jusē. Impositē antiquā; Itē habitatores de Aviano

cũ El. 2. B. j. Jux̃. Imposiz antiquã; Itẽ illi ꝺ mote regali cũ El. j. Bat. j. qui eis fuit diminutus unus El. ꝑ ſtatũ corẽ ꝺeterioratũ; Itẽ illi ꝺ maniacho cũ El. 3. ⁊ B. 3. qa ſũt eis additi duo Baliſterij ꝑ corẽ ſtatũ augmẽtatũ ⁊ melioratũ ꝛn bonis ſuis; Itẽ illi ꝺ pinzano ſeu qui tenet caſtrũ ipm cũ El. 2. Jux̃. Imposiz antiq; Itẽ illi ꝺ Zoppo cũ El. j. B. j. Jux̃. Imposiz antiqua; Itẽ illi ꝺ ſpezichis ⁊ Zuchula cũ El. iq. Bat. 4. qa ſũt eis additi duo El. ⁊ duo B. ꝑ corẽ ſtatũ ꝛn dimitijs ⁊ poteria augmẽtatũ. Itẽ habitatores ꝺ ſto vito cũ ꝺo El. ⁊ uno B. Jux̃. Imposiz antiqua; Itẽ illi ꝺ ſbroianacha cũ El. 3. ⁊ B. j. Jux̃. Imposiz antiqua. Itẽ illi ꝺ ſaluarolo cũ uno El. ⁊ Bat. j. Jux̃. Imposiz antiqua; Itẽ illi ꝺ Laurẽzaga cũ El. 3. Jux̃. Imposiz antiqua Itẽ habitatores medunẽ cũ El. 2. qa eis ẽ diminutus unus El. ꝑ ſtatũ corẽ deterioratũ; Itẽ illi ꝺ azano cũ uno Bat. qa ꝺ uno El. ſũt reducti Bat. ꝑ corẽ ſtatũ ꝺeſperatũ; Itẽ illi ꝺ Gruario cũ El. j. Jux̃. Imposiz antiqua; Itẽ illi ꝺlla ſtratina cũ uno El. Itẽ ꝺns Nic. ꝺlla ſtratina cũ El. j. ⁊ uno B. qa ſtatus eius ẽ meliorat⁹ ⁊ augmẽtat⁹ ꝛn bonis; Itẽ illi ꝺ ſlagon ſeu qui tenet caſtrũ ipm cũ uno El. Jux̃. Imposiz antiqua; Itẽ illi ꝺ Vilalta ⁊ Canoriacho cũ El. 10. ⁊ Bat. 2. quia ſũt eis diminuti duo El. ⁊ duo B. ꝑ corẽ ſtatũ deterioratũ. Itẽ habitatores ꝺ ſaganea cũ El. 4. ⁊ B. j. Et Vidulus ꝺ uxia habitator ſagan cũ uno Bat. Itẽ illi ꝺ tercano ⁊ moruzio cũ El. 12. ⁊ Bat. 4. Jux̃. Imposiz antiqua; Itẽ illi ꝺ Caſtelerio cũ El. j. ⁊ B. j. qa ſũt eis diminuti unus El. ⁊ unus B. ꝑ corẽ ſtatũ deterioratũ; Itẽ illi ꝺ bracacho ſuptiori ⁊ inferiori cũ El. j. ⁊ Bat. j. Jux̃. Imposiz antiq; Itẽ illi ꝺ ſonrebono cũ El. j. ⁊ Bat. j. qa ſũt eis diminuti duo El. ꝑ corẽ ſtatũ deterioratũ; Itẽ illi ꝺ Collorero cũ El. 12. ⁊ B. 4. Itẽ illi ꝺ mels cũ El. 2. ⁊ B. 2.; Itẽ illi ꝺ pers cũ El. 2. ⁊ B. 2.; Itẽ illi ꝺ ſaſano cũ El. j.; Itẽ habitatores ꝺ ſto daniele cũ El. 4. B. 2. Itẽ corradella ⁊ ꝺcũ loco cũ El. j. Et .... fiiij. q. D. Barchi. ꝺ ipo loco cũ El. 2. qa ipe ſtatus ẽ augmẽtatus ⁊ ditatus; Itẽ illi ꝺ ragnera cũ El. 2. B. 2. Jux̃. Imposiz antiq; Itẽ illi ꝺ prageo cũ El. 6. ⁊ Bat. 3. qa ſũt eis diminuti tres El. ꝑ corẽ ſtatũ deterioratũ; Itẽ illi ꝺ Caſacho ſeu q tenet locũ ⁊ bona corẽ cũ El. j. Jux̃. Imposiz antiq; Itẽ habitatores ꝺ Arres cũ El. j. Jux̃. Imposiz antiq; Itẽ Oſpin El. j. B. j.; Itẽ illi ꝺ Carnacho cũ El. j. qa ꝺ uno El. reducti ſũt ad unũ Bat. ꝑ corẽ ſtatũ deterioratũ; Itẽ illi ꝺ Vendoy cũ El. j. B. j. Jux̃. antiq Imposiz; Itẽ habitatores ꝺ buja cũ El. j. B. j. Jux̃ Imposiz antiq; Itẽ habitatores ꝺ Priceſimo cũ El. j.; Itẽ illi ꝺ Cucanea. parriſtagno. ⁊ Valueſono cũ El. 16. ⁊ B. 4. Jux̃. Imposiz antiq, Scorpheuberga; Itẽ illi ꝺ ſtraſoldo cũ El. 10. ⁊ B. 2. Jux̃. Imposiz antiq; Itẽ illi ꝺ mazano cũ El. 4. ⁊ B. 2. Jux̃. Imposiz antiq, Itẽ ꝺns Jac. ꝺcus morochus ꝺ luca q caſtro ꝺ Inuilino cũ El. 2.; Itẽ illi ꝺ Budrio cũ El. j. Jux̃.

Impositi antiq. Ire illi de Varmo cu El. 2. qb B. j. qa e eis diminutus unus El. pp stra
corr deteriorata; Ire Dieralmus de Varmo cu El. j. Infr. Imposiz antiq; Ire illi de Cormo
cu El. j. Infr. Imposiz antiq; Ire illi de Cormon cu El. j. B. Infr. Imposiz antiq; Ire
coe ciuiz agt. cu El. 4. qb B. 4. qa sut sibi diminuti quatuor Elmi pp ipius Ciuit
stram deterioratu; Ire Coe ciuiz austy cu El. 18. qb Bat. 6. qa sut eis diminuti
El. 8. qb B. 2. Vs. Intrinseis qb extrinseis pp stram dicte rectie deterioratu. Ire coe
Gem. cu El. 12. qb B. 4. Infr. Imposiz antiq; Ire Coe Vinj. de illi de Sauorgnano
cu El. 45. qb B. 25. qa sut eis additi qtuor Elmi qb. 15. Bat. pp eorz stram aug
mentu qb melioratu Ire habitatores de Notefalcone cu El. 5. Infr. Imposiz
antiq; Ire habitz de Tulmeto cu El. 2. qb B. j. qa e eis additus unus Bat.
pp coz stram augmentu; Ire coe Sacili cu El. 4. qa sut sibi additi duo Elmi
Ire habitz de Canipa cu El. ... Infr. Imposiz antiq; Ire illi de Socleto, Corte
qb Lineis cu El. 2. Ire illi de Los cu El. 2. Infr. Imposiz antiq. Ire habitz
de Mossa cu El. j. Infr. Imposiz antiq; Ire habitz de Vipacho cu El. 3. Infr. Impo
siciocz antiq; Ire Dni de Petrapilosa cu El. 3. qb B. j. Infr. Imposiz. antiq; Ire
Dni de Pola cu El. 6. qb B. j. Infr. Imposiz antiq.

Ex notis q. Gumberini not. spe D. nic. pathe

Romissio mihi
c 13

75

1399

1399 galgosto a Valvason

Zoppola e Villa Nuova

Zoppola e Villa Nuova mutuata da Giovanni quondam Nicolussio di Zoppola e Rogata dagli atti Nob: di Valvason Cancellier per 212 Marche

In christi nomine amen. Anno natiuitatis eiusdem mill.mo trecentesimo nonagesimo nono indictione septima. die nono mensis augusti, etiam in castro vallis dominorum de caprivo, in camera superiori domus domini rizardi militis infrascripti, presentibus venerabilibus viris dnis presbyteris nicolao rizardo vicecha beatissime marie virginis et beatorum omnium apostolorum et euangelistarum de valvasone, et iacobo capellano vicecha sancti iacobi apostoli de eodem loco providis viris laurentio quondam georgii quarino quondam alberici squarra nicolao quondam fruttarini, nicolao q. foamus, antonio quondam ser margarutti fabri habitatoribus valvasonis testibus ad hec vocatis, caris, specialiter, et rogatis, et aliis pluribus, presentibus et coram ac nobis finiti presbyteri marchardi ricchardi duodecim denariorum acquileiensium monete, quos denarios et quos presentem vir nob.s dnus foaminus q. dni nicolai de valvasone de ipsorum fassi fuerunt ibidem contenti, confessus, et manifestus se habuisse, et recepisse, ac sibi integre datos solutos, et numeratos esse ab eisdem, et nob. viris dnis rizardo militi q. dni henrici de valvasone dante, et presente, pro se suisq. fratribus, et cui vis suum dare voluerint pro parte una, et a domino henrico q. dni plini de valvasone dante, soluente et emente pro se, et nob. viris dnis odorico, antonio et nicolao fratribus eius, et filiis q. p.ti dni plini de valvasone eorumq. fratribus, et cui vis suum dare voluerint pro parte secunda, necnon a, dno foamo q. dni simonis de valvasone dante, soluente, et emente pro se, et nob. bertho. antonio, rizardo, et sora fratribus suis, et filiis q. p.fati domini simonis de valvasone eorumq. fratribus, et cui vis suum dare voluerint pro parte tertia excepti omni sibi non dati, no habiti, ne recepti, et non numerati supradicti pueri, et eor. den. pre huius conditor, et exceptioni doli mali, conditioni, sine causa vi facti actioni, omnig alij ff. et iuris, ac usus aux.o Tam canonice, q Ciuili, quo a, contractor vi possent contracte obseruatione se tueri aliquatr defendere vel tueri, aut de iure vi ipso contra plena, et expressam facer oportean mentionem vio et etiam iuris dem dnis foaminus p se, et eius heredes dedit, vendidit, tradidit, et mancipium fuit pbis ecclie acquileien p.fat dno rizardo militi stip.ti ementi, et recipienti pro se eiusq fratribus, et cui vis suum dare voluerit pro parte una, et dno henrico stipulanti ementi, et recip.ti pro se, et notaris eius fratribus eorumq fratrib et cui ius suum dar voluint pro parte secunda, ac dno foamini stip.ti ementi, et recip.ti pro se, et ipius notaris fratribus eorumq fratribus, et cui vis suum dar voluint pro parte tertia, ipius dni foamini dominij, et garritum, et finis dictionem dominij, et garriti ui, que, et quam ipe dominus foames habet, uel habere in villa zoppole, et in villa romana prope zoppolam, et usq ad pontem ourgi de zoppola et forma quibus apparet, et constat p quodda instrum pub.m cum iuram sortie arbitraria ats late, inter ipum dnum foaminum parte ex una, et nob. viros dnum nicolaum quondam domini bartholomej, et foames fratrem q. dni henrici de zoppola

parte ex altera scriptum manu ser Joannis notarii
manitate vii millesimo trecentesimo nonagesimo tertio
die quarto mensis Julii a me not! infrascto visum
garis dictum certum p. ipsis & eorum & emptoribus; et vendiones
suprascriptis, item quidem eius advocatiam, et copulariam
et quod dicti venditor ipse habeat, vel habere in, et
uiarum infrascriptis situs vii dictis villis Zoppule, et
per quos vigarii maiorum colonos soluant pro rata
ipsius advocarie, et copulariei vendurie, et vendiri
gnta septem sol. par., et sol. octo, ac gallinas
in festo purificationis beatissime matris Virginis mensis
et alii fres in festo s. georgii mensis aprilis, et unus
vi festo s. michaelis mensis septembris, et rapa vinis
onerib, et starii quing, et quarta dimidia largi in festo
martini mensis nobris, et marsi pro quibus sic pro rata soluit
advocarie vendure, et copulariei vendurum, reputatur ab homini
infrascriptis, primus nanq; reputur p. dnicam g. stephani rube
dca villa Zoppule, secundus p. michaelem bitussi, et p. joa
a monte de ipa villa, tertius p. stephanum puchulinum de ipa
villa, quartus p. antonium de s. dot advocato, et per peregrinum
g. boydrari de ouolato ambos nunc habitantes in ipa villa Z
pule, quintus p. venard Zoppolar de ipa villa, sextus pe
xtumum generum olim enee furari de ipa villa, septimus
stephanus procurat bers de ipa villa, octauus p. dominum
de ouolato, nonus p. joannem g. finossii de ipa villa Zoppu
decimus p. odoricum g. petri rubei de ipa villa, undecimus
nicolaus g. puppi de ipa villa, duodecimus p. dnicum g. jacobi
de ipa villa, tertius x. p. antonium g. cassini de ipa villa
quartus x. p. rodulphum g. mussati de ouolato, et hi nus man
decim situm eam portam dicti burgi de Zoppula, quintus x.
p. franc. sextum de dca villa Zoppule, septimus x.
dcum rodulphum g. mussati, x. septimus, et x. octauus per
colussium g. castelini de dca villa Zoppule, x. nonus, et ul
mus reputur p. jacobum de dca villa romana cum bibus et
singulis juribus, rationib, et jurisdictionib ad dcum
dominum, ei garrum, et ad dcam advocariam, et dcum copula
rendum spectantib, et pertinentib, et cui omni jur sedet
ad banchum juris in dictis villis Zoppule, et villa romana
et ecia ad portam dicti burgi de Zoppula, et recipiendi, e
gendi, et redimendi ab illis, quos delegerit p. nram cur
nari in ipis vadias, et condemnationes, pro ut exprimis s
arbitrarie, suprad, et cum terminib, confinibus, legatib
curiis hortis, bajarziis, casalibus, braydis, campis, ar
ribus, uiribus, pratis, siluis nemoribus, paschuis communi
uationibus, aucuparionib, aluionibus, piscationibus, aquis
aquar ductibus, introytibus, exitibus, viis, semitis, et
fossatis, et cum oibus, et singulis juribus, et attinentibus

usibus, regaltionibus, seruitutibus, dominijs, honoribus, com-
modis, et utilitatibus ad dicta res uendi- uel ad ꝑfatum dnm
uenditorem pro eis, et ex eis quibus spectantibus, et perti-
nentibus tam de uir, et contrahendo, q̃ de facto a, usq̃
usq; in abyssum, trag. amodo ꝑfatus dns vizandus miles
eius heredes, et cui ius suū dare voluerit pro parte una,
et ꝑfatus dns Servicus, et eius fres regni eor q̃ heredes,
et cui ius suū dare voluerint pro parte secunda, ac ꝑfatus
dns Joannes, et eius fres supradicti, eor q̃ heredes, et
cui ius suū dare voluerint pro parte tertia; et quae
dcas res venditas ut supra tam a, possint, et valeant
habere, tenere, possidere, dare, donare, alienare, vendere,
permutare, et in solutū dare obligare, pro alia, vel compone
iudicare, ac de eis et parte eor, aut ipsarum aliqua sus dis-
ponere, et facere quicqd eis placuerit ꝑpetuo et cautis
pureris sine condicione. dicti dni venditores, eius q̃ heredes
vel alter alterius interposita persona, quas quidem res vendi-
tas ipe dns venditor se pro dictis dnis emptoribus constituit
precario nomine possidere, donec ipi, vel alter eor de ipis rebus
venditis tradita, et possessio acceperint, vel acceperit corporalē
quā accipiendi eor propria auctō, et vita retinendi licētia,
et bajliam, videlicet eius constituit, atq dedit. preterea si dicte res
vendite ꝑfatis supradictis valerent ipe dns venditor p se
et eius heredes tenū id pro tempore, et hora summodi
venditionis facte fuisse, et esse donationis pure, mere,
liber, et irrevocabilis donationis, q̃ di inter vivos, et qua
nulla ingratitudinis causa vel offensa valeat revocari de
carta sciencia dedit, donauit, transtulit, cessit, et
mandauit ꝑfatis dnis emptoribus pro se, et suis quibuscumq;
stipulantibus, et recipientibus, ponens eos in locū suū, tra q. amo
suis suū) proprietarii, et veri possessores ipsarū rerū venditi-
tarū pro ut erant dicto dno venditori ante summam venditionem
et donationem, rerū. q̃ ut premittit ē sic facta dicta
donationis pte huius contractus, et pari tenoris dicenti
donationem ultra quingentos quingentos aureos factam, non
valer, et rescindi posse nisi solemni insinuatione mi-
nente, promittens quod ꝑfatus dns venditor p se, et eius
heredes, et cum obligatione omnium bonorum bonor mobilium, et immobi-
lium presentium, et futurorum, et reflectione damnorum omnium, et expen-
sarum, et esse ita interesse ꝑfatis dnis emptoribus pro se, et
nōiabus quibus sup. stipulantibus, et recipientibus de predictis rebus
venditis, vel parte ipsarū, vel aliqua eor sus, vel pertinen
aliqua rōne, vel causa litem questionem, inquietationem, aut
controversiam ipis dnis emptoribus, vel eor heredibus, aut cui
eius suū dare voluerint p se, et eius heredes, vel aliquā inter-
positam personā ullo tpore nō inferre, nec inferrenti aliquā

consensu, sed semp; dcas res vendere cū sibus
suis finibus, rationibus, et pertinentiis eisdem
eor bndibus, et cui vr sum dederint, vt dus
dare, quarentare, autorizare, disbrigare, expedire
manutenere ab oi homine, coll? vniuersitate, ecctia
gnaliq, dcasq vendicionem, traditionem, et donacionem
oibus; et singulis vt hoc instro inserris, et conpetes
firmar, ratar, grauar, et validar habeat, teneat, atten
et plenier obseruar, nigq contrafacer dicens, vel, in
posse, vel alios, aliqua ratione, vel ca, dolo, ingenio, ma
fraude. de iur, vel de facto sub pena dupli valoris ipar
vere vendite; secunda, q nunc valent, melpro cpta alia
plus valuerint, minus solidis q nq veronen p vi singulis
capitis suis contrae cur tip. promissa, qua solua
vel no ps in instrū, obligo vi ea clausa obtineant
perpetuū temporibq plenū roboris firmitatem, et in hunc
modū p tres vendito. vi nunciū Zenare dcas vare vendite
dare, et assignare p tres dies emptoribq aquarina Zeffa
s fam, qui est vel eor alterū in Cemera, et porte eor
ipar vere vendite ponere, et indicere corporale, qua
denq sic peractis de cet vendito ipos dnos emptores pro
et rebus q ibus tup. Stipulanter de dco pcauto manu propria
nuestrū, relaxant eis peradcū debitū p tas dat rem fide
litatis, ac promittens p se, et suis fidei
eisdem dnis emptoribq prose, et nris q ibus tup. sup
vi unū mer. postq ab eis, vel eor altera, vel eor heredū
facere registrū vestignar dcas res vendite in nom
p mi vi ex. partis, et d.d. dni dei gra s.te vidis aeq
q dignū, parte, et operam dat cum effectu, q ipos dnos parte
sue, et successorū suor, ac plibare sue aeq legem recte
nōis, ipos dnos emptores vel eor altera // aut cui ius
sum commiserint, de ipis rebus vendite, et pcauto ipso
debeat inuestir.

// aut eor, vides

signū + melchior filius q. magri baldassarij cyrurgici de ua
pub. imperiali aucte non. predictis bitus, et singulis
interfuit, et rogatus ea fideliter scripsi, et publicau;

1427. 13 Xbre - Ind.e 1.a Leg.te Vitale Miani investitura Frattina

1471

In Christi nõie Amen. anno D.ni mill.o Quadragessimo septimo Indc.ne quinta die 13.o decimo Novembris in Ven.a in domibus solite residentie infrascr.i Dñi Locumt.is Potestatis Leg.ti et Vicentinus S.ti Victore et Maynardis Vic.i filippus de Arlicinis Cap.s & Jo.es de Sussanis collaterales infrascr.i Mag.ci Dñi Locumtenentes restibus, alijs multis aliis vocat.s rog.s Comparuit coram Mag.co Dño Dñi. Vitale Miani P.F.J. Locumt.i & Antonio q. Francisci della frattina Cenuntiante spontee, et libere in manibus, pfati Mag.ci Dñi Locumt.is partem feudor.m q. Nastasini, nec non hereditatis dicti Nastasini, que pars feudor.m spectat et pertinet Ant.i dicti & Ant.o tam quã nepotum dicti Nastasini, ac etiã ejusdem legatar.m facti per dictum Nastasinum. ut dicebat & Antonius dicit et protestat dictus & Ant.s renuntians ac & Marquardus della frattina q. & Fulcomarij della frattina. supplicaverunt Eumdem prefatum Mag.cum Locumtenentem quat.s de dicta parte feudor.m ita renuntiatta que est quarta Pars feudor.m dicte frattine ipsis & marquardo universis legitimis et naturalibus filiis q. ser Antonii. renuntiantium. Magnis cum virtute dicto Nastasino. Ipse vero Mag.cus Dñs Locumt.s facta sibi renuntiatione per dictum & Antonium. quam nõie Ser.tis Duc.is Do. Ven.ti acceptavit supplicantibus d.is Ant.o et marquardo tam quã iustis et legitimis heredibus dicti Nastasini. eo tam quod dictus Nastasinus, modo ante renuntiationem predictam sepra scripta sua. Ant.s, et alios de dicta domo habuerunt tenuerunt annullavit et cassavit quod habebat in manibus legitime investitur. salvo jure Ser.tis Duc.is Venetiarum alterius quorumcumque personarum. Quibus sic peractis dictus Mag.cus Dñs Locumtenens mandavit fieri et scribi sibi petenti instrumentum quod Vassallus quilibet Dñi sui. in talibus predictis debet. et consuevit: mandavit pretatus Mag.cus Dñs Locumt.s michi not.o infrascripto. cujus cancellarius. quat.s de predictis omnibus eidem: & Marquardo pub.ce confitentem: instrumentum

Signum ✠

Ego Jo.s Le Tarsia de Iustinopoli pub.s auct.e not.s et fati Mag.ci Dñi Locumt.is Cancellarius eius mandato scripsi et pub.ce cavi.

Trattina

1402

In Christi nõe amẽ anno nativitatis eiusdẽ millesimo quadringentesimo secundo indictione septima die vigesima Decembris
mensis Januarij actũ in Castro portus naonis in logia Platee sub communis et consulũ prestantibus ac
nobilibus ac Providis Viris Magistro Simone filio q. Crispini de Crispinis de Ianua salariato dicti Communis portus naonis
1427. Io: Janua & Espano q. Manuel de Richeris de Portu naonis Cancellario ipsius & nuncio q. Communis de
Ianua & filios. de Flamma & Manelis q. Richomarij de la Cabana de portunino & mateo de
Portugnanino q. C. Petini & nicolao q. Francesci de Bracta de eodem in dicto portunaone
& Rolando nob. de portugnanino filio maiestris et Antonij Guidoni et aliis ad hec vocatis
et rogatis. etcetera plurimis. Stephe & Antonius q. Francisci della Frata de Genua nobiles
Viri & habitatores della predicta precibus et cum obligatione dictarum bonorum eorum et cuiuslibet
q. eorũ presentium fuerunt contenti et confessi et manifestum se habuisse et integre recepisse
a nob: Vdo q. Marquardo q. Palumarij della Grua. Renuntiãs exceptioni non numerate
confessionis, et contractus dicto. . . non sibi dicti et numerati tempore huius contractus
ch. et mutui alterius legis ac iuris auxilio tam canonici quã civilis per se et eius heredes q.
est fienda. Iurãs tactis q. est proquã rum pupilli, et considerãtes ut dicto . . . pertinuerit bona
et possessiones infrascripta. prout quilibet eorum d. Stephi et heredes dicti
dicti & nastasiũ. eidem & Marquardo emendi vendendi et acquirendi pro se suis
heredibus. dicti vendidit et tradidit. Et primo totã portionem castellarij della Grua
tangentem dicti quondã & nastasiũ et per eius posteros tempore mille cum tota parte
sua burgi ac cũ tota dominij gentibus et iurisdictionibus dicti olim & nastasiũ tangentibus
et dicta sua parte Castellarij della Grua spectãtibus, et pertinentibus eis ac eũ dominis
bus. . . Item & nastasijus. et eius parte dicti castellarij pertinentibus eis: Item unũ
terrenũ. vocatus la Bureal situ in pertinentijs dicti Castri Dicti recepit et Castrum
& Joane Bolam; Item unũ situ in pertinentijs predictis. Olim & Anastasij; Item duos
campos. sitos in dicto loco iusta Braitã ipsius Antonij Item unã affictũ et censũ debitũ
& heredes q. Loisij. della Grua Lendorby olim dicti & Anastasij. et for. & unã Auenne cum
cũ dominio milei & duo; Item alios tres campos pariter sitos iusta Donealis dicti
& Ant. Item unũ terrenũ situ in pertinentijs predictis vocatus la Bitalla alior recepit & Pa-
mariũ potestatis; Item unã Braitã sitam eundo ad Villatã Sancti Fabiani. . . Com-
bat: Item unũ alium terrenũ situm eundo ad Sanctum Nicolaum tantũ Castrum & Com
bat: Item unũ alium terrenũ dictum situ in Villata Sancti recepit per ejusdem
& Danielis de Sottamulin Item unã terrenũ in Braitam dicti recepit per Padoanum
della Vallis grossũ: Item unũ alium terrenũ dictum recepit & municã Nicolai de Luch
Item terrenũ. recepit dictus & Pasqualinus della Vicla: Item unã terrenũ infrabna imp
recepit per candidũ de Borc Item unũ alium terrenũ situ in Braitam dominij in loco
Crucis: Item Vnũ alium terrenũ Recepit & Joane Grossi: Item unã alium terrenũ.
situ in medium. recepit per Antonij nicolusij Item: Domũ in Portã situ in medio
Item quatuor pecias terrarum que fuerunt olim & Leonardo dicti Frate Item unã
terrenũ in Camino. alias recepit & Michaelis Item unũ terrenũ alias recepit &
dicti. Item medietatem molendini de Stagnimbec Item medietatem domorum cal

penes pinu de stagnumbee Item unú in Blesida olim rectú per Tenar di Item
unú tornú rectú dictú per Petrú Bare · Item unú aficú ∳petuale duoz ducatoz aur
Galinaz duaz ∳patulaz uncias que aficú solui Daniele Zuccolini : Item in chiuis unú
tornú dictú rectú per matheú de Ruglim Item unú tornú rectú per Tulmu
Tolla Item omne Ius ∳spectans dicto olim ∳ Anastasio, de cuius pedis in chiuis
Item in arano Ghú tornú rectú per Liuitis Item in alta Tolla unú tornú rectú
olim ∳ Laurb dollifan Ius Item unú aficú ∳petuale libras sol. quatuor Galinar
duaz uncias ∳patulz que aficú solui dicto Laurb de Tos. super certis tornej Item
unú tornú · in Laurnaglia rectú ∳ Hacentinú scluesch : Item in carbolon unú
tornú Laború per Laurb . . . Item unú aliud tornú Ghú rectú per Tenar mú
Item in murez iuxe rectú per Laurb culusq; Item in Blesina quartú partem
aliquez tornez quem uocabant Dneales Item in spedacerta unú huellú brú
Laború quod dictú . . Item in annons. medietatis uncias nemoris cuscú neri
diana · Item unus nemus Iuxta scalumbee ultra aquam dictus Santas susana Item
medietatem uncias nemoris uocati Tagana Ghalbo Item unú Mulenarellú cue sedime
in Blesina et stagnumbee Item ∜ partem uncias nemoris. que fuit Tenar di Dlla
Fatt. ultra mellúnú iuxta nemus ∳ Antonij predicti · Item ∜ partem nemoris
dicti nest iuxe . . Item . . . duaz Villaz infrascriptú et spali maior : Item
nemus dicti Barcú cuis pertinentijs Item ∜ partem nemoris uocata Tac di Lugl
Item ∜ partem uncias nemoris Tacta Tabu Susana: Item medietatem nemoris
dicti Bor dcti Bonn Item medietatem nemoris uocati Le Brunstade · Item med
ietatem ortiuz terrenez siuz infra Santa Susana et Bor dcti Bonn Item ∜
partem uncias nemoris dicti sitj post Ecclesia Sancti michaelis de quantum ha
cu domibus sedimib⁹ hortis campis pratis siluis nemoribus cuijs cumitij ingres
sottatis pescationibus alueare hij uenationibus et omnibus ac singulis alijs Iuribus
pertinentibus et pertinentijs ad dicta bona terrena : uel aliquid predictoz tú d Iurú qú de
facto et cú omnibus singulis que dicta bona et pma iura et huella uendita et que quomis
modo olim ∳ Anastasij habere super ea, seu infra se in integrú ouz hab ad one uertute
boni Titoris comodo et utilitatis ipse uenditoris dicto Egregio nóe seu dicto ∳ Anastasio
et dictis terrenis et bonis uendicij quoquomodo spectantibus, et pertinentibus ad dicta
bona tú de iurú qú de facto · ad habendú tenendú et pfruendú donandú alienandú
permutandú uolendú pro anima et comodo uidelicú de et quod quid dicto ∳ nom
quem de emptori et suis heredibus alienis placuerit perpetuú faciendú sine contradicto
dicti ∳ Antonij et suoz Heredú · et cuiuscunq alterius pone soluendo Tenera et fationes
et quas solutus eras facere tres Patri nostro olim · ∳ Anastasius · ∳ dicti Castilarú bonis
bonis et terrenis et ad dicta pars castilarij dominij et uarisdictionis bona et terrena
plus ualerent pretio predicto tenet illud plus dicto ∳ Antonius per se et Heres Egre
dos titulo donationis qué dicetur inter eiuoz que nulla ingratitudinis causa uel offensa
reuocari possit Donatio ∳ Monquor do ebdo pretio sti palumi et recipienti pro se suisq

heredibus aut cui vel quibus hoc ius suū dare voluerit constituet dictus venditor. Ze presens
nouū emptorys. ꝓmittens vel quas possidens dictam domū et huīs vendita donec ipse venditor
emptor dictorū bonorū tenuta et corporalē possessiū acquirat quam acquirendi et in ze
sua propia autoritate deveniendi deinceps eisdē emptori licentiā. omnimodo cū cautelis
atque dēdi promettens q dictus Anto⁹ venditor ꝑ se et suos heredes et cā obligat.
omnia suorū bonorū. etc. - Omissis clausulis.

Ego Bertūdus. & Antonij de crocetys de Vēno pub: Imperiali autoritate nōtr et comissio-
nē michi facta ꝑ magīcū et Generosū Virū Dnū Leonem Pasqualigo Dignissimū.
ꝓr nostrū Illmū & Venetiarū Patrē fm̄ July Loc⁹. ꝓr ut inueni in notis et pro-
colis & precata filetini de Vēno nūc ad ons vel mandans qd̄ tenū habeat vel
Varier intēdat ꝓsens instrumētū ꝑtineāt me Eāe publicū formā red̄ ꝑ Signo
nōtr et nomīs meis consuetis in [illegible] in testimoniū omniū ꝑmissorū ——

1458

In Xpi nomie amen. anno Dñi millmo quadringmo quinquagmo nono, Jnde. septima, die lunæ 17 mis Octobris. Vtini in camera audientiæ mag. D. Locatis infrascti, pntibus & odonico de strassoldo cap.o Belgradi, & urbano de Brunalochis not.o, et cive Utini, & Augustino de Annabenis vice cap.o mag. D. locatis infrascti. coram mag.co et Clar.mo dno Leonardo contareno dig.mo Locumt.o pro Jon Julij comparuit & Eprous de cignotis civis Utini, et Exposuit, q alis in millmo quadringmo, quad.mo octauo, Jnde. die vi maij & mag., et Clar.m D. Andream Bernardo tunc locumt.m pro Jon Julij ipse Jnvestitus fuit de infrascts bonis positis in capitaneatu sapplumbergi & libris quinquaginta solidor singulo anno ut in ipso instro locationis continetur, quod Jnstrum initiatum fuit, quia tunc debebat diuro pro L quinquaginta, dict tm p L triginta in anno, & quo minus potuit suu Jnvestitum in publicam formam reddere, et q vigor dicti Jnvestituræ positus fuit in tenutam, et corporalem possessionem omnium infrascts bonor, ut apparet manu & Gabrielis angusciola de cimentia cancellarij tunc mag.ci D. Justin Barbaro locumtenentis pro Jon July sub die xv. mis July 1448. Jnde. di., et deinde p mag.m D. Nicolaum contareno tunc locumt.m pro Jon July declaratum est, q de ipsis bonis dnus Eprous debeat solvere L 1ta de affictu annuatim pro tinella, ut apparet manu & fo.s Bernardj de Cimone can.i mag. D. locatis subscr. sub die 17 supts 1485., et qua omia Jnstrumenta Jdicta produxit, et institit, q ad hoc ut ipse possit investituram suam in publicam formam civis mag.d velit ipsum de nono Jnvestire nomie Jll.mi Duc. D. venetj vt de omnibus, et singulis infrascts bonis pro tinella Utinj

solvendo annuatim 1 quinquaginta sol̃ ꝙ qua Cop̃
sitionẽ Jnhibitta, et attenta fide, ac devotione ipsius
& Cp̃ron̄ erga sedem Jll̃m dnm̃ nr̃m, mihi &
omnibus, et singulis infr̃is sup̃is, matura deliberatione
ꝓhabita, cum & Cp̃ron̄ ꝑtem, et acceptantem pro se
et hæredibus, ac successoribus suis vide Jll̃m & ꝺ̃ no
in infrascr̃is bonis positis, ꝛ capitaneatu sop̃tum
bergi solemniter instituit, Jnc̃ Cinelli Sp̃ri sol
nendo annuatim 1 s. o. camerę nr̃æ dn̄. eidem
dedit, atq; concessit ad habendum, tenendum
cr̃m et possidendum, et quicquid sibi, suisq; hæredibus
placuit Jaiendum ꝛ domodo ipse & Cp̃ron̄
tenatur, et debeat ipsa bona meliorare, et non
peiorare, et ea tueri, nec alienare possit alicui
sine speciali, et Cp̃ri sacri mag. dn̄ꝛ Coñ
tentiũ, qui pro tempore erunt, et eidem suo, et
p̃ti conductori pro quibus omnibus, et singulis
attendendis suf̃ta partes obligarunt nr̃

Terrena sub̃ta ista ri

Jn campis Castaldię sop̃tumbrgi

Vnum terrenum rectum & Marum de campes solitum sol
uere, ut in libro Castaldię apparet uini congia tria
denarios sexaginta quattuor, gallũ duas

Predictus marcus solvit ꝑ terreno vocato el Rol Jn
sb̃ unum, arenę sb̃ duo, mihi ꝑticam unam, denarios
triginta sex, gallinam unam,

Jb̃ solvit ꝑ terreno, quod fuit olim Jntonatij Sin̄ ꝑ
duo, arenę pis. duo, mihi pis. unus cum dimidio,
denarios novem, gallinam mediam,

Jb̃ solvit ꝑ terreno ministrij denarios novem,

Jb̃ solvit ꝑ uno baiulo decimę ꝑtis, et uini, gallinę
quinq, denarios duos cum dimidio

Gabriel soluebat p̃ bobum p̃ tenens ministrij 16.
Idē p̃ tenens Duc Sancti soluit vinj congia duo cum
dimidio.
Idē p̃ tenens Junii vinj congius unus cum dimidio
Idē pro baiulio capræ vinj congius medius.
Idē soluit pro tenens quod fuit Zobi stinl, Jnsti
ch unum, anend ch unus, milei ch unus, vinj
congia duo, gallinam nedian
Et pro prædictis omnibus assitibus ipse
Ch tenens soluit tñ tenetur 1 s o. at sup
p̃ quos Judices

Joannes Petrus de Aur

primus Jnstitutionum Ex libris
communibus Dnctan Galeatius
Asinius nuncupatis illius subditus et fidelis

In Christi Nomine Amen Anno D.ni Millesimo quadringen-
tuagesimo secundo Indictione quintadecima, Die Decimonono
Septembris sub Lobia Vtini, presentibus Strano et Sp. Docronibus
D. franco de Strassoldo, D. franco Maniolo & Ant.o Not.o
de Sancto Daniele, et Petro Temperato, vocatis ad hec vocatis,
et rogatis, Coram Clarissimo et prestantissimo Dno Benedicto
Trevisano meritissimo fori Julij provicecomite dignissimo pro Ser.mo
Principe potentissimo Senatu Veneto Comparente Antonius q.
Antonij de Rosa, cum Sp. ff Doc. Dno Bernardino
Nicolai eius Advocato occasione sententiae latae per eius Mag.
Curiam super lite vertente inter Comunitatem Muscalesche Homi
nes Vna, et ipsum Antonium et alia sup. lite ratione Sandoli
transeundi sup. flumine Tulmenti ad passum de Rosa ad Sanctum
Vitum de qua declaratus fuit, et est q. ipse Ant.s de Rosa
possessor allegatus eiusdem rationis Sandoli ex Ducalis.mi Tempore
venerit ad videndum sui, et ad satisfaciendum omnibus expens in pti
hite factis, et ad se investiri faciendum de pheudo dicti Sandoli,
ac iure Sandoli ad uadum fulmeti apud Rosas ut in ea gli impo-
natur impositione secundum tenorem partis capte in excelso
Cons.o Rogatorum, et nunc ipse clarissimus Locumt. nomine
Ser.mi Duc. Do. dignat ipsum Antonium de Rosa, acceptare in
vasallum, et investire de ipso pheudo Sandoli de Rosa, pro se, et
filijs suis masculis tantum, et eo ligmine descendentis, et non
alio, prestito fidelitatis debito Juramento. Alias autem trasacto
tempore induo, et ipso Antonio non veniente nec per se investitura
supra, visis omnibus scripturis in pti. per eius deductis, et
auditis ipsis partibus, et tam verbo, quam in scriptis, et omnibus
melioribus, pti dicto Ant.o cum predicto ea[illegible] nunc pro ut
nunc declarat dictum Sandolum, et ius [illegible] vidue ecclesie
Aquilegien, et domus indebite, et male po[illegible] et detentum per
dictum Antonium de Rosa, et eius Auto[illegible] Devolutum
ad Cameram, et in Cameram Ill.mi. Do[illegible] Venetiarum,
et ea Confiscando Declaravit secundum [illegible] Vnde dict Ant.s
de Rosa videns, et intendens [illegible] in processu de
parte Camere Sancti Marci, Dicto [illegible] sive eius
transeundi Sandolum ad passum de Rosa ad Sanctum Vitum,
sup. flumine Fulmeti, esse pheudum rectum, et ligale

ecclesie Aquilarien, et consequenter N… volens ipse tanq̃ bonus, et fidelis Vassallus … sicut humiter, et gratia petijt, et supplic… dcum ut dignetur ipsum Antoniu… uestire dicto pheudo ut supra Narratu… Debitu fidelitatis Juramentu, et om… sua Mag. Visu fuerit, qui quide… ueniens, et clementer se habere cum dco … sequendo prenominatu parte dca sua ser… elitatis eundem Antoniu cum se gen… umitr requirent pro se, et filijs suis … tur Jnuestiuit dicto Sandolo, et in… in flumine fluenti, ime, recti, et legalis… ue no succedant, cum onere tamen solu… uare singulo anno in festo Natiuitat… ost libras tres parvor. censu, reserua… lio ime Nostri servi. &c. Sup inde, … ffatus Mag.us Dns Loc. imposuit sup… artiu, et literas Duc. Mandans &c. … et sigillo Sancti Marci obsignari.

… tu Jnayti Domin… … bona fide recogno… … pfato Mag.… … filijs masculis in… …, offerendo se pro… … tenimenta p… … Dns Loc. uolis… …, q uti igitur in… … instito sibi Jur… … ds fiscis constitu… … uis tm, et nd… … indoli tmsuehens… … uendi, ita q fem… … di in Comen sti… … Dni, ut loco dic… … o etiam quohbet… … ue quide censum… … so pfendo, ingon… … ris fien priuileg…

Sub clmo Dno … Locum ad car. … . Andreas Sanc… et Sigill…

Liber Jnuestitura… Benedicto Torrusson… in canc.a Viri et Nisti… eiusde Not.i ex…

Ep̃i nobis amen. Nos Benedictus Iuniano
p̃ Ser̃m et Ex̃cell. Dn̄. nr̄m Dn̄m Jon Julij
Ep̃i mutinen. gnalis. cum sit q̃ olim q̃ Christoforus de
Cignolis, et cuius haredes essent, et sint debitores
in ista camera Fiscali vtrij circa libras mille, ratione
Comitat̃ certor̃ Ronc̃or̃ ipsius camere positor̃
in villa campegli districtus soffumbergi cum suis
pertinentijs, quas hereditates q̃ ti, et alios titulos
cum certis aliis Ronis ad ipsos Roncos spectantib̃ q̃
et pertinentibus, et iam in desolationem, et Ruinam
tendent ad maximum damnum Ser̃mi Dn̄j nr̄j, et
Cur̃ q̃ diuersas vias, et modos querit̃ sit pro
latis factione ipsi camere tam q̃ nos, q̃ q̃ res-
sorz nos, et rep̃tus non fuisset modus, et ip̃
eor̃m mandator̃ Ser̃mi Dn̄i nr̄j Joni Jacimus de
pub̃m Juriantum tenor, de quibus supra cum Juribus, et
rationibus suis, cum onere solvendi annuatim so-
litum, et consuetum Comitat̃ libras quinquaginta col
in camera Sancti singulis annis tempore debito,
et Juxta seruat̃ hoc Jacobi plures mentus, et tabel-
lationes sub logia vtrij, et q̃ plateam q̃ Dominicanum
tubicinum q̃ plures, et diuersos dies, et menses, et
tabellatum Juxta assertum, et desuetum, et
nemo rep̃tus Juisset, qui manus q̃tius obtulerit, q̃ rob.
q̃ Marquardus filius q̃, et Clar̃mi Jur̃ doc. Dn̄j
citadinj della Scalina mandatar̃ tm̄ eiusdem Dn̄.
citadinj: qui obtulit suscipio mutuo ducatos tri-
gintaocto, et ita n̄ Dei nom̄ q̃fato q̃ Marquardo
recipienti nom̄ dicti Dn̄. citadinj eius pro tunc
tandum, aut cui, vel quibus ius tum dare vo-
luerit, et debeamus tanq̃ plus offerenti, q̃bus Rom
ozibus,
, et cum

ecclesie Aquileien, et consequenter, N.
volens ipse tanq̃ bonus, et fidelis Vassa
seu humiliter & gratia petijt, et supplic
ocum ut dignetur ipsum Antonium p se, e
ustie & dicto pheudo ut supra Narrat
Debitu fidelitatis Juramentu, et one
sua Mag. usu fuerit, qui guide
omigne, et clementer se habere cum dco
egnendo prominata parte dca sua sen
elitatis eundem Antoniu cotinue gen
umitr requirent pro se, et filijs
tr Jnuestiuit & dicto Sondolo, et in
in flumine fluenti, iure, recti, et legalis
u no succedant, cum onere femen soli
Marci singulo anno in festo Natiuitat
ost libras tres parvor & censu, reserua
rio iure Nostri Sermi Ducis. Suprade
fatus Mag^us dns Loc? imposuit sup
artiu, et literas Duc. Mandans &
sigillo Sancti Marci obsignari?

& libro Jnuestitura
Benedicto Sorrisor
in canc^a Vrbis existe
eiusde Not^s rec

In dei noie amen. Anno Dñi Millesimo Ducentesimo
Lxxxmo, et Tertio die veneris vltimo mensis Julij in
Indictione Septima ignabis cum sit qdolim q Christoforus de
Cignottis, ob cuius bona deuenit et sint debitories
in ista camera Fiscali vtrij circa libras mille, ratione
Censuum certos Redditus ipsius camere positos
in villa campegli districtus soffumberij cum suis
pertinentijs, quos Lucrez q Sr. et alios tenentes
cum certis aliis Redditis de ipsos Reditus spectantibz
et pertinentibus, et iam in desolationem et Ruinam
tendentes ad maximum damnum Ser mi Dñi nri, et
Curie q diuersas vias, et modos quelibet sit pro
satisfactione ipsi camere tam q nos, q q q pres-
sorum nos, et regibus non fuisset modus, et ab
eorum mandatorz Ser mi Do. nri pro Jerimus de
pubblo Jnantum bona, de quibus supra cum Juribus, et
rationibus suis, cum onere solvendi annuatim so-
litum; et constitutum Ciuilla libras quinquaginta sol.
in camera q marii singulis annis tempore debito,
et Jnstent sup hoc Jacobo plures mentes, et subha-
tiones sub logia vtrij, et q platea q Damianum
tubicinum q plures, et diuersos dies, et menses, et
subhastatum Jnterp assumpsit, et desuper fuit,
nemo ofbus Jnterp, qui maius q plus obtulerit, q rob. 5
q Marquardus Julius sq, et Clar mi Jnr. hoc. Dñi
citadini della Scalina mandat tm eiusdem Do.
citadini: cui obtulit suscepto in carta Ducatos tri-
gintaocto, et ita in dei noie q stato q Marquardo
recipienti noie dicti Do. citadini eius pis hon.e
landum, aut cui, vel quibus iuris sui dare voluerit
et liberauimus tang plus offerenti, q bos Rom
oribus,
, et cum

cum Juribus, et pertinentiis suis, et bonis ad ipsos
vendros spectantibus, et pertinentibus, quos, et q
idem S. Christof Eques, et eius Eredes tenebant, et
possidebant pro duc trigintaocto, cum onere Colu
in camera S. Marci solvendum, et contento Cundu
pensionum vz Librar quinquaginta soldi in anno
pro debito, Ita q deinceps Petrus de Cibadinis
dictor Roncor, et Bonor cum Juribus, et pertinen
suis possit ante purpia tenutam accipere, et co
pralem possessionem intrare, et retinere, de quib
omnibus prs Jurium Justum Instrumn, et sigillo C
Marci ny regiminis validari vz
Actum sub Logia Utinj: pritibus Sp. viris S Fran
della turre, S Thomasio de consortibus Sp. Fi, S
Dojmo de collonto testibus, et aliis sub milln
quadringmo octuagmo secundo, Ind dr. die Decim
now mensis Julij.

1483. Ind prima, die vero maij - Actum Utinj in Cogn
palatij eors, pritibus nob. viris S Roma S Fres
et S Joanne Benedicto cunibus Utinen testibus v
Jdig nig S. Alexander valerio dig.mus Vesanum
patria ad abundantiam cautillam, et securitatem
Spati Sp. dr. Cibadinj della Fratina sic requirun
et Intervenientis confessus fuit sabbatis, et re
cepisse a Sp. Sr dor. Dno Cibadino della Fratina
Ducatos trigintaocto, causa et ocare sup. emptio
de qua Decimo recepisse Petrus Dnus Vesanus
dicit constare a Libris autenticis camere Fiscalis

Dempsanto Galeatius ac
not Cancr, subscr et

1504.

In Xpi nomine amen. anno ab ipsius natiuitate millo cinquentesimo quarto indictione 7ma, die vero xijmo quarto mensis septembris. Actum in castro Utini in camera audientie positibus Mco. do. Franco de Simeonibus canto, et Mco. do. Jacobo de ponte secretario infrascripti Clmi do. Loctis et Mco. Hieronymo pictore de Padua Utini habitante testibus vocatis, et Rogatis. Ibiq mag., et Exs do. Andree Calcinus Jllmi, et Eccmi Duc. do. Venetij vicem Gerentis Joannis Antonij Locumtenentis Digmus, accepta renuntia Suae Mag. sponte facta et Egr. Romam Tanearum notarium, et curatorum presentium de quodam terreno et Marci de Jnimis capitaneatus Cassumbergi hactenus tento, et recognito et ipsum Romam, sito in pertinentiis campilei intra suos confines, pro quo annuatim soluitur camerae libras quatuordecim cum dimidia, attento quod non habebat modum habitum tenendi ipsum terrenum vltenius et solvendi dicto affictu, et Instantia dicti Romae requirentis de ipso terreno, et Jnimis quibuscumque ipsi terreno spectantibus Jnuestiri nob. et Nobilium de Nobilibus ciuum ciuitatis Austriae ibi presentium, et vita humili et supplicantis cum affictu solito, et consueto volens pro vtili desiderio satisfacere vice, et nomine Jllmi Duc. do. Venetij tunc et Nobilium coram se Jlustris genibus constitutum cum illis affictu, onere, honoribus vtilitatibus, commodis, et eminentijs, et cum illis modis, et conditionibus, cum quibus dictus Romas dictum terrenum hactenus tenuit, et possedit, pro se, et filijs, ac hendibus suis deuote recipientem et annuli Jmpositionem in Jllius digitum solemniter, ac legme Jnuestiuit de dicto terreno cum terris, campis, pratis, siluis, nemoribus, Jnimis, habentijs, et pertinentijs suis, et cum

onem melioranda dictum bonorum / Calus Sempr
Junr Jltm die . do . veneb, et quarumcunq; do-
nac, in cuius quidem rei fidem pntem publicam
scriptuam dd Jnstrumz manuu Jieri Jussit

Et actis Camd Ctis Galla-
tius affinius illius noh P. Celsi
tubb, et sigillarib

In supplicationibus g euangelista sancta, et g trado comestabile ad
porta. Cujgnano, habentibus et possidentibus quoddam terreni
q eos recognitu a / camera phiscali, dimidiu pro pp sim
in primen villa montani, vr ostat p̃scriptore privilegio
dici xv. ms martij. 1503 penes dictos supplicantes existen pro q
solvere teneat annuatim gastaldie Cividalis austrie p̃sentis
Clade, et attento q p̃ d. no: et camera phiscalis ipi
no patet aliqd detrimentu, q Comoditate ipsoz supplicantiu:
N-ag. et cl. mus. d. Andreas Lauredanus p g. mo senatu veneto
prie foriulij locumtenens decreuit q ptibi supplicantes decetero
solvere teneant et debeant juxta ordinu in p̃sentia numerata
et limitato pacto vt supra, juxta consuetudine prie in primitijs
obligatum et p.
Jtem. ptibi unu cu dimidio ad mensura aspruli libr quinq sol. octo
Jtem duenne ptibi unu cu dimidio ad mensura ut s libr duas sol xxx
Jtem fabe pisinale unu cu dimidio libr: o. sol duodecim cu dimidio
Jtem milij pisinalis quattuor cum dimidio libr una sol: septe
Jtem dimidia urnia vini et congia quattuor libr nouem sol. quindecim
Jtem pro collectis libr una sol: nouem
Jtem dimidia spalla porcina, et gallina una, cum ouis duob
libr una sol. duos ex.

Tstib sp: Jurisconsulto d. Lodouico Arrighino cap, et mro. paduano
Comitione testibus et. In Camera Cubiculari cl. mi dni Comitis
ptibi: que ibi presentib ptibi jurat in toto libr viginti sex
vij nostrum x pp, et mandauit scribi hec. de ptmissis ad
sp. d. gastaldione Cividalis austrie vt apparet debeat in libris
suis pariter ptibus.

1. 9. verbum nocet. et cond comite
nimi ex. ms ptim ex libro extraordinario.
sub regimine. g cl. mi dni andree lau
dim decani prie foriulij dig. mi et
et in pti sigillo dicti nostri mag

Memoria a suo fr.llo M.o Gio. Alessandro
Circha a tutti li conti

Sopra il tutto mi dia di avanzo [illegible] esso allo
Fratina et sarà saldato da ogni [illegible] mi dando
quel tanto mi a dato sopra i [illegible]
Et sono Gio. Alessandro di mia mano

In quanto alla possessione bin [illegible] ho
in tutti li modi fo cui mi mischi occasione di Giud
masaro mi dia di assistenza et sia satisfatione, ma
sopra il tutto Es cui paghi et mi andira molto
d'utile si come mi dando sopra il mio Libro. Et
no[n] q.do occasione di darli sfastio un siquistro
Et sotto compiti quella fazitta [illegible] cui, mi do hauto
hauuto [illegible] Et sarà, Et da quel q.do giuro
ano passato duc.to 20 circha

In quanto al masaro mi dia Fatina [illegible]
gerti fo mando conto. Et sarà pagato [illegible]
mia Guona Cossa [illegible] da Conto, Et sarà
fatto una sententia volunteria, Et sarà fatto
un siquistro [illegible] come anche [illegible]
o casa mia fatto da altri

Manda a dire al S.r gossario mio Cognato
[illegible] Cuoi.

Li Altri libri Codanti:
[illegible] Et mi auuendo Es
[illegible] Et sandi quatro, Et da quel q.do giuro
sogata da [illegible] ho hauto
ano passato duc.to 20 circha

Jati sempre auisato di pagare il mio sudi
ascire senza pena

Sara buona cosa far li conti al primo
et farti fare li suoi pieni

mandarti doi orni del migliore vino ti sia in
Cantina a madona et mandarò co ogni sorti di
buona custodia Es no sii falsificato

ti ricordo sopra il tutto et p quanto stimi a
Caro la amicitia mia da poi Es mi scrivi
Strade mi ha domandata la Chiave della Colombara
p chi mai cimisti Ali no sauisti qualche cosa a torno
a detta colombara et la Chiave sia sempre apresso
a noi et si ello studio mi manda a domandare
Colombini datigrimi, et digratia mandatimi spesso
a madona

Et occorendo cosa alcuna a mia madre
Babi sempre tuto quello potrai et anche
ti prego voglia mi ricordi qui a udini ogni
mese o al manco ogni mese i mezo una
uolta et auisarmi dello istesso, et di gratia
scriuendomi piu tosto indrizzarli in casa della
S.ra Caualiera Ordini, ma fati Es tutti cari
fratelli

Nota, che la Cariga de Stanz di dug. 6. el si roveria fin
In quella di Rosa sono Stanghe 4.
quei de Bernardin de Rad
Nicolò Traccarello p dug
Item li Traccarelli Stanga
Li Beri di so vidisso per
Li Cenolatij di so vida
è prima (?) mendua al
dug. 6. come. apar in
Il Rovo di codrigo è fin

ollveda regnula per Maiorin paga
Stara .x. galline, el. cafom.

ello per dug. 60. Stanga mezza
. Stangha mezza.

100. Stanga una
ga una, ch una Graida, la qual
n de Iust Iulian de Glaunich
imenn in mar de quel di Glaunich,
torla.

—2

Discorso, e scritture sopra la Barca di Rosa.

S. Hilarion prima
il Passo di
Rosa

talhora parmi, che'l viva della memoria di mio padre vinta io sia dal gra-
gnato Gaglio passo essendo ch'io non siano delli Duchi di Arco Imperiali
soli chiamati, e li discendenti di essi con transferito titolo regio feriti
& Honorati molte volte, e come dal gra. agnato di Gaglio
vedo il Diuino con piccola effigie della Sophia di Gesù Sa
ulensioni della Croce pende [illegible] di Gerusalemme
essendo io per esprimer delli vniversali misterij Imperio.

Il Sig. Hilarion
[illegible]
[illegible]
[illegible]
[illegible]

In contrario [illegible] [illegible] [illegible] non vuole pregare
Si [illegible] Honor seducimus
Si dopo di me lo parirà [illegible] altri agnati [illegible]
[illegible] [illegible] [illegible]

Così confirmano il Sr Cornelio F.
Così il Sr Julio Aroma
Vis. considerava egli come soi essendo chiaro
[illegible] [illegible] [illegible]
fra Gilogno sempre sicuramente [illegible]

in manibus suis Mag.ci Lada q. Bortholussii, et Gabrielem franc.
et Elisi. q. Jois Anto. Bertholussi de villa Rosa, necnon q.
Marcum q. Vidonis Pagatini de eodem loco curatorem Elisi. q.
Laca Franc.i dicti q. Bertholussi, et Gabrielis, de quibus ipsum reni-
ciebat in eis specialiter jus Sandulo Rosa existenti super
Villanento, et instanter de supplicabat de ipsis quibus per eius
Mag. mag.tum Nob. Polidorum a Fracina sibi presentem
cui dicta cessa jura de cesserunt virtute Investiture eius
autorum confecta 16 1482 Ind.e 13. die 17. septembris,
ut de ipsa cessione idem Fidem fecit & Mag.cus Jacobus nots
visis constare manu p. Volens satisfacere eius instanti
requisitioni, ac supplicationi, auctoritate Magistratus sui nos
ser.mi Do: Jo: per se, Predecessores suos, eundem Mag.cum Pol-
coram eius Mag.to Consilio Elexis constitutus et pro se; ac he
redibus suis recipit per annulu in illius digito Impositum
de ipsis quibus, et ipsa cessis dexignis Investitis, sic
habendus, tenendus cum omnibus et singulis quibus, hac
et pertinentiis eisdem quibus, cessis, affectationibus, et pertin
entibus, Decimis, et aliis honoribus, et oneribus et Debi
tum onere solvendi prout consuetum, pro rata dictus quibus
Ipsius eidem Dño Polidoro debito Juramento fidelitatis, et
vassalagii, salvo tamen semper jure Ducatus ser.mi Dominij nr
Venetiarum, ac quarumcumque alienacionum, Mandans de premissis publicum
confici Documentum alio maiori Dimi Basani corroborandum

Sigillum Dimi Marci

in libro Investiturarum sub Cl.mo Dño
Roma Cancellario Lo.co existen in
Cancell.a Ultimi And.a Sarac.i eiusdem not.i
mu.t et rogati

In Christi nomine amen. Anno Nativitatis eiusdem mille
quingentesimo quadragesimo, indictione quartadecima, die
Veneris vigesimo secundo octobris. Actum Venetiis, in burgo fori
in studio domus infrascripti O. emptoris: presentibus ibidem Sebastiano de
q. Joannis Angeli de quadernis et Bartholomeo q. Petri Salerno
de Cadoreto pratis testibus Sacris, vocatis, et rogatis. Ego Leo
nardus q. Dnici nomine suo, et Guarnerii eius fratris, a quo
ipse, et infrascripti eius consortes Dixerunt habere commissione
et pro quo de rato promisit in propriis bonis, obligando q. Leo

d

In Xristi nomine, amen. Anno ab eius Natiuitate millesimo quingentesimo decimonono, indictione septima, die uero uigesimosecunda mensis Decembris. Actum in villa Ramuselli in domo infrascripti emptoris, uidelicet in stufa, presentibus nob. uiro Dño Joanne q. nob. D. de Sbruiauisca, et egregio Joanne Polegio, q. Ø Jacobi, ac Alexio Ø Petriantonij de Colossijs notarijs de Ceruio testibus ad hec specialiter uocatis, et rogatis. Jdcirco cum Joanne q. Antonij Pe[illegible] Carrij de villa Rosae, B[illegible]olussius, et Gabriel eius filij Decler[illegible] ac uendidering Ø Vinc[illegible] Ramuselli q. Odorici, ac Odorico suo [illegible] fori Vnam quartam [illegible] Taiedi, et stange Carri de rosa [illegible] preterio Lucaroy, ad[illegible]rsando, ac eius cum Oratione duos du[illegible] eius Grouo fatet in [illegible]mento notato manu mei Cancellarij [illegible] quibus Ø Xristi nomine, et [illegible] post confessionem [illegible] predicti Ø Vitus, ac [illegible] iens eius nepos ex [illegible] curare eius promiserunt [illegible] et iure, ac nomine [illegible] nici, et per se, suosq; [illegible] ter retinendare, ac retondare [illegible] Joanni, Petrobussio [illegible] frieli presentibus et [illegible] filiis q. Lucae Ø[illegible] Joanni, et Sorediis eius pro [illegible] presentis, uidelicet pro [illegible] tantum ipsius, et pro se ipsis, et non [illegible] alienand, et dan ipsis [illegible] partem stangae et Taiedi, et [illegible] Taiedum alijs, et non [illegible] pecunijs, sed eius propijs pecunijs [illegible] non aliter, neq; alio mo[illegible] et sibi, ac Sorediis eius facere Instrum[illegible] nendum retinendationis [illegible] clausulis, a Jure requisitis, et [illegible] conditionibus supradictis [illegible] licitet, q pro se ipsis, et non causa alijs [illegible] obligand, et alienand, et [illegible] eius propijs pecunijs, pur & [illegible] egerunt.

Actarij

Ego Joannes Petrus [illegible] Ø Nicolaus de Corbenaro pub[illegible] Imperiali auctoritate [illegible] eius, supradictis omnibus, ac singulis interfui una cum testibus [illegible] scripsi, et rogatus ea scribere, scripsi [illegible] et publicaui, signo, no[illegible] req; mei opposito consueto in premissorum [illegible] fidem, ac testimonium [illegible]

In Xristi nomine, amen. Anno ab eius Natiuitate millesimo quingentesimo tricesimo tertio, Jndictione [illegible] Februarij. Actum Vtini [illegible] Clarissimi Dñi Lodouici Pisani [illegible] Leonardo de Saraniaco [illegible] Vtini Regij, et Clarissimi Dñi [illegible] Dñi Venery Pan[illegible]

Anno ab eius Natiuitate millesimo quingentesimo tricesimo sexto, die uero Sabbati XV. mensis [illegible] in castro in camera publica infrascripti [illegible] Dñi Hieronimo de Perso, et Ø [illegible] de ciuitate Austriae residentibus, et aliis [illegible] Nicolaus Corbenaro pro seruitio [illegible] Ø Petri Jacobi Log[illegible] gratis, accepta Remissione

In Christi nomine amen. Anno Dñi Mill.mo quadring.mo octuag.mo
secundo indictione quintadecima, Die decimonono Septembris
sub Cabia Veteri, presentibus d. Dominico D. Franc.o de Rasoldo, Dñ
Franc.o Memmo, et Ant.o q. de Gr.o Daniele, et de Petro temperato
testibus ad hec vocatis, rogatis, Coràm Ill.mo et praestantissimo D.
Benedicto Tarvisano meritissimo fori Iudic. provincie presidente fre
ex.mo et prudentissimo patru Veneto Comparuit Antonius q. Bar-
tholussij de Rosa, cuius p. tit. Doct. Dño Bernardino Barbola eius
eius Advocato . . siccarione sententie late per eius curiam
sub die decimodecimo mens. presentis inter Cameram fiscalem Gr.
Marci ex una, et ipsi Antonium ex alia super iure, et ratione
Sandoli transeundi per flumine Tulmenti ad passum de Ro-
ad sanctum Vitum; bona declarata fuit, eius est, q. ipse Ant.o
de Rosa possessor alleg. ipsius rationis Sandoli congrissimi tem
pris venerit ad reddendum Iuri, et ad satisfaciendum omnibus
crebensis in presenti fascis, et ad se investiri faciendum de
pbendo dicti Sandoli, q. sandoli ad ratum Tulme
Rosam, inspexit ed nuv impositione secundum
pariis capture; s. Rogatorij; Ex nunc
Dñus Locumtenens Duc: Do: dignetur
Antonium de assalum, et investire de ipse
pbendo Sandoli, iura, et q. et filijs suis masculis tantum, ex
eo legitimè de et non aliter; p.tito fidelitatis
debito iuramento, de in transacto dicto triduo, et ipso
Am.o nó veniente investitura ut s. Visis omnibus
Scripturis in presenti deductis, et auditis ipsis partibus, et
tàm verbo, quàm in omnibus videndis, prd.e dicto An
cum p. dicto eius ad ex nunc, fuit ex tunc Declarat
dictum Sandolum, et doli esse pendum caducum Aqle
gien, et tanq. indè et male possessum, et detentum per
ipsum Antonium de et eius Autores esse devolutum ad
Cameram, et n. cam. Ill.mi Dñij nostri Venetiarum, et ità
Confiscando Declar recundum leges. Unde ider
Am.s de Rosa, videl intendens ex deductis in processu
pro parte camere Marci, dictum Sandolum, sine iure tunc
Sendi sandolum ad assu de Rosa ad sanctum Vitum super
flumine Tulmenti pbendum redd.m, et legale caducum
Aquileien, et confes tiùs nostri inclyti Dominij, Volens ipse
tanq. bonus, et fidel vassallus bonos fideles recognoscere, su
de Grata petijt, et plicavit p. Haec Mag.ca D. Locumt.is ut en
tur ipsum Antonium zo se, et filijs masculis investire de a.a, ut

ꝓbendo, ut supra narratum est, offerendo se prestare ei fidelitatis Juramentum, et onera conuenienna pro rata sua subire. Quidem Mag.cus D. Locum.s, nobilis et Clemens se Salere cum dicto Antonio, nomine Juris, exhibendo Procuratorem partem dictam, et sententiat, prestito per Juramento fidelitatis, eundem Antonium et genibus flexis constitutis humiliter requirentem pro se et filiis suis masculis natum, et nati, Investiri de dicto Sandolo, et iure ipsi tenore sendi in flumine Tri iure rendi, et legali[s] dicti, ita q[uo]d femine non succedan. Cum onere camere solvendi in camera S.ti Marci singulo anno in festo Natiuitatis p[ro]ximi ducati libras post libras mesa rore de censu, retento eius quolibet alio Jure nostri seu.m Do: superi. Quem quidem censum Petrus Ant. Dñus Locumtenens, retinet in super ipso ꝓbendo, ingressum, et Liberationem, nichil ꝓtendens de Jure Mandandi de ꝓdicto Leonis obligandi tantum Marci, et ꝓscripto nostro Duc libro Juramenti p[re]sentis Loci, ad Dei ꝓpe: in cancellaria Nostri existentis. Anno a Nat.e Dñi Millesimo Trecentesimo Sexagesimo Secundo Indictione Quinta.

Ego Benedictus Tonus

Lucij. Valentinus q. Nicolai Franci, et Leonardus q. Bernardi dicti
Lisi omnes consortes de familia Tractenellus de Rosa.
dicti Valentinus, et Leonardus q. Bernardi maiores annis vi-
ginti quinq, et iuredicti p sacra Dei euangelia in manibus mei
tabellionis scripturis nunq contravenire, infringere, vendicionis ratione
minoris ætatis, nec aliter, per se, et eorum suos, pretio, et
loco duc viginta in ratione Gray sex, et sol. quatuor pro duc.
habitis, hoc modo, vz. Idem Leonardus q. Dnia Sabine duc
viginti in rob. contratis, computatis staris quatuor frumenti, et
libris quadraginta unco solidis sexdecim, in quibus eidem D.
Polydoro ipse, et fratres tenebantur pro affictibus preteritis, et
alijs nec Sabuerunt duc decem comentarios libris undecim
et sol. sexdecim, in quibus infrascr D. empori tenebantur pro
affictibus preteritis per eos debitis, et non solutis, et pretio staria
duor frumenti per eos debitis ab infrascr D. emptore, remi-
tiones concessionis [illegible] se, et eorum suos, et successores
Dederunt, vendiderunt, [illegible]emunt, et renunciarunt Nob. viro D.
Polydoro ex Dnis [illegible] nobilibus della Fratina ibidem presti, emdi,
et recipienti pro se, et suis suisq successoribus, omnia,
et singula eorum jura, et actiones reales, et personales, quas, et quam
idem Leonardus, et frater q. Dnia Tractanelli habent super
duabus portionibus de tribus unius stange, seu quarta parte
terre, et alij, omnia i.s. Valerius, et Leonardus habent ultra
super alia tertia parte dicte quarte stange, seu quarta
parte terre ad tragetum, seu transitum fluminis, et ultra
situm ville Rose, quam terra spectat eidem D. Polidoro, e
transitus, et locus tenendi ipsa terra, promeres dicto
D. Polydoro ibi presenti, et acceptanti, in loco, et universum
jus suum dicte quarte stange, seu quarte parte terre, ac
constituerunt eum procuratorem ut in rem propriam, ita q
deinceps idem D. Polydorus possit, et valeat dicti quorum
ut sic cessis agri sui, et gaudere, ac de eis ad libitum disponere
et omnimodas suas facere voluntatem, et omnia ea, quae dicti
consortes facere poterant ante huiusmodi cessionem, et
renunciationem sine contradictione, et impedimento dictorum consortum
vel alterius cuiuscq persone. Constituerunt se dicti vendi-
tores nomine dicti emptoris dictas quarte stangam, seu
quarte partem dicte terre, seu jura ut sic cessa possidere, ut

quasi, donec illius tenuta intravierit, et possessionem accepi
corporalem, quam accipiendi Promiserunt &c. et eam bona
del, et sub obligatione omnium suorum bonorum mobilium, et immo
bilium, presentium, et futurorum, Renunciando omnibus, et exceptio
bus juris, et facti, ac interesse, se solenniter obligedes eidem
Dño Polydoro emptori dicti pro se, de legitima emptione
et manutentione dicti juris in se cessisse contra quoscunq;
intendq; revocationem, cessionem, et omnia supradicta, et in
dicti instrumento contenta perpetuo habere rata, et grata,
et non contravenire, et se, vel alios alicuja ratione, vel de
dicere, vel de facto sub poena dupli.

Actum Rome in Curia Regia Imperiali auctoritate n
Cimi, et mandato dicti Dñi Imperialis Vicarii supradictum Instrumen
fuit publicatum, quo [illegible] fuit, scriptum, et se subscripsit ut
vidit.

In Christi nomine Amen. Anno ab ipsius Nativitate
millesimo quingentesimo septuagesimo primo, Indict. quar
tadecima, Die Lunæ decimaseptima mensis Decembris.
Actum in Civitate Corneti Diœc. ubi Curia dicti Loci, presentibus
presentibus infrascriptis. Personaliter constituti Joannes Dami
nicus, et Stephanus Antonij Pauli illius filij
Antonij Bonifacij de Villa Rosa sponte, et libere &c. et
Sanctes, et successores suos, ac omni meliori modo, via, jure, ac
forma, quibus magis et melius scierunt, et potuerunt, Dede
cesserunt, et transtulerunt &c. Magnino q. Joannis
Decani de Cauria presenti, et acceptanti pro se, Sanctis, et Suc
cessoribus suis omnia et quascunq; Jura, et actiones suas, quæ, et
quas ipsi Fratres habent, seu quomodolibet habere possent
de, in, et super Quarum Rosæ positas infra Territorium
predictæ ipsius Villæ Rosæ, nec non jus, et jura quibuscunq; bonis
campis, pratis, et curtinis de eorum finibus extis, et positis
in pertinentijs, et villa Rosæ infra quæ confinia. Spectan
et confinentes ipsi Fratres eundem Magninum
omne jus, actionem, et actiones suas bona procuratorem in rem
propriam, faciendi eidem Magnino libere donationem,
hinc

Ser.mo Prencipe, Sig.r Signora.

Cittadin della Fratina, fidelissimo vassallo di V. Sublimità, e discendente similmente da fidelissimi, come constarà per testimonio di publici documenti sino al felicissimo aquisto della patria, riverentemente supplica, che essendo stata data in feudo Retto e legale del 1482. la autorità della Barcha per passare al fiume del Tagliamento la rosa à san Vido à Antonio del q. Bortolusso di rosa, e soi fioli maschi soumente, e sauendola alienata, e i fioli di esso Ant.o soli chiamati à detto Feudo, e tutti li descendenti de essi non chiamati in ogni età, molte e molte volte è transferita non solamente di altra in altre famiglie di contadini, ma quello che è molto peggio, ancora in altre ville, Di modo che per essere ridotta in tante parte, e in si diuersi logi, molte volte essa Barcha si troua rotta con notabil pericolo, e danno di passaggieri, et di ogni condition di mercantia, che di quelle bande si conduce in questa Città, oltra che spandendo per montare il Tagliamento in molti rami, come spesse volte auiene, e tutti rami grossi, per non retardare, et per assecurare le persone, e le mercadanzie, sarebbe bisogno di più Barche. Non sauendosi li pretati descendenti in niun tempo, seruato essa autorità, ne sauendo animo al presente, per le vendite loro presenti delle vniuersali loro raggioni, per quelle più e più volte fatti indegni di essi conseguentemente più volte ex volunta in nostre Sublimità per le predette, et hora più che mai per la presente sua conscientia, si degnino far gratia di essa à lui, et descendenti suoi, che è uno di Compradori, e primo comprador legitimo delle vniuersali loro raggioni in essa e per natura capace di simil natura di Feudo retto e legale, con obligo nondimeno di dare à tutti i Compradori in Contadi prima che escano di possesso il precio integralmente che hauerano esborsato, e pigliare cò il consenso di V.re Sublimità l'investitura, con carigo di pagare in camera fiscale ogni anno tanto quello che per essa si paga con tutti li restanti, che fossero; Con la qual grazia si unirà questa autorità, e questo Feudo Beneficio vniuersale, e in persone nobili e fidelissimi di V.re Maestà a esempio d'altri, così riuerentemente destinandose a piedi suoi.

1581.

Nota, che ne piacque a Venetia questa Resolutione presa ad vdienza, e esser termine di Giustitia, et non di Gratia. et consigliorono in Vitti delle cession 1533. conuegnir li posteriori, et ottenuto con essi, pigliar l'Investitura dalà, et venir all'istesso Dritto la Confirmatione, et non sarà difficile hauerla, essendo fatti indegni li Legitimi masculi, quando fussero chiamati, anzi espressamente che ne sono nell'Investitura 1482. predetta dice fra se et altri ne fin si estende.

Hora cuidevi cò l'occasio di questa petitiò dimandò mio e gl'altri offerendo il Dinaro bonis obtinir Ritornandomi

quæ dicitur inter vinos, quæ nulla ingratitudinis causa revocari
possit, omnis Juris & facti; Et hoc ideo fecerunt
& dicti Franc., quia ibidem fassi, et confessi fuerunt se plura
bona beneficia bona fide habuisse, et recepisse a dicto & Magnino
et in futurum speraverunt habere, et recipere ab eo. Et ulterius
urbanitate sua dictus Magninus promisit, et se obligavit &
et bona dicti ipsis Francis exhibuisse, et effectualiter numera
re ducatos decem ad festum Sancti Joannis. Sine ad prod. fest
S. Jacobi de mense Julii 1572. Et hoc ultra alia beneficia ut
ab eo recepta & ipsos Franc. Donantes, et constituentes
Francos cessionarios et procuratores ipsius & Magnini ve
ad possessionem et nunc ipsos Juris tanq. in re propria.
Promittentesq. omnia instrumenta in judicio contenta firma
rata, et grata habere, tenere, et observare, et contra non dic
facere, vel venire & se, vel alios aliqua ratione, ut cavet
de Jure, vel de facto, quæ sunt, quæsunq. ita et ea manutenere, et
observare. sub obligatione bonorum suorum omnium presentium, et
futurorum. Publicus Dominicus filius D. Jois de Gastaldis de
S. Vito, et Joes q. Alio. de Chiarsano habitatores S. Viti
testibus habitis, vocatis, et rogatis.

Et ego Jacobus Alexius filius q. D. Valentini
Antoniani Canali S. Viti publicus Notarius
authoritate mea missis interfui, eaq. rogatus in notas sumpsi
et publicavi. In quorum fidem me subscripsi et signo, et
nomine meis solitis. de more

Et ita cum pactis quibusq. de vendicando omnia bona, ac jura

Die Mercurij. sexta mensis Maij. 1573.

Actum in S. Vito Civ. Lib. in Cam. S. Viti, præsentibus D.
Prospero Rondo, et d. Jacobo Alesano notarijs S. Viti
testibus habitis, vocatis, et rogatis. Hoc cum sit, q. alias de
anno 1571. die 17. Xbris. Joannes Dominicus et Stephanus
Franc. q. Ant. Pauli illorum Jois Bapt. Bonsolatij de Rosa fece=
runt Donationem Juris Juris, ut apparet instr. rogato manu
mei notarij infrascripti, et cum in eodem Donationis instrumento
non fuerit facta mentio, q. & Magninus Donatarius in dicto

instrumento principatus nominatus possit iugare pactum redimendi, revendicare à quibuscunq; omnia, et singula sua, et bona, et actiones suas. Facta in pactis mei notarij personaliter constituti Ioannes Dominicus suprad. per se, et alios quos spectat, et pro tempore spectabit, confitentes in pallegato Donationis instrumento, sed illi addendo Dedit, et Donavit eidem pacto quocunq; redimendi à quacunq; persona omnia, et quecunq; sua, et bona sua, quod pro spectat, et quomodolibet spectare possent quavis de causa, et occasione pro, et nomine suo, et suis, et acceptando pro se, suis, et successoribus suis cum omnibus, clausulis contentis in pallegato Donationis instrumento, obligans ad hoc omnia bona sua, presentia, et

Die Veneris 13. mensis Maij. 1573.
In Cancellaria Civitatis.

Personaliter constitutus Angelo Cavarini del Gaio, et Leonardus Antonius Civitatis Castelli, ad infrascripta vocatus, et rogatus. Ibique suprad. q. Antonij Cani fecit pactum Dominicj, pro certo suprad. Donationis instrumento, et clausulis additionalibus de Redimendo quecunq; bona, mobilia, et immobilia quibuscunq; personis, ipsas in omnibus Laudando, et approbando, Vendendo, et Donando pro se, et Magnifico pro, et acceptando una cum sua quacunq; redimendi à quibuscunq; personis, obligans pro observatione premissorum omnia bona sua, presentia, et

Ottavij signum.

Premissis interfui ego Joes Alexius Antonianus Cancellarius, et notarius subscriptus Civitatis, et in hanc publicam formam edixi, et notis meis. In quorum fidem me de more subscripsi.

In Christi nomine, amen. 1575. Februario Pontificatus Gregorij Papæ XIII. anno tertio. Cum Dominus Marianellus de Rosa omnium cuiuscunq; venditionis Nob. Francisco Maretta unam responsionem Libellariæ pro ducatis centum ad 7. pro centenario sub omnibus pactis, et sub pœnis pro Camera Apostolica, et mandati manu q. Valentini Antoniani, et modo sit debitor annuæ quinq; pensionis Libellariæ scutorum de Lug. 35. et pro exactis pro eo de Lug. 15. qui ascendunt ad ducatos

150.

1587.

In Dei nomine. Tanno ~~ipsius~~ a natiuitate eiusdem domini millesimo quingentesimo octuagesimo septimo ~~ind.~~ quintadecima die vero mercurij quarto mensis Februarij. Actum Veron. in casino ex camera Andreae q. presbyteri Ioannis Bon Iohannis Antonij presentibus Nob: dno Lactantio de Lactantijs de Arimino et Ioanne Petro Venetis testibus habitis. Ego vidi Cornelius pro lect. huc: dni Veneti Petri fil. subscripti testis generali dignus. Cum quod Ioannes q. Matthei olim a Lacu Ioannis q. Danielis olim Nicolai a Lacu Lachin olim Nicolai Bruli Pilot de Villa pradi Vicentini comitatus Veronae quibus dedit q. Nicolaa eius absentes ad Cancellariam dni Pauli Bernardi olim Comitis pro lect. ac postea huc: dno Veneti d'anno ~~ipsius~~ 1580 ind. sexta die vero q. Ioannis fuit concessum d'duobus mansis hiedibus quantitatis campos triginta circa ~~m.c.~~ arationis et campos duos ~~m~~ arati siti in vicinia nuncupata Vicentini pradi Predominicanorum d'solis orientis ~~——~~ Ioannis q. Nicolai Lachin d'Villa Picarda nunc vero per heredes q. Martini Barbarij Veneti et nunc q. Ioannis Petri Venetis a meridie certa Vicinalis versus Comunia, ab occasu nunc campi et Pratta olim Nob. dd. Morandi Nicolai, et Lachin d'Villa Picarda nunc vero heredum q. Nob. dni Bernardini d'Villa Picarda et a montibus est Communia dict. Villa versus Racoria vel uxta alios suos veriores confines et dimensiones dict. duorum mansi partim occupantur et detinentur q. per Martinum per heres Martini pro vera pensione staria frumenti, Capitum Capitis d'sancto Vito et partim per heredes Nicolai Lachin et Comunia dict. Villa absq. alia recognitione, Deo relicta quos incidere in omnibus et quibuscumque dictis bonis domorum humilibus generibus, Clerici uniuersi Venetiarum quibus legis Angeris solum ex clausula generali et uniuersis, hoc inspecto maiestatis et postea quia ad quod dictus Petrus mouens ut fundus ad dict. ver. huc: dni Veneti et Ecclesiae Sancti Petri omnia que d'iure tenetur et fidelis et vasallus et homo ad homi in omnibus casibus et ~~q~~ quae expositione audita

et xenî inbeleeba huesbetura predicta ad ea q[uam] vij Arobarum
Clauss[ae] q[uae] d[icitu]r Locard: ad messa denunca predicta si ex q[uam] Cunda
Joanna ibidem petentem humiliter genibus flexis preces et hu
desibus meis consonbress mis requentem per anulli aur[i] impedi
in dies dignet hegnigra, et volentes enuestrich d[i]c antidictis
duobus marpis de mis hominibus habentib[us], et pertine ad
hunorbus et Sorenbus q[uo]modolibet eisdem respectu h[abe]n[tes] ea
pertinentibus de hatenda[m] in bois temporibus ea ten[er]i. Bue: do
Venturis et mandamus.

Nicolaus Varin Cancellarius pretenis
Nobis requisitus ex[ecu]t et signatum

l'operationi fidelissime delli antenati di me Nicolo Sabina del q. S.r Cicadia
Sumiliss.e, et devotiss.i Vassalli di V. Sereta, et Magnifici.e del q. S.r Mar-
quardo Sabina nel tempo del felicis.o acquisto della Patria de' Giudi-
ci quali vendono nobiliss.e battim.i le publiche pitture, et i decreti di quella
Serenis.a Regia: Non è Jo già mai riputato meriti della nostra famiglia
poiche non ci pretendo alcun merito, ma mi è obligo notante di devotione, et
di fede, ma ben cuitando alt animo mio di servir con la sequi-
ritù con il sangue, e con le fortune tutte la Sereta V. e Ile andare nau-
rando l'infortunio, e niquum della famiglia nostra quando l'Anno
q. gli della q. Manuel Sabina fù confinato, e dirobato nella Serenis.a
quella portione di feudo, e giurisditione, et doppo la morte mia doman-
pando io me, et altre della famiglia nostra gratie dell Maestà nostre
delli antenati nostri in ogni tempo fidelissimi, e devotissimi Vassalli
di V. Sereta le gratie fatte, e li danni patiti nella debol nostra fortuna
per il Conolano, e me Nicolo Supplicante q. delli beni, li quali Ea cavato,
la Serenis.a di. 26. Poiche devono esser ancor mie nella gratia
mia. E se ben questo relando fù colpo molto grave, et pesante
posso restar consolato di quanto parue alla prudentia mia sperando,
et confidando, che la Sereta V. Eccelsa in qualche tempo aperta à
ciascun di noi più facile la strada della Serenità sua grata mia
della qual gratia per confidendo cuitato, Vengo Jo Nicolo suddetto
Sumiliss.e, e riverentem.e à supplicarla, che li degni di concedermi
in feudo retto, et legato li beni, che al presente possiede di fontana
buona con la giurisditione di poca rivera pane, figli, et discendenti
miei maschi in infinito nati di legittimo matrim.o con obligo di
pagar ogni anno di censo alla Cam.a mia di Idene quelli danari
di ganni cinque prossimi passati un anno p. l'altro à Serenis.a Sua Ea
cavato quando p. mera la grandezza e munificenza sua mi si degni
concedermele. obligandomi in oltre render in termine d'anni doi
dal giorno del ponere di mi la in benefa di detti luochi. Contentando-
mi, et obligandomi appetto con li detti figlioli, e discendenti che tutto
quello, che sopra me, e detti fabricato, e compito in d.a giurisd.ne intendo feudo della med.a ragione

questa serrami certo singularm.te gratia, la qual procurerò meritare
col profonder prontam.te ò imitatione de miei maggiori le fortune le fig.
et la vita nell'occasione del servitio loro. Ma riuscirà ella anco nella
vera utilità del publico Interesse, poi che non alienando la Ser.tà V.
cauerà quello, che ordinariam.te ne cauato restarà libera delli ogn.ti
di mantenir gli beni con ordinarie, e necessarie spese, e del pericolo
di foco, ò tempesta, che hauendo go migliorati, e governati, e con il tem.po
del danaro, che da me pari ogn'anno pagato potrà in quello mantener
ò nouar, gratificar altri di tutto, ò in parte, il che essendo effetto
conforme alla munificenza, et grandezza della Ser.tà V. confido di
ottenere dalla benignità, e Carità sua —

Adi 7 Nou.e 1595

Che il Capitolo sopradetto
La Leonardo
Cornieri
f Marc'antonio Erizo
f Andrea Badoer
f Marco Antonio Venier
f Antonio Pisani
f Agostin Nani

Io Cittadin della Fratina faccio instantia, che V. M.cl.ma in virtù della clausula
salvo iure, revocar debba la Investitura fatta à Mons.r Zuan Lonardo, mio
fratello, et complici, come Investitura indebitamente impetrata con solo fonda-
mento della mia grave età, et presente notoria Infirmità, con il vedersi
andar impuniti delle violentie, che mi hanno fatto per il passato, et tutto
dì mi fanno, et per le raggioni, che io adduvrò, et per molte altre; prima per
essere decaduti tutti loro Denuncianti d'ogni sua raggion nemine penitus
excepto, per non haver pagato nel termine prefisso delli anni trè con molti
et molti affresso; et io all'incontro interamente conservato le mie, per haverle
prontamente pagato in ogni tempo dalla morte della buona memoria del q.
Mag.co nostro padre anni 26. continui quanto per la limitation di esso padre
era in obligo contenuta nei suoi Codicilli, et division, et confirmati dalli
istessi fratelli con mio notabil danno di duc.ti 500. che è di £ 1878 ½.
e à ciascun di essi £ 619.4. sole, come di pagamenti fatti da mè, e non fatti
da essi fratelli et tutti consta dalle partite di camera, et consta in trè mie
publiche autentiche Investiture; et per tanto sono stato accettato debitore
dal Prencipe, e mi sono interamente conservato in esse mie raggion;
perche sempre e in parole, e in scrittura con tutto ciò mi son dimostrato
pronto pagare in quanto pur fosse debitore di qualche mica, contratta
ò in vita di esso nostro padre, ò per difetto del q. m.r Marco, nostro
commune fratello, in ogni caso con commune obligo di noi fratelli, ò in
qual altro modo fosse. Aggionto, che alcun de gli Investiti in particolare,
oltra quello, che ho detto in generale de tutti, è ancora inhabile ad In-
vestirsi con forza di inhabilitare li suoi complici Denuncianti, non che
à pregiudicare à mi, che per ogni caso sono habile, nè havendo esso mai
tolto investitura dopò la morte di suo padre ne di beni censuali, ne di
Jurisditionali, e hauuta repulsa dal Prencipe al presente, e alcun
altro di essi è in forse di essere habile, per la retentione presa di lui
per caso atrocissimo dall'Ill.mo Consiglio di X. alcuni dì prima à detta
denuntia, et Investitura; et per essere solito di farla prendere spesso
Onde non è dar possibile, che essi, che sono in stato di nò poterse così facil-
mente, e sì tosto salvare, secondo gli ordini dell'ecc.mo Senato, contenuti al
capitolo settimo, e molt'altri luoghi; possino in un medesimo tempo, e in
continenti salvare se colpevoli, e opprimere me innocente contra gli
istessi Ordini, et con male arti pendendo lite sì con noi, et senza causa,
non havendo molestia dal Principe, il quale mai acqua, et non tem-
pesta, e osservandosi antiquamente, et modernamente, che prima si con-
fichino i beni à debitori, poi si vendano all'incanto, et ultimo di
tutti i compratori si Investiano. Facendo tutto ciò i Denunciati
contrà ogni iustitia, pubblica, et privata honestà, ogni decoro, et ogni conscientia, et
gratitudine. Havendo voluto io salvar essi tutti con obligare al Pren-
cipe tanto del mio danaro, che sì sù'l ponte della fiera, quanto impor-
tasse il debito di essi tutti con il Principe, nè opprimere alcun di essi,
di essi come vanno disseminando per le piazze senza frutto, come consta
dalla forma della Investitura, che presentai alla giustitia alcuni dì prima

1° come costa per man del Portio, seben vado ritrovar di essi il Cuoco summato per haver pagato alli strafolli, et per la indennità della permutation fatta con il q. m.r Marco, et il mio quarto del Quello del comun di Costan.

a sua Denuncia, e Innestitura; et riffermai il dì medesimo molto
avanti alla sua Denuncia, e Innestitura così riposando sopra la fede
pubblica per me, et per essi tutti, la quale forma da' beni, che io la presente
alla Giustitia, sempre essa Giustitia si sia risservato in man à considerarla,
con intention buona, la quale forma sora con le trè mie Innestiture, e
infrascritte ragion con obligo di far autenticar quelle che non sono au-
tentiche, à ogni requisition de gli Adversarij, con protestation però delle
sfese, produco nelle Statti favorabili di poter instando per la revocation
di essa Innestitura, come di sopra impetrata, tacita veritate, et ragion
falsitate, ingiustamente, e indebitamente, per interesse non solamente
mio, ma di tutta Christianità, compresa nella Clausula, salvo Jure,
per la grandezza della inhumanità di sì scandaloso, et esecrabil fatto, à questo, et
ogn'altro miglior modo.

Ex.mi

Deputati Urbini

Essendo noi in essecutione del m.to del Ecc.mo Sig.
Luog.te de di hoggi liberato il Cõmũ di Stagnim-
bocho dalla porcione del fuogho di listo spet-
tante alli fioli del Ill.e Bastion, et Polydoro Viani
di detta villa per le torre per loro lavorate in
detta villa per li 8 fuogho. Però Cõmettemo
à Voi Cõmũ et homeni di detta Villa di Stagnimbocho
che nõ debbiate per l'avenire molestare detti Viani
à fare alcuna sdattione così ordinaria come extraor-
dinaria, stante la detta diminutione di fuogho ma
fare debbiate per li avenir le sattioni per fuoghi doi
et uno Sesto solamente, et non altro, in quorum fidem
Urbini. 3. Julij 1571.

Ponentus Mag.ci mei

Die 9 Julij 1571. Annoni mi dono mag.ci
Pro Suffragio de Viani recepit mihi mag.ci Ioannis
Nicolai officialis Comunis Ville Stagnimbochi sex
de mense octobris pro 8.i finitalis mandati sub-
dicti Ioannis Nicolai de Molendinario sottoscripti
Ecie Ville predicte Stagnimbochi sortiendo autem
admonendo mi antedictus per sonar [illegible]

Ego Ioannes Nicolaus scribam
auctoritate mihi scripsi, et ex
nobis cum ex.ti mi guard

Relatio
viarum
Cserbo
dell'orno
di Bulgion

Die. 24. Mens. 1530.

Illmus D. locumt. eius in cam.a sua solite residencia. Sit instante, & requirente Nob. D. Polidoro della Frattina petente suspendi omnes factiones sustinendas per non nullas terras nouiter per ipsum nob. D. Polidorum extractas ad culturam, ut fuit per elapsum ex. similes suspensiones concessa per magcos Dnos suos magcos ad hoc ut terrena sua non sint debentis conditionis alijs terrenorum proxorum, & extractorum ad culturam, eo quia de prati pro factionibus dictarum terrarum fuerant pignorati coloni, seu stipendiati ipsius D. Polidori existentes super ipsis terrenis, et ex alia auditis interuenientibus pro comuni villa Tempelij, ad quos nichil amplius pertinet, declarando suspendit omnem factionem, que occurrere posset occasione dictarum terrarum. Ita quod sit ad conditionem aliarum terrarum extractarum ad Culturam, quarum factiones fuerunt suspensa, & sit expedienda, quando alia terrena etiam expedientur omni meliori modo ——

Terrena de quibus processus posita in contrata dicta Todar Iurisdictionis Soffumbergi ——

Ex libro extraordinariorum Regiminis
d.ni b. Mathej Barbari olim
locumt. Patrie. f. 1. Aliena manu
Claudij Alex.r Colonen Notij Cam.i
Ill.i Dnij auscultat.is et subscript.a

Liberatio
de Carpeis

Liquetur 21
S. Nicolai
de Curtili
Planii

R^dus Fr
ala

1587
Instalm mia
p la Rena
p cantù

inseo del feudo
in Franedomini
di casa Fattora.
da produr atti

1783

1827

Donat. dell'Ecc.mo Principe

1427.28 marzo
Donatione del
Ser.mo Du: del Cas
sero, et altrina

Franciscus Foscari Dei gratia Dux Venetiarum &c. Vob: sap: nro Vitale
Miani de suo mandato fecerunt Patriæ Jori Julij fidei &c. et dilec
affectu. Considerata fidelibus, bonis operibus ad honore et augum
dei Stati nri in adquirendo Patriam nram Jori Julij ortens per hu
et pris, Marquardum della Frattina in cius remuneratione et
alioru exemplu cum nro consilio cuius fidei concedimus quod
habeat ad livellum in perpetuu a Camera nra Castri Rua
Cassina et Prati Castracu sitos prope Castru Rua quod p
dictu livellu redimitione solvere teneatur Camere nre Castri Ru
suo parvorum in anno, et ratione ani. Quare mandamus vobis
quibus presentes nram concessione fidei observare, et observari fa
inviolabiliter faciatis ipsu in corporale tenuta, et possessione
faciendo fauentes has nras Litteras in Actis Cancellarie nre de
registrari ad memoriam futuroru. et fidei nri autenti
Dan' faciendo.

Dat: in nro Duc: Pal: die ult: ind: V.a 28 martij mc: lxxxv
quadragintesimo septimo

Præmissam Donationem Ser.mi Duc: Do: Venet: ex alio
autentico alienæ mani ejus manu edita Ego Constantin
Berthelessius pub: Imp: Nost: roy: fact pub: mag: in fide sub

In Christi Nomine amen. Anno ab ejus nativitate m.o sexc.o pri
ind.ne iij die vero Lune quarto decimo mens maij. Actum Vicini
Castro. Testibus Nob Laurentio Donissino causidico Vicini, et Laure
abbate S.ti Sancti Laurentio Sedegliani testibus &c

Visi coram Ill.mo nro D. Thoma Mauroceno pro Ser.mo excelso Do. Do
Patriæ Jori Julij Comite gnali dignissimo. Comparuit D. Conradus
Frattina, et exposuit non nullis bona in Villis, et pertinen Bann
Buugny, ultra et citra Tulmentu &c distructa in diversas extran
personas, quæ ut feudalia jure retri, et legis feud. plures recepru
fuerunt et propterea implorato benef.o quarum D. Ser.mi Do: stabi
tis in oratoriis bonor. Rudolfus Gerstung legis die ij xmbris is
Carta D. ex.mus Cons: Rogatorij ejusdem notarius inter Statuta

interstationis facta die 29 May 1587 denunciando quoscunq. occupatores, detentores, et usurpatores cui non par sit, quod ipse cui Agnatus de familia Tatinensi remaneat spoliatus feudis bonisq. bonis ab extraneis nullo legitimo iure tentis: Intendatq. ipse dictus bona eorum recta, et legali feudo, et antiquo non solum aggregare uerum etiam imposterum conseruare, integra, et non diminuta, nec deteriorata tam pro beneficio Serenissimi Principis. q. pro conseruatione iurium suorum, ea qua decet reuerentia, petit et supplicauit se in ea parte predictarum legum, priuilegiorumq. quibus sit - non aliter restitutione in integrum admitti quam cum q. substantia una cum eius portionis heredibus masculis descendentibus de omnibus, et singulis predictis bonis feudalibus de quibuscunq. ciuibus actionibus, preeminentijs, iurisdictionibus ad ea spectantibus et pertinentibus, specificatis, ac nominatis in diuersis publicis et authentici scripturis, documentis eorum magis ad hoc exhibitis et contra omnes cuius usurpatis inuestiri eodem iure regis et legali feudi, quo antecessores sui recognouerunt.

Praeterea idem Magnificus Hieronimus Tatinus pro confirmatione sui exposuit se die 8 marty anni preteriti 1600 manu N. Josephi Mauro Cancellarij Nostri Vtinensis permutasse quadam eius terras campiuas ib. in ca in pertinentijs Tatini tentas a Matheo Barbolano de Barco cum quibusdam pratis Magci D. Sebastiani Tatini q. Magci D. Ciuadini quantitatis campiuj 10 in ca in pertinentijs existens in pertinentijs Vtini in Prato Carpati cum patto del Pra Patriarca de ciuibus S. Mariae cum onere census, si quis foret inferius describendis.

Vltimo loco dixit idem D. Coriolanus se anno preteri 1600 in mense sept. emisse ab Illmis DD. Antonio, ac fratribus de Priolis Patritijs Venetis bona quedam parim arratiua, et partim pratiua cum fabricis de super existentibus in pertinentijs suprascriptis Vtini in loco nominato Planis et Carpano quantitatis campiuis 10: in ca quendam ortum in Cassina cintus moenia Ciuitatis Vtini una cum ciuibus cui tenet ad affictum per Magcum Comitem Vtini

Vbini pro exonerandis lignis dicte Rote pro quibus dictus magcus
Communitas Vbini tenuit ℔ 32 in ano: in quorus bonis omnibus
his registrandis, et describendis, de videlicet cum bus Sancti marci
cum vatu ℔ 25 in ano, quod est dimidium totius census de bonis
laiacui: et Cassiani, siue Planis.

De quibus omnibus, et singulis bonis tam permutatis, q̃ emptis
petijt se cum suis portehis investiri petijt prius venia quas
in aliquod comissum incurrisset eidem feudo censuali, quo
sup̃ sui progenitores, et uectori de familia sua. offerrens
non solum iuramentum fidelitatis subire uerũ etiam
sustinere tanq̃ fidelis, et optimus Vassallus, ac feudatarius
omnia, quæ eius predecessores sustinere, et ad quæ tenebatur
pro ipsis feudis utilia, ac digna pro statu ℔ Serenissimi
Dominij, ac sibi nouiter concedi ad sibi dandos actuales
possessiones rup̃ dictorum omnium, ac singulorum bonorum
denunciatorum cum declaratione tã quod accepta posses-
sione solius partis unius dictorum bonorum in Bando, et
Burgnio intelligatur quoq̃ accepta possessio, ac quasi
possessio omnium, et singulorum aliorum bonorum.

Cum expositione, et supplicatione intellecta in Sig. ac optimi
pertensis Investitura, ac omnibus alijs iuribus per dictum
Petrum Viviani exhibitis, et ostensis, et bene perspecto ipsius
D. supplicantis prompto animo, et linea devotionis affecti
erga Serenissimum Dominium, Considerato q̃ multis antecessorum suorum,
ac Patris sui notoria fidelitatis mentis, ut ex decretibus
1427. 28 Maij, et 1583. 9. Augusti. Doctissimum q̃ habito
consideratione, quod dicta bona iuridice non potuerunt
nec debebant transire in personas extraneas antea D. Dominus
Petrus humiliter petitioni nostre tum q̃ iuri innixus
annuens auctoritate qua fungitur Magistratus sui, mihi

et

et nomine Serenissimi Do: per se, et Suos successores suos, gratiatis Legibus in hac parte, eundem D. Coriolanum ex antiquissima, et nobilissima familia Dominorum Castri Fratina descendentem, cum eius magnifico Patre genibus flexis, et humiliter pro se filijs, et hæredibus recipientes benigne pro facta admissa, et in integrum restitutione quatenus opus sit, prius concessa, de omnibus, et singulis bonis præfatis in Bando, et Burgnisio inferius specialiter descriptis, et in publicis documentis, ubi feudalibus nominatis per anulli aurei impositione in eius dextera benigne, et gratiose investiuit, cum omnibus, et quibuscumq. iuribus, prærogativis, vitis dictionibus, nexibus, commodis et utilitatibus ad ipsa bona quomodolibet pertinentibus, et spectantibus, et per eadem ad ipsum D. supplicantem, ratione Agnationis iure recti, et legalis feudi, ac pro eius antecessores dicta bona feudalia tenuerunt, et possiderunt.

Similiter nomine pro ius investiuit eundem D. Coriolanum, filium, ac eius hæredes de bonis in Laipacu, et Castina sicut in Planis tam per se emptis, q̃ in permutatione acceptis de iuribus Sancti Marci cum suo solito onere, seu censu inferius describendis ei iure censuali feudi, quæ q̃m Ricardus Fratina eius Auus et cateri de familia Gatinensi habuerunt, et recognouerunt cum obligatione et expressa licentia reuocandi partitas dictorum bonorum Laipacu et Castina sicut Planis cum ueris confinibus in libris publicis Camera Fiscalis singulis duobus annis iuxta ordines Excmi Senatus cum onoribus, et obligationibus debitis pro Censo publico conuedendo nuncios spectet, et in omnibus iuxta prædicta legata instrumenta ac

ac mandando partibus tamen registranda esse sub nomine
dicti D. Conolani pro parte, et spectant pro his bonis omnibus.
Vnde ipse D. Conolanus eidem Ill.mo D. Comiti iuramentum
prestante, iuravit manibus tactis scripturis se perpetuo
fore Fidelem Vassallum Ser.mi Do. et Sei eidem Ill.mo Comiti
Comitiss. de his publicum fieri privilegium petiit Salvo
tamen iure Ser.mi Do. ac quarumcumq. personarum, et salvo
executione partium. Rogaverunt, et terminationem Ser.mi Do.
quibus nihil in aliquo intelligatur contradictum

ommissis

Fontini dei Prati nel luogo hauuti in
permuta dal Sig.r Sebastiano Trattino ad
n.o d.to in cui giaciono in tre pezzi, et primo

Il Pezzo di sot.to di campi 43, in cc.a confina a sol leuado
con la strada bareglana mediante il roiuffo d.to S.t Gottardo,
melo d.o, et alle montagne io supplicante, in luogo degl'Ill.mi
Conoli, et à sol à monte un pra.to del Sig.r Odonio Susana.

Il secondo Pezzo, che è quello di melo di campi 20 in cc.a confina
à sol leuado il detto roiuffo, melo d'una particella di Prato
de gli Heredi quon.m Sig.r Giacomo Trattino di campi 3 in cc.a
à sol à monte un certo pradicello, et alla montagna io in luogo
di detti Ill.mi Conoli.

Il terzo pezzo, che è quello di sotto la Tomba di campi 18 in cc.a confina
à sol leuado il do roiuffo, melo di la Comugna, sol à monte un
certo prato, et alla montagna il pelletto di Pra' suddetto di ragion
d'detti Sig.ri Heredi quon.m Sig.r Giac.o Trattino sal.o ommissis

Sigillus: maiij Bart.s Decius Not.s Cancell.s pretorij Vtini
Ordinem cum quo supra aliena manu extractus
~~Praemissa cancellata~~ et facta inuentatione ut originali se ratificat Sig.r

1407. Franciscus Foscari, Dei gratia dux Venetiarum: Nob. sag. nro Vitali miani de suo mandato Iorum Patriã Fori Iulij fideli dil: et dilectis affectu. Considerata fidelitatis, bonis operibus ad honorem, et augmentum status nri in acquirendo Patriã nostram Fori Iulij ostensis per fidelem nostrum Marquardum della Fratina in eius remuneratione, et actionis exemplum cum nro Cons.o centum eidem concedimus, quod habeat ad libellum in perpetuum à Camera nostra Vtini Braidas Cassinã, et Fratum Saipacci sitas prope Vtinum cum hoc quod predictorum recognitione solvere teneatur Camerã nrã Vtini lib: 50, parvulorum in anno, et ras.e anni. Quam mandamus vobis, quatenus istam nram concessionem eidem observetis, et observari faciatis inviolabiliter facultatis ipsum in corporalem tenutam, et possessionem ponendo fideliter has nras Litteras in Actis Cancellariã nostrã deinde registrari ad memoriam futurorum, et eidem fideli nro authentica dari faciendo.

Dat. in nro Duc: Pal.o die ultimo Indictionis V.ti anno Mill.mo quadringentesimo septimo

Ego Ramberto Bembo Sec.rius Ser.mi Duc: Io: Venerio ex alio authentico alibena mihi tradita manu scripsi. Ego Constantinus Berchelerius pub: Imp: Nost: rogat: scribere pub: mand: in fidem subscripsi

In Christi Nomine Amen. Anno ab ipsius Nativitatis M.o sexc.o primo Indictione 14, die vero Lunæ quarto decimo mensis Maij

Actum Utini in Castro. Presentibus Domino Laurentio
Donatino Causidico Utini, et Laurentio ab Ecc.a D.
Sancto Laurentio Sedegliani Habitatore

Tibi coram Ill.mo
Dno N. Thoma Mauroceno pro Ser.mo excelso
Do: Venet.r Patriâ Fori Iulij, Locumtenente, gratiosissimo
Comparuit Dñus Joannes Grattinus, et exposuit non
nulla bona in Villis, et pertinens Band.i Buttyony ulla
et citra Tulmentum esse distracta in diversas extraneas
personas, quæ ibi feudalia iura recta, et legitis feudi
gluviet recognitoa fuerunt. Et propterea implorato
beneficio quarumcumq. D. Ser.i Do: Statutorii in
Materia bonorum feudalium præsertimq. Legis diei 13
Martij 1587 data et ex.ma Cons: Roboratum cuius qui
Novissimâ interpretationis facta diei 29. May 1587
denunciando quoscumq. occupatores detentores, et usur-
patores eorum non sit, quod ipsi ut Agnatis de fami-
lia Grattinensi remaneat privatus feudis bonisq. predictis
ab extraneis nullo legitimo iure tentis. Intendatq. ipsi
dicta bona eorum recta, et legali feudo, et antiquo non
solum aggregari verum etiam importerum conservari
integra non diminuta, nec deteriorata tam pro bene-
ficio Ser.mi Principis et pro conservatione iurium Summi
ea quæ decet reverentia petijt et supplicauit se in exone
predictarum Legum, predicta operationem opus ni, non
alitor

alitor restitutione in integrum adhuertus quancumq;
obstantia, una cum eius posteris haeredibus masculis
descendentibus de omnibus et singulis praeditis bonis
feudalibus de quibuscumq; iuribus actionibus praemi-
nentijs iurisdictionibus ad ea spectantibus, et pertinen-
tibus specificatis, ac nominatis in diuersis publicis, et
authenticis scriptis, documentis eius mag.tis ac exhibitis
et unitis omnia iura usurpatis inuestitis eodem iure
rem, et aequalis feudi, quo antecessores sui recognouerunt.

Praeterea idem Magnus Dominus Fridianus Illustrissimi
sue exposuit se die 8 Martij praesentis ibog manu
Illmi Josephi Manfredini Regij Nostri Vicarij permu-
tasse quasdam eius terras campiuas cum in ca.to in perti-
nentijs Cattina Antas q Matheus Bandisolum
de Baro cum quibusdam pratis Magci Dni Sebastia-
ni Cattina q.m Magci D. Gradini quantitatis campi-
uum 70 in ca.to existens in pertinentijs Altini in Prato
Caspacci nuncupato d.to Pro Patriarca Hieronimus Sti
Marci cum rata sui solitj census, si quis foret infrascripto
describendis.

Vltimo loco dixit idem Dominus Comolanus se anno pra-
senti 1800, in mis temps emisse a Illmis D. Antonio,
ac fratribus de Grioli Patricijs Venetis bona quaeda
partim arratiua, et partim pratiua cum fabrica de

Et super existentibus in pertinentijs supradictis Vtini
in loco nominato Planis et Caiparco presentialiter
Campoursiso, in ca. quinta vnius in Cassina intus
menia Ciuitatis Vtini una cum cunibus loci tenti
ad affictum per mag.ca Communitatem Vtini per
excolendis Agnis della Roia per quibus dicta mag.ca
Communitas Vtini soluit d. 32 in ano infrascriptis bonis
omnibus nis registrandis, et describendis de eisdem
cunibus Sancti Gravi cui rata d. 25 s. 6 in ano, qui est
dimidia totius census de bonis Caiparci et Cassine, sitis
Planis.

De quibus omnibus, et singulis bonis tam permutatis
et emptis petijt se cum suis portionibus inuestiri petita
prius venia quatenus in aliquod commissum incurrisset
eodem feudo censuali quo ipse suj progenitores, et
antecessores de familia sua. offerens non solum juramentum
fidelitatis subire, verum etiam sustinere tanquam
fidelis, et optimus Vassallus, ac feudatarius, omnia
quod eius predecessores sustinent, et ad quod tenetur
quo ipsi feudis abilia, ac digna pro statu, et seruitio
Domini, ac sibi munitus concedi ad hic dandum actum
cum possessionem supradictorum omnium, ac singulorum
bonorum denunciatorum cum declaratione ea quod
accepto possessionis idem partis unius dictorum bonorum
in Banno

in Bando, et Bannum intelligatur quoq; ancepta
ponenda, ac quasi ponenda omnia et singulam alia
bona

Cum exponibus, et supplicationi intellecta ut risq. ac
optime præpensis inuentarijs, ac omnibus alijs iuribus
per dictum Dominum Coriolanum exhibitis, et ostensis,
et bene perspecto ipsius D. Supplicantis progenio animi
et sinceri deuotionis affectu erga Ser.mum Do. Comitem
risq. multis antecessorum suorum ac patris sui notorie
fidelitatis mentis, ut de diuturnis i721. 28 martij, et
is 83. 9 Augusti. Postremum. habita consideratione,
quod dicta bona iuridice non potuerunt, nec debuant
transire in personas extraneas antedictus Illmus Dominus
Comitenens petitioni ruis.to tanq; iuri innixa an-
nuens authoritate qua fungitur Magistratus mi iuris
et Nomine Ser.mi Do: per se, et Cl.os successores suos prę-
citatis Cyprius, inherendo eundem D. Coriolanum
ex antiquissima, et nobilissima familia Thoro
Castri Frattini descendentem, coram eius Mag.co Clmo
genibus flexis, et humiliter pro se filijs, et hæredibus
recipientes denuntia prædicta admisit, et in integram
restitutione quatenus opus sit, prius tamen de
omnibus, et singulis bonis prædictis in Bando et Bun-
nij

[illegible] [illegible] descriptis et
[illegible] documentis [illegible] nominatis
per annuli [illegible] impressionem in dicto [illegible]
[illegible] et [illegible] [illegible] cum omnibus et singulis
[illegible] [illegible] pertinentiis [illegible] [illegible]
[illegible] [illegible] [illegible] [illegible] [illegible]
[illegible] [illegible] [illegible] [illegible] [illegible]
[illegible] [illegible] [illegible]

un Ora del Sig.r Dionisio Susana.

Il secondo pello, ch.e quello d'mezo di campi 20 in
c.a confina a sol Levado il detto rovillo, mezo d'
una particel.a d'Orto degli Heredi quondam
Signor Giacomo Bratina di campi 3 in c.a, a sol à
monte un certo pradicello et altri mintagni.a
in luogo d'detti Horti pioli.

Il terzo pello, ch.e quello di sotto la Tomba di campi
8 in c.a confina à sol Levado il detto rovillo mezo
di la Commugna, sol à monti un certo Orto, et
alla montagna il pelletto d'Ora sudetto d'ragion
di detti Sig.ri Heredi quond.m Sig.r Giac.o Bratina
commissig.

Bart.o Decius Nodar. Camerl.o Cratenia Utini
Pramissa inventura aliena manu externa
et falsa inontrachium cum originali ut subtexitur

Ex alio ut supra Cramilla inventura cum subno-
tato Donationis ex quodam Libro coopertus carta
bergamena continens penes Egregium Nob. Dnum Fran.cum
Bratina regis. ord. Nicolaus Vicellius V.A. Nodar. subs.
rogat. manu propria.
Die martis 15 Februarij 1659

[illegible] ...ritata a' [illegible] ...ora che [illegible]
[illegible] ...ci vedeva di [illegible] ...ton li [illegible] ...straord.
[illegible] ...quan dovea [illegible] ...gnata nel Bando.

A Tal'effetto [illegible] ...deva ci [illegible] ...pregadevano
[illegible] ...ia da consolar. se bene [illegible] ...domandano di vedi
come quello che [illegible] ...ragamento [illegible] ...obligo
di dager [illegible] ...debiti di detta fiedta, dico, che noi siamo
[illegible] ...creditori antiani di li altri et del resto pagamento
che si [illegible] ...deni che gachenono [illegible] ...
[illegible] ...ti de [illegible] ...tatori, et come [illegible] ...ttati dalli altri
[illegible] ...ri; siano [illegible] ...mitti di [illegible] ...ralta vedi che le cedi et
[illegible] ...sara [illegible] ...altri beni et quelli tutti [illegible]
che [illegible] ...ano [illegible] ...ssati.

2 [illegible] ...ui [illegible] ...rentar il [illegible] ...; amentarsi a [illegible] et andar
[illegible] ...centra l'or[illegible] ...di anche [illegible] ...ata la [illegible] ...ta del [illegible]
[illegible] ...ta [illegible] ...stata [illegible] ...ll'ultim. cedi, intimando [illegible]
[illegible] ...a [illegible] ...li [illegible] ...ssitori [illegible] ...ver ricomparer [illegible] ...si et [illegible]
[illegible] ...ra [illegible] ...ubbidir [illegible] ...to. alla [illegible] ...ordine' [illegible]

Non so se sara necessario [illegible] ...ettar in cumulo la [illegible] ...: subetta
3 Non so se [illegible] ...ndi [illegible] ...rotta [illegible] ...ssatori, o se sia [illegible] ...pportuno [illegible] ...ricordi
una [illegible] ...cerita [illegible] ...estraordi...ria alla [illegible] ...ssima [illegible] ...ribunale.
che la [illegible] ...ll'Isabella [illegible] ...havesse [illegible] ...potuto [illegible] ...far [illegible] ...ratti [illegible] ...ueri, ed [illegible]
[illegible] ...ri [illegible] ...d'[illegible] ...ri [illegible] ...; si [illegible] ...ssa da [illegible] ...consolar se [illegible] ...era in stato

di certo non hauer. l'predecessori suoi, ò già come li Sogni.
è lo potrà fare. bisogneria, necessità in cui è uno
Smalto: et da quello gauar la Legittima indotta.
et il resto sarà giusto. noi non hauemo le nostre cose
in endinità di beni. testamentary Codicilli Mortis effetti
testatori.

4. Item dice che essendo gratia beni liberi et pt di comuni uni
versali nelli pri. Sig. Primarij, a pregiudicio di Noi et della
Sig. Isabella, ch'unitamente hauemo relato al Cod.
tali beni pervenuti in Camerlengo nell'hauere nostre
et nell'a essa pervenuti nelle eredità.

Circa questa di maniera ch'quando che
saremo astretti à cedere à un il Camerlengo, restasse
la portion del pri di comitio che è in essa herez
tore. ancor contra li Camerlengi, che di essi
mostrando altri di altra natura.

1 Conclusion. Se può far la estration indotta dal Comitio.

2 Modo di adimandare.
Non pregiudicar alli pri di cui alli nostri ragioni.
3 Altro modo di poter agire per Testamento ab intestato
pro hac vice.

[illegible]

Nota delli Beni spettanti alla Ven.ª Cura de' Conti 36
del q.m Marco q.m Mangiardo
dei Pp.i della Latinia.

Una Casa grande di Muro, e Cop.i con Cortivo, et Orto
[illegible] Cop.i quatro in c.a posta in pore Sivorio in Contrà
di S.to And.a trà l'Eredi Cost.i, et Cristina Luci altra Casa pos.ta
nel S.to Loco et trà l'eredi Cost.i la qual Casa et Corteo si
sono alli Carichi, cioè Ducati cinq.e al Vescovado di Cassano li di
Gius.o alla scola di S.ta Maria Jo. parim.te di Gius.o al Sac.te di Gius.
detto al R.do Diacono della Chiesa [illegible] d. di Muro 3. Jg. alli
Pod.i di Cropsto Jg. Jg. al Convento di S.to Fran.co Jrs. d. Jg. Jg. alla
Chiesa della Visita Contrada di S.to And.a. parim.te d. Jg. Jg. altra
alli carichi, et Cens.i - Jg. altra Casa a Gli piedi in d.o Contrà
Jg. una pos.ta di Cop.i 30. in c.a con Cortivo Casa di muro et
Cel.a Di Cannadari posti nella Villa di detta Maria trà il
et pore Prat.o [illegible] [illegible] [illegible]
[illegible] [illegible] [illegible] [illegible]
[illegible] [illegible] [illegible] [illegible]
Jg. una pos.ta di Cop.i 80 cioè 80/in c.a A.P.V. di Gli Prati con
Cortivo, ove es celle di muro di Cannadari posta in d.o Villa confina
[illegible] [illegible] trà li Cens Cost.i
Jg. una pos.ta di Cop.i no. in c.a d.o P.V. di Gli Prati confina con
[illegible] Cop.i con Casa di Lauro ed. Terra di soglia pore in d.o Villa
in loco d.o Pra Pagano confina da due Cigle el Comun d.o Porto da
Jg. in d.o Villa de Bordeti d.o Cop.i 20. in c.a [illegible] confina
[illegible] trà li Cens Cost.i
Jg. Cop.i in/in c.a di [illegible] posti in d.o [illegible]
[illegible] [illegible] trà li Cens Cost.i
Jg. Cop.i no. in c.a posti in Cocchizzi [illegible] in d.o loco
in Cens trà li Cens Cost.i
Hei alli Cens del Comun di Corfù. [illegible]
mà li Cens Cost.i, et ind.e Grandy Grecy

1675 Ano D.

11
Anno

La possessione del Magno Spalto con d.to casa et fabriche
nelle pertinenze di Stagnumbee quidem della Fattura
confina a mani.e li R.di fratti Eredi di Venetia et per il
fatt.o Sallina da Venetia et a mezzo giorno et a sero la
Comugna di Stag.o alle Mentagne le terre di S.ta Maria di Blesara
di campi 47 tauole 1/2 alla misura grande di Porto Enaro
La Possessione del Bosco della Donna in d.e pertinenze et
Iurd.o di Campi 42 tauole 309 con le fabriche et Casa.o
confina a matina con d.e S.r Marco della Fattura, a mezzo di
il Bosco della fratticella a sero, et a mente il pred.o S.r Marco.
La possessione del Roncol chiamata anco la il bosco
della Donna con fabriche et Corte.o di Campi 29. 3 tauole 95
confina alla Matina con la Comugna di Stagnumbee. a
mezzo di, et a sero il pred.o Domino Marco, et alle Mentagne
la Strada publica.
Item un altra pezza di terra chiamata il prado di mezo
in d.e pertinenze, senza fabriche et Corte.o di Campi 2 et 3
tauole 26 confina alla Matina et alle Mentagne la
Commugna di Stagnumbee, a mezzo di et a sero il pred.o
Marco. et tutti sono alla Misura grande di Porto Enaro
Item un altra pezza di terra in d.e pertinenze et Iurd.o senza
fabriche et corte.o di Campi 2 et 3 tauole 26. alla Misura
predetta di Porto Enaro di 2 et 60. confina a due Lardo
le terre sopra dette del bosco della Donna parte et parte la
Comugna di Stagnumbee. del altra il sopra detto S.r Marco
quali pezze di terra sono state Lauorate dalli Bregant
detti Iure di Stag.o Salvis semper decimis confinibus.
Sequitur bona in Contagna ut
in Vicinia

Il territorio tutto tra Cino et Prato fora nominati nelle
antiche investiture.

Tutti et cadauni beni che sono la Curia et fora
che furono del q Lucha Leonardo frattina q Nicolo
cavalier. posseti dal R.mo Capitolo di Aquileia et
di altri che hanno occupati li beni pur del fo
Gio Leonardo - al med.o R.mo Capitolo. da esser pos
esser portati a favor. Coro. seu Capelanie della
Trattoria et medesimamente li beni, che havessero com
esso Ed Leonardo, et suoi Autori.

Li beni che casa frattina possedeva . . . .
cioè il q. S.r Eraclemo frattina q Fran.co et fratelli. il
q S.r Bernardino. q Marquardo: et li autori del
q S.r Girolamo frattina nominati nelle loro
investiture 1560.

alli quali l'habbi ulteriori et hereditarii poteste di alie
narli di suoi tanto nella Curia quanto fora di essa
Tutti li beni nominati nella Renuncia del q.m Cittadin
frattina 1568. alla quale et =

Tutti et cadauni beni feudali quali furono alienati dal
S.r Mario frattino q Ant.o et poi il q Antonio et Nicolo fra
telli del med.o Mario. l'anno 1561 li 15 Febraro avanti
Ill.mo et Ecc.mo S.r Cap.o renunciando li med.mi beni suoi pa
terni il Padre restorano investiti in essi beni stabili
La loro esportatione.

Seguono in confini nominati in
detta investitura =

Vnam petre terre plantati et Vitigati et partem pratiue in Villa
Praudomini sopra qua est Vnum curtinum cum fabricis
de muro palcis copertis pro usu colonorum laborattu per Paulu
de Bares. cui a mane confinat Lucas Gregas et parti Angelus
q Magistri Sisti partem Antonius de Gabrielis et parti Antonius
Gregus, et partem soratta, a meridie strada publica Praudo
mini. a vero ex rasaspitis petys terre venditis culta
p Paulu dictu partim et partim p Vermilius de Varmo. et
Partim d. Paulus Gratana, et a meridies. d. Antonius della
Cezerara de Bares. Campos 17. q 3 q et tabulas 24 ad
dictu mensuram Magnam Portugruarij
Item una alla pecia terre consimilis A.P. et V. in dicta Villa ultra strada
laborata q supra Paulu, cui a mane cohert curtinum Bernardi de
Orlandis. partim, et partim heredes. Nisti Santi, a meridie
ipse p Gaspar Dulce emptor à vero unam ex petys infra
scriptis venditis culta per dictu Paulu, et a monte strada
publica Praudi. Campos 6 q. unu tab 17. ad dictam mensu
ram Magnam
Item unam petiu terre A. P. et V. in d. Villa laborata per Mat
heum ludinu de Praudi. super qua exstat curtinum. et
casale de muro scalcis coopertum pro usu colonorum cui a mane
et a monte confinat infra petia terre a meridie strada ma
gistra a loco Michael de Iouanne de Praudomini capi
tanei. q 2 tabulas 20 ad dictam mensuram Magnam
Item Vna alia petia terre A et P et V. parti pratiua in d. Villa
ducta de Sacon laborata p d. Matheu, cui a mane cohrat

d'Vamilius d'Varmo a meridie strata publica, a sero ditus
d.ta petia partem, et partim supra dictas d. Gaspar Bulee.
et a monte altam Anth. Braida. campos 6 2 treis tabl
s 6 ad d.m mensuram.

5 Item una alia petia terre in d.to villa Vic d.m li campelli terre Ach
P et V. et partem prative culta y.bus d.m Matheu cui a mane
confinat d. Varmilius Varmo, a meridie alteram sup.s S. Anth
ny a sero eidem d. Gaspar Bulee, et a monte Ant.e dicta
Cesarn d. Barco Campos 5 et unius et quartj trium, tab
et ad d.m mensuram magn.

6. Item alia petia terre in eisdem Villa, et loco d.i Campeas Ri
terre A et P. V. culta y.bus d.m Matheu cui a mane colerus
Hieronimus frattina, a meridie, et a sero d. Antonius Ere
gus, et a monte d. Joannes Franuis d. Barco campi unius
ad d.m mensuram.

7. Item alia petia terre consimilis A et P. V. ad partem
prative in d.to villa ultra stratam ex opposito curtivi hab
tati per d.m Matheu, cui a mane confinat una ex
petijs vendit.is a meridie d. d. Gaspar Bulee a sero
Bortum d. Hieronimus frattina et partim Michael q.
Iouanes Zambeni et petia d. Ludam et a monte
strata publica Pcauis d.i campeti 5, q.r tab.j si
ad d.m mensura

8 Item una alia petia terre A et P. V. in d.eta Villa tenuta d.
offerte per Bernardinu d. Orlando di Prauis d.i cui a mane
confinat d. d. Gaspar Bulee a meridie Jacobus dal
Mollo. a sero Bartolameus Codia a monte Ioanes d.
Adam. Campi unius q.i. q.ti 2 tabulozz 56. ad dicta mens
Mazza

9 Item alia petia terre consimilis in dicta Villa contrata d. Jac

dicta unius Aturus

Itē. d. d. Mosio d. Praues d. cui a man. confinat Bertolameus God
ia. à meridie strata d. Corra, a Ioh. Salueador d. Adam
et a Montibus homineus d. Nicolo d'Adamo d. Perco Compos
2 g 3 tab: 56 ad d. pr. pexinem Mayno.

Item una alia petia terre in d. Villa ubi d. Laco Praues d. terre
censibilis conducta p. Matheū d. Ianne cui a man. confert
vna ex petijs venditis a meridie Item W. Caspar Bulcā
à Ioh. Bernardino de Bacetto et a monte ipse W. Caspar
Campi 3 pt g. i tab: 72 ad dictam Mensuram Mayno.

Item una alia petia terre censibilis super qua est
certum. cū colombaria. et alijs fabricis tam d. Mues
q. de legnamen in eo edificatis per Ioh. de
Nxt dictis condatoz ipsius petijs terre qui fabri
ce ex quo conuento inter ipsos contrahentes per
ipsos emptores. d. propijs pecunijs sedo fieri
debeant heredes g. Ioh. cui a man. confinat
Ioannes Sigalla, a meridie ingo proxima petie
terre a Iero et a monte strata publica campez
2 g. i. et tab 92. ad dictā Mensuram Mayno

Item alia petia terre censibilis propē supradictā
conductā per Valentem di Cedrigno. cui a manes
confinat Ioañes Sigalla, et partim Iacobus
Sadi d. Praus domini a meridie. d. Bernardin
us. Bacetus. a Iero strata publica et à monte
terra d. pr. proxima petia terre vendita Compos
tz g 3. g. i. et tabulaz 62 ad dictā Mensuram
Mayno

Item alia petia terre A 8 et V. in d. Villa ad Ioh. Lenita

conducta g Valentim de Cedrugno cui a mane confinat Dompnus Bernardinus Baietus mediante d. limit a meridie go da Viola, a sero strada carraria et a monte fantinus Renaldi de Axono campoz 2 f. g i tab. et ad d.m mensuram.

Item alia petia terre consimilis ubi dicur Zuerctus in dicta Villa conducta per Andrea g Sebastiane Sigalla cui a mane confinat Magcus Bernardinus fantina parte et parte Idem Gaspar a meridie Magcus Hieronimus fratres a sero Nicolaus Broccardus et a monte Communia Pranci. Campi unius. f. 3 tabularz 33. ad d.m mansuram Magnam.

Item alia petia terre in dicta Villa consimilis ubi dicur Pera valta. tenta ad affictu. per Poldorum del Carbon de eadem Villa cui a mane confinat idem Poldorus Carbonus a meridie michelis Joannes de Pranci. d.o dicta Villa cui a mane confinat a sero Petrus di Pranci. et a mane. Campoz i. tabz 2i ad d.m magnam

Item una petia terre A et B partem grahan sita in Villa Blesii Leardenis Methum tenta ad affictu per bernadum Mauri de dicta Villa cui a mane confinat Gcus Paulus fratres, a meridie Gcus Bernardinus Baietus a sero Gcus Nicolaus Broccardus a montibus Gcus Bernardinus fratres Campoz 2 f. i. f. i tabz 3 ad d.m mensuram Magnam

Item una alia petia terre consimilis in dicta Villa sub eisdem fratres ubi dicur lo Ponal conducta g heredes Patrici cui a mane confinat Bandalli partim et partim Natal de Blesano a

vide Innes Pature

Karolus dei gra Franco Rex: Vniuss Xpi fidelibus psentes Lras inspecturis
Zelus catholice fidei & Scām i Dno sempiternū. Considerantes attentius, & intra
nre mentis Archana sepenumero reuoluentes Innumerabilia damna & incomoda
cedes, Strages, ac Innumerabiliū Ciuitatū & fidelium populoz Desolationes, &
Deuastationes, ac plurima alia horrenda facinora quę Spurcissimi Turci
sanguine xpiano inmanissime debellates, a quingentis ans citra ut a priscis
nris profecto fidei dignis didicimus Inauditissime pperarunt. Cupientes q3
more genitoz nroz Francoz regum Christianissimoz Tantis sceleribus, quę Xpi pfidissimi Turci religioni Christiane continue minantur, pro
uiribus nris occurrere, ac eoz furibunda rabiē toties conatibus reprimere,
post q placuit altissimo i Regno ac Dnijs nris sua pacē ponere, & illas
tranquillas potiri: proposuimus pro repellendo Turcoz furore rabido &
recuperandis Terra Sancta & alijs Dnijs Christianis principibus & populis
ablatis, propriis psonis, ac Laboribus, facultatibus q3 no parcere: quin-
imo Dilectissimus vxore ac unico filio nris, Regno q3 ampissimo pacifico & opulentissimo, & preter voluntate principum & procerū regni
huius relictis: Statuimus in Adiutorio Dei, Cuius causam amplectimur,
& fidei eius Christianoz pontificis & posteroz nemo primatū & aliorz
fidelium psecutio, hoc sanctissimū opus, fidei Deuocione & magno animo
aggredi, quod idem sanctissimus Diuina credimus aspiratione mistum.
Nec arbitretur quispiā, ut ad occupandū quoruncūq3 Principū vel
Dominoz populoz Dominia, aut ciuitates, opus hoc tā Sanctū tamq3
Laudabile, aggrediamur: Sed ut ipse Deus inestabilis uerus testis est,
hoc solū ad eius Laudē & gloriā, sucq3 fidei & Christiane Religionis
exaltationē & amplificationē amplectamur: Sperates in ipso Deo
a quo omnia perfecta opera pfectionē susapiūt, nos hoc sanctum Desiderium nrum ad optatum effectum producturos. Sed quia Regnum
Sicilię, quod Neapolitanū appellatur, septus & progenitores nros

a manibus infidelium & alme romane ecclie & apostolice Sedis hostium
ereptum & eidem Ecclesie restitutu fuit: Et De quo ipi progenitores
nri viginti quattuor pmuestituras vz viginti duas a Diuis Romanis ponti-
fcibus & duas alias a Ducibus Sacris generalibus Conclijs recuperunt:
& quod ad nos uite brevitatis attinet, quus pius papa Secundus volens
suos ex humili plebe natos ad principatus fastigia extollere, Regnum
ipm contra justiciam abstulit & illud cuidam Ferdinando ex aragonia
tradidit, ad oppugnandum Dictas pfidissimos Turcos, pcipue p porten-
valonie & nonulla alia Loca nobis ingressum facile prebere potuit,
illud Deo auxiliante intendimus recuperare, ut nobis & nris facilis
ingressus & egressus ac tutu presidiu esse possit Nec intendimus
opera alme urbis Rome, prout moderni alfonsus ex aragonia &
filius predecessor, alius alfonsus & Ferdinandus, magna temeritate
& rebellacone ex obsidendo fecerut, aut aliis Terris Romane ecclie
studiu seu aliquod Damnu inferre: Sed illa & ipius ecclie subditos
pro illius & aplice sedis honore & reuerencia, ab omi Damno & iuria
pro posse nro illesa conservare ad ipius ecclie statu, honore & dignitate
more eor progenitor nror gestum, dare poterimus auctoritate:
Quia uero pro dicto Regno recuperando & nro Sco proposito exequendo
pro facilori & breviori, me ad urbis predictam uicinendo, p nonullas
Terras dicte ecclie transitus sit nobis faciendus, Sanctissmu in xpo
patre & Dnm Dnm Alexandru Diuina providentia papam Sextum
& Sacru Sco romane ecclie Collegiu, Necnu quascumq Ciuitatu
oppidor, Terrar, & eor cuiusde Romane ecclie rectores, guber-
natores, potestates, officiales, Ciues incolas & habitatores quoscumq
& Dno Rogamus, hortamur & attestamur ut salte quicadmodu
Christi nris, & hoc Sacro proposito nobis aduersantibus, fauores &
auxilia que potuerut prestiterut & prestent, sic nobis & nris liberis

ingressum & regressum p Ciuitates, oppida Terras, & Loca predicta &
victualia necessaria nris Stipendijs & expensis exhibere dignentur:
nisi enim nos in hoc Salutiferrimo opere impedimissent, Credimus iam
urbe Neapolim & magna Regni pte expugnasse. Et in principio
veris primi futuri fines hostium ingredi potuisse: Si nō ingressus &
regressus, ac liber transitus, & victualia nobis & nris solutis Debita
precia fuerint (quod nō credimus) denegata. Nichilominus conabimur
telis uiribus mentum nrum pire, & capere victualia necessaria qbus
poterimus modis, protestantes solū nobis ad culpā nō debere imputari,
Sed potius illis qui pfidia inimicitie, de fide nra nō recte Sapientes,
veritatem, & Sanctum propositū nolluerint imprimere: protestamur
insup de iniurijs Deo & nobis faciendis, Damnis quos & interesse
Deus pro nra causa, & pro futuris incursuris fuerimus: quas
protestationes prosequemur coram vniuersali Ecclesia, ac primatibus
totius Christianitatis, quos cohortare intendimus pro hac Sācissima
expeditione Deo dante, feliciter adimplenda: In quorum omnium fide
& Testimonium fidei Ecclesiae: & p notarium infrascriptum subscribi, &
publicari, in nrisq; Archiepiscopalis sigilli appensione muniri fecimus:
Date Florentie die xxij nouembris Anno dñi. 1494.

1 p. t.
Karoli Regis
Francorum. 1494

Federicus Dux Mantue &c. Cum multa sint que
ultra corporis animiq; preclarum dotes ipsos Principes iure
Illustriores et honorabiliores reddant, tum magnum esse
censemus, eorum ciuitatibus ppijs eam gloriam ac nobilitatem
ciuium addere imperie. Quare cum M.us Dnus Jo: Ca
simus de Tassonis Nobilis Aduen. in nros ciuium
numerus se ascribi cupiat eius precibus annuimus libenter
etsi nos rogasset à nobis ultro esset ascribendus.
Est enim uir eximia uirtute et probatissimis mo-
ribus, et quem p sui generis nobilitate
et multiplicibus uirtutibus quas in eo semper
agnouimus, huius nostre ciuitatis [illegible]
Senatorem ciuem futurum esse confidimus,
et eo nomine dignum statuimus. Igit
tenore hujus decreti, uigore mi arbitrii ac potes-
tatis nre qua fungimur, hac in nra
ciuitate Mantue totoq; Ducatu et Dnio nostro ex
certa nra scientia et animo bene deliberato ipsum
D. Jo: Joachimum de Tassonis eiusq; filios, nepotes
et pronepotes, et descendentes utriusq; sexus in perpe-
tuum facimus, constituimus, et creamus ciues

Mantuanos eorũ omnes ciuitatis huic mẽ donamen-
ita ut dicit̃ in pẽctum ipse eiusq; filij et descẽdẽs
ut pręfert̃ bõis et gẽrũ priuilegijs immunitatib⁹
exemptionib⁹ facultatib⁹ cõmodis et honorib⁹ ac
frui et gaudere possint, hac etiã alia facere et exer-
cere pũtegeri eiusd̃ leg: et ordĩ quemadmodũ utj
frui et exercere ac facere solẽt sint et libe-
tate habitandi cum eius familia quandocunq; erit
tantum, pdictor emptorũ in bonis seu possessionib⁹
& ipsum acquirendis in omnib⁹ rebus et ẽt in alijs
bonis dicti ordĩ libere et impune ad eius libitum
& quo possit ad aliquod onus reale
ac et exp̃ diuin mun. habitare possit, nec
de dict̃ eius bonis, possessionib⁹ ibi et gẽrũq; eius
bonis mobilib⁹ et immobilib⁹ disponendi semel et cũ tum
in ultimis suis eiusq; exp̃ eius linean. et posteros
vel & vltimã voluntatem siue q̃cũq; alio titulo vel &
quam institutionis vel legatj aut alterius dispositionis
& ipsi nunc quas ex nunc habiles et idoneas fa-
cimus ad succedendum in dict̃ bonis modo ipsi
ipse non sint pręlipes seu reipub. aut rebelles ut

quidentes inimici mi impartiens mihi super auctoritatem here-
redibus qm do: Jo: Joachimj et Joremi seu eor sibiles fa-
cientes adeundj successionem bonor dictor si contingeret
qd idem do: Jo: Joach' ab intestato sine ql-lib aut legit-
dercendentibus ut instituir heredibus decederet cum sic
tantum conditione qd dicti heredes tam qd eum insti-
tuendj quam qui succederent ab intestato et qui p
legatum seu aliam ultimam voluntatem seu inst
uium ab eo acquirerint ut sup post habitam pñtis
dictor bonor ad quam libere auctoritate pñtia
adire possint volumus creant infra annum a
decretum civilitatis qd nunc ipsi uicono
ad eor registrationem inscr. formam legis
pñtis sor munere donati existere, aut dicta bona infra
dictum tempus spatium vendere et alienare in idoneas
et habiles personas mandamus mihi Dni portarii mi
Cancellarij eius curie massarii qñali ac eorum officialibus
mi et futuris quatenus hoc mum civilitatis de-
creti omnia et singula in eo contenta perpetuo in-
violabiliter observent et ab aliis quantum in eis inest faci-
ant inviolabiliter observari, non obstantibus legibus,
statutis, consuetudinibus, edictis, litteris et quibuscunq aliis in

contrarium facientibus quibuscunque obstantibus aliquibus
observare valentibus de quibus mentionem scientiam derogam et omnino esse volumus derogatum et si talia forent de quibus mentionem habenda esset tunc forent habuissent in omnibus fidem et robur nostrum decretum fieri et registrari
iussimus nostrique maioris sigilli iussimus muniri.
Dat. Mantuae die xxiiii Septembris MDxxxv.

Mandatum domini ducis et relatus
Mri Io: Iacobi Calandrae secretarii Dni. Subscripsit

Iacobus Iacensius
Nicolaus Aligrandus
Antonius Debitinus

Ludovicus Bambertus
Baldinus Nunziatus
Calandra.

Registrata supplicatione Cancellariae

Ex mi

Vdine die 13 Julij 1580. per li cittadinum
à Spilimbergo in causa cum li Martino Antonio
Mapheti et socijs:

Vesta ben Instituta Republica mai tolero
e meno V.S. Ecc.me Mag.ti Sig.ri Giudici d'
essaminador membri di quella Spilimbergo
che alcun indebitamente s'arichisca col
dano del suo prossimo come uoliano far
il presente li Martin Antonio Mapheta
e compagni quali uoliano procieder alla
uendita d'una casa a loro come dicono
con molti Altri beni p.a obligata posta
in Vdeni nel Borgo d'Aquileia se à me
cittadini dalla Spilimbergo uendute come
consta per Instrumento sotto dì 28 Agosto
1580. per me Hier.mo Alberto da Vdene.
che non sapeno cosa alcuna de sua obligatõ
non essendo fino all'hora fatto sonar alcune
ma doi mesi doppo la mia compecia
senza farsi consientia di mantenirmi la

promessa Fabrini a nome loro per Rocho
gran Melchior da candilé suo comesso nel
Riccuor di duc cento sexanta cinq
se soldi cinq et precisamente de ducati
ottanta sette è mezo ponendomi in loco suo
è così andando la vendita come consta
per instrumento sotto dì 16 ottobrio 15..
per la presente mia scrittura declarando
la causa della mia contradition ho
citato detta Fabrina dico non do
versi procieder a la vendition alle
de detta casa ma conservarmi
p. 5. la mia contradiction et ofer
dove non sia expressa il danno pa
messo nell'instrumento predetto
nel termine come di giudici de
più per dimostra alla instantia
di p. 5. la mia sentenza data
tutto il denaro de chi è causa
essere per vendita predetta

in termine d'mi mesi pur che mi
liberino la casa dalla sua obligatiõ
o almeno nõ si possi procieder a esecutiõ
diuina sopra essa casa se prima io
sarò stato di possesso nõ mi sia
restituito il mio danaro, ricevuto
in man di'oso ne Mantõ et consegnato
et pagatemi di mercantie per
me dette in detta casa tutte
p' le cose dimandate in la presente scrittura
Donec sententiam &c
testimonio d'ex fensi

Laur.s Cagnolinus Cancellarius noster, et Comes
Ego [illegible] subscripsi

13 luio 1562
oblatus & fuit
Cittadin

Die Veneris 14 aug. 1587 de mane

Cum Nob. d. Citadino fratrum, Emus Locumt. Cri
stofori Ecmi d. Lucavio Cassano d. Annullavit Instru-
turam alias accepti Sub die proxime lapsi 12 huius
d. Joannam Leonardum fratrem Eius fratrem, & alios
Consanguineos de quibus Infra, & hoc tanquam quo
ad successionem de portionem spectantem Nob. d. Citadino
predicto / Cui dec Curatione tunc per totam pars diem
tenuatur Constans Nob. d. Citadinus deposituvit in Ca-
mera Fiscali ducatos Viginti quinque, Sine tamen
preiuditio Liquidationis Legitime fiende de portio-
ne spectante Constanti Nob. d. Citadino & hoc facto
d. Cancellarius retulit Sibi Scripturam ad
audiendum opinionem Cui declarato illico
publicata fuit in Scriptis dicti Emus. Locumt. In Ca-
mera Sacrandi ruatur, presentibus Nob: d. Soldonerio
Strozoldo, ac d. Jo: Antonio Longis Vtrius

Cui quidem Emus. Locumt. Instanter requisitus a Nob.
Citadino Scripturam mihi notario scripturus,
Seu formam Instrumenti Eius mag: Emus pro-
Sentatus per dictum d. Citadinum Negs Sub die
qua Instrumenti Cum informatione Subsumen facien
Sub die Lecti dicti quam absolvit dictum
Emus. Locumt. presens Sedes semper Salutis

Scriptura Seu Instrumenti Sedes

Coram Egregio & Nobili Carolo Cornelio pro Inclito, &
potenti Principe Duce Dominio Venetiarum Capitaneo
Forocluli Locique dignissimo Comparuit Nob: d. Citta-
dinus q. Veri Nobilis d. Coloredoni et Nob: Con-
Sorte Eius Castrifratrino, Exponens pro Iuribus

Cons.ta autẽ Nup.r Emanare ab Ec.mo Senatu
die 13.ma Maij 1586. Se possidere diversis Nomi-
nibus de Feudis separatim a Fratribus suis, Consor-
tibus, Hominibus Loci Casalis de Turribus Ch.
Ioannis Imperiali Lercaro q.m Bartholomæi de prato Caspani Italy
Loci descripti pro ut alibi Iuribus suis in suis Concessionibus
Confirmationibus 1427. 26. martij, 1459. 17 Octobris
1482. vig.a Italy. 1483. 21. maij. 1533. 19. februarij
et 22. martij, 1538. 5.a aprilis, 26. Octobris 1542.
et 1550. 4. martij, Et pro Ista) Exponentem tribus
Suis particularibus Locis separatim semper a Fratribus
et Consortibus 1563. 1564. 24. martij. 1572. 5. februarij
1575. 23. aprilis omnibus illi Dom. obtentis Aut
promptitudine de magis publicando, quando fuer
possibile, et opus. Quo quidem Locis persolvit Ista
Caspar Ch.a Maria Liberas parvos 20. Solidos
Ian.is 10. Interum parvis ad parvitatem q.m nob. et Ec.
et Ch.a Cittadini della Fratzina Seniores, et parvis ad
parvitatem q. et Nordis de Nordis, Oratorum Illud,
quod persolvit Leo. et Ioanni de Lercario Fratri
Caspari Bartholomæi, et Oratorum quorum q Subsig.t
descripta in praedictis Instrumentis Investiturarum Ista
Nunciatur supplicans sibi Item de pari Concedi In-
vestituram separatim a Fratribus et Consortibus,
et totaliter separari ab Eis Ista q ad parvitatem
q. et Cittadini Seniores persolvat tantummodo
Liberas 20. Solidos Ianuæ et 10., Et ad parvitatem
et Nordis de Nordis persolvat tantummodo Lib. 20.
quos ascendit ad Summam praedictam Lire 30 q et 10.

Contrarad. de suis predicis Inuestituris / cum
expressione de Intricata, & Considerandis non ita Consi-
derandis, & potissimum, ac separati in Tur vacognoui
bona predicta, Et q. secundum predicas Inuesti-
turas & limitationem non parranam Contimatis tpribus
semper promptissime per solutricia, Comunem partica-
lari deuotione Eiusdem S. Cittadini Erga Ecc.m
Ducale dominium. Rogans, vt constat Codicillis patrum
de spea limitationis, & de deuotione publicis authen-
ticis documentis q.m mag.co 1564. ideirdem citatus,
& coram se separare coi separatos à patre, & fratribus,
re coppo prius ab Ec deuito fidelitatis iuramento /
[illegible] & nus — uus. auctor sua ordinaria, &
Ea qua supra confirmatur, virtute predicti patris
Ec.mi senatus, Eundem Nob. S. Cittadinum Iumi-
citum Exponentem & prenuncio protentum, Ernigus
& Colonnitum Inuestitum pro se & haeredibus suis,
& separatim cum predicto tantummodo onere Li-
brarii [illegible] ; Libras annuatim separa-
tionum Supplicatam separatim ad vnguem modo
quo supplicant, & Libras [illegible] & Rendas de
partita - q.m S. Cittadini Senioris, & Libras [illegible] Ren-
das de partita - q.m - Curdis de Curdis Cum suis
priuilegijs, Preminentijs, & Prerogatiuis, Immunitatibus
ad spea bona spectantibus & pertinentibus, Plenissime
vedum Impublicum & authenticum priuilegium Informa,
& signe bimembris Cancellarie nri Remissi /

1587. 6. ag.to Rittornando la ss.ta di Cittadini Nostra obligo a
ogni ingiuditione e relatione fatta Instrumento mio atto di

2

hi ceritanto con mio danaro che hò sul Monte
della pietà di Udine, & quando pur hi per con-
fiscar detti beni, e non altrimente, et Ducato
tanto di Essa Mio danaro sul Monte a' Comune
Loro, ed tutti Li Interessati per tutto il debito
fino alla liquidation, & pigliarò L'investitura
a' Laude de tutti, & sicurtà del Principe
d'esso q' ogni miglior modo Supplico pronto q'
Comune Universale, & Persona particolare, ne
Li Sogniando far ogn'altra Cosa

Die prandii[?] 5 q[uar]t[o] aug[usti]

S. Joannes Antonius — longis Scriba Camere pub[lic]i
fassus fuit hodie habuisse & recepisse a D.
S. Giorgio Pretor nostri pro duc. Dec
de Lega pro dui. Interesse de Carat Cen
S. Laur. Superstes Cui. In strata pub-
ica apotheca q. Dnij Lorij, pres. & Bartholo
Sonatto Scriba Camere, ac Dominico
Dedeno de Nepote Scribe

Ego Jacobus Lorius Civis & notarius Ven
Predicta rogatus & notarius pub[lic]us
& me subscripsi

q 46

Mercurij. 5. Aug.ti 1587. de mane
In Studio.

Pro Do. Dño Cittadino à Frattina, retulit mihi not.o Claudius Caballis q. Soderno mane idem Dñus presentauit Clmo Dño Log.ti et eius ex.mo Dño Vicario Scripturam ibidem mihi exhibitam tenoris

Scripturæ tenor.

Nobilis D. Cittadinus della Frattina, in causa, quæ vertitur inter Do. et Dñum D. Joannem Leonardum eius fratrem, et filios q. Dñi Fabritij, similiter fratres; necnò Do. DD. Jacobum, et Marquardum della Frattina, et consortes, et ipsum D. Cittadinum, causa, et occasione debiti contracti, et quod quotidiè conbattitur cum Mag.ca camera Fiscali culpa ipsorum; Insorrendo dictis diebus Soderna pro bono pacis contentat, et D. Joannes Ant.s de Longis, nir uti, genitus, mihi diligenter Domibus loco Cassinæ, Planis, et Laipaci ad solutionem ℔ 25 q 14, particulariter obligatis, secundum eius conscientiam deducat è partitis communibus quid, et quantum de cætero persoluere debeant prædicti Dñi Jacobus, et Marquardus, et consortes separatim ab ipsis D. Joanne Leonardo, filijs q. Dñi Fabritij, et ipso Dño Cittadino.
Quo facto subdividat similiter separatim debitum unius cuiusq; prædictorum D. Joh.is Leonardi, filiorum q. D. Fabritij, et ipsius D. cittadini iurata forma tradita à patre in suis codicillis, et Divisionibus manu q. Andreæ Diana sub anno 1558. 27. sept.bris et confirmata concordio ipsorum fratrum manu q. Josephi Radij sub anno 1560. penult.o Martij et resindicata, promptus statim et incontinenti nullo interposito intervallo satisfacere prædictæ Mag.cæ Camerę Fiscali in tot prompt.is, et numeratis pecunijs omne, et totum illud, quod ad ipsum D. Cittadinum spectabit, et pertinebit, prout per elapsum fecit, et sic

sine Judicio in
" reliquis suo

13

accipere de nouo Investituras ; Aliter stantibus persolu-
tionibus suis iuxta formam predictam, suas Investituras
et res iudicatas, et q per se non stat, quominus persolutas
ab eis, quibus de Iure venit persoluendus quod debetur,
et consequenter dct accipiendo Investituras secundum
ordinem Legum Ser.mi Senatus nuper editum, solenniter
protestatur iste, et omni alio meliori modo de omni, et
quocunq; damno et interesse, quod ei contingere posset
quomodocunq;, et qualitercunq;, et quandocunq; ob non factam
solutionem ab eis, vel quolibet ipsorum, vel impediendo
formam tenoris, et insuper de utendo comminatione
Patris reperita in suo testamento, et Codicillis comitis Dñi
Joannes Leonardum, et filios q. Dñi Fabritij modo, et
multotiens eis in manum intimata.

Et Ego Ant.nius Lucinonij Lucinus
pontremulensis Cancellarius aliena manu
scripsi publicq; Jacobus Cartus
hoc Cancellarius

1587 5 agto
ffto mia

Cart.

In Christi nomine: amen: anno Nativitatis eiusdem Dñi
Millesimo quingentesimo octuagesimo septimo
Indic. x v. die vero ultimo Sept.s. Actum Venet.
in Castro in Camera de medio, coram Nob. Dño
Pomponio Amaltheo, ac Dño Francisco Gandino
vicibus Vic. cum Ill.mo Dño Carolo Cornelio pro
Ingly.o, et potentiss.o Duc. Dom. Venetiar. pro
Ser.mo Julij Locumt.e dignissimo Comp.t Vir Nob. Dñus
Citadinus q. Vir. Nob. D. Polidori ex Nobilibus
Cremonæ Castri Pratteni exponens pro debita exe-
cutione partis nup.r emanatæ ab Ex.mo Senatu die 13
x.bris 1586. se potuisse diversis nominibus
et titulis nonnulla Bona Consualia de iuris
Sancti Marci aut suis Sanctis, et oneribus ad ipsa
spectantibus, et in pertinentijs prædi Lastraci, Cam-
pitelli, et alijs Locis descriptis in suis concessionibus
et Investituris antiquis, et modernis, ut patet 14.
26. Martij, 1459. 17. Junij, 1482. 19. Julij, 1483
21. Maij, 1533. 16. Februarij, et 22. Martij 1538.
9.o Aprilis 1542. 6. Junij, 1550. 11. Martij 1561.
Martij 1572. Februarij, 1575. 25 Aprilis; post de-
quos citatus Instrumenti Divisionis, Cessionis, Investitionis,
celebrati sub anno 1502. 16. Aprilis manu q.m Joannis
Francisci Filittini q.m Nob D. Polidoro eius Patre et
q.m Filio suis alia pertinentia prædicti Lastri

hadibus eidem Dno Polidoro, atq; Dno Ludo
fratri a q. Rob-D. Marquardo similiter de ijsdem
libris, & proprijs, liter etiam feudalis, ibidem in
publica, & authentica forma ostensi, sub eis
conditionibus, & limitationibus dictis allegatis,
offerens se promptum pro in eum tenebus omnibus
Illmi Dni. Ducis, & pro ista portione fratri
Ludovici, sine portionibus hadibus, quibus supra
speciatim, & generaliter pro pred. omnibus,
& quibuscunq; & offerens se paratum pro quibus-
cunq; aliis, & quae forsitan reperirentur spectare
de quibus in pcii ob incendia nouissima facta
particulariter in domo sua de anno 1512. nec ip
sum vix euasit ab eis sabuerit notitiam, nec
ipse sabuit, & cum deprecando omni quo
posset meliori modo confirmari & pfatus Bonus
Sanctus Marci, & tractando de eis cum libris,
& proprijs aliis, exposita licentia Principis, ad
magis magnq; specialiter de ipsa portione, &
portionibus contentis in predicto Instro anni 1502
cum omnibus formulis primis, sed diuersis sequuntq;
post

forte ipsius Instrumenti, et cum eis eorum
descendentes, et Sandey omnes, et quos-
cumq; alios, siue tam de familia Gualtina, siue de
quacumq; alia, et semper ipsum de ipsa persona
fran Laifaci particulariter habere dam dicq; cum
liberi, et proprij ff ipsius publicus authenticus
Instrumenti, secundo forte reuocandi ac-
nias, et rectificationem in integrum aduersus
quascumq; fatalia (si qua sunt) ob non recogni-
tionem de ea, nec eis magis specialem, et
repetita semp obligatione ad omnia incum-
bentia pro ipsa portione prout modo dominus
et caueris omnibus, denunciando insuper fuisse
solutione in Mag.ca Camera fiscale de £ 3722 4
pro, ut constat fide publica, Nob. Dnum
Bernardinus, et fres de Nardis, Nob. Dnum
Batum q. Nob. D. Marcelli similiter Nardis
de Ciuitate Sori Inlij cum caueribus omnibus
obligatis ad accipiendum Instrumentum pro
Decreta Camplitei, nec ad solutionem cu-
iuscumq; pars ad partitas Nob. D. Nardis de
Nardis in ipsa Mag.ca Camera fiscali, nec

5

spectandentibus ius, actis in ipso Decanatu, Bona
prata ibem reservata cum bona & ea: protesta
de iuribus ipsius Decanatus cuiuscung; generis
cu actione consequendi ab ipsis Nardis, à Rdo
Dño Joe Leonardo eius fre, & a filijs q. D. Gabrielis cu
relequis omnibus obligatis ad dicta: partes
quouis modo spectan: D. Nardi de Nardis omne
& totu illud, quod hoc legitime tangit de
ofsam debitu: pro eis solutu, & solvendo tam re:
spectu capitalis, quàm Cinellorum decursu;, & decu:
rentium, & ideo spectando pro se, & Successori
suis Jnuestitu: de predictis Bonis contentis in
dictis Concessionibus, Jnuestituris, & Instrumentis
anni 1502. predictis, reservatis Bonis Decanatus
Campilli, & alijs quibuscung; qua exposita:
me intellecta, diligenter, & matur' consulta:
rata dicus Dñus Locumt! auctoritate ordinaria,
& qua unc fungitur virtute Sanctionis pene
Extrauagantis, admittis prius dictis Comp!
Nob. D. Nardos, & quoscung; alios ad dicta
partes quouis modo obligatos, in pena:

uenia

venia, & restitutione in integrum, Nob. Dñs
Cittadino adversus quascung tabulas (si quæ
sunt) & recepto ab eo fidelitatis, & vassalla-
gij iuramento, & annuli investitionem more
solito in eius dextra tenenti, gratiose, &
solemniter investiuit eundē Nob. D. Citta-
dinū Sumitū exponentem, & genuflexum
recipientem, & vocatis continuatis suis succes-
soribus pro se, & seu de bus suis, stante solutione
facta per eum in Mag.a Camera Fiscali, stante
fide sua particulari medius antecessorum suorum
comprobata testimonio publici, & authentici do-
cumenti de prædictis bonis omnibus & eius
portionis, quin portionum Prati Laetpuri, Decanatus
Campilei & cui denominatis, quàm quibus cum
alijs descriptis, & non descriptis in præfatis con-
ventionibus, investitionis, & instrumento anni
essus, & ubig existentibus cum actione consequendi
à debitoribus, pro ut ad unguem & de portionum
est, Jubendo de eis, quæ spectant, diùs quoad
modo conservari, & tueri in possessionem eos,
& de fructis, & reliquis pro, stante maximè

7 1

obligatione sua &c. Quas sedem, &
faciendo pro dictis omnia incumbentia concur-
rentibus incendijs partis Ersi, quae nedus Se-
bene cum assensu ipsius memorialium
gestarum, Immediate Inquas cum suis Seruitijs,
& oneribus ad ipsius Bonum Ciuitatium, & suos
Successores spectantibus, & pertinentijs, & quae
spectare, & pertinere possunt Illmo Decr. Dom-
no, quae omnia modo tunc pro ipso decanatu in
bona Lapicij, & pro ipsa portione, seu portionibus
prae Lapici, & reliquis bonis in ipso pheu,
& alibi iuxta Expectationem prendas secundum
adhuc suus dicti S. mentis Augti pro cum Ph
manis Batimonij ibidem limitis ostenti, &
ad pretensas in rem fidei, salvis semp Jure
Illmi Dñij, & quibuscumq alijs &tonis, Jubens
premissa reduci in publicas authenticas Scri-
ptas, & signo Dñi Marci provisionis mi
munitas.

Brundinus Bucalus nots
Cancl. praefecti Urbis nots Comp.
Lustr, & sigt in fidem
[illegible] exemplo Lapicij

Ex M

512

In Christi nomine: amen: Anno ab eius Natiuitate 1588. Indic.
pa. die vero 7. mensis Nouembris. Actum Venetiis
in Castro in Camera Audientiae, per ill.os Excell.tes D.
Dor. Ord.s Lucretio Treo, et Ord.s Ricardo Bachimonio
Nob.s Collegiatos, et Ciuibus Veneti ethibus notarijs, et
rogatis, coram Clm.o Ord.s Bernardo Nani pro Ser.mo
Duc. Dominio Veneciar. et Sapiae Ioni Julij Locumt.s
Generali meritiss. Comp.t Nob. D. Nicolaus nori
suo, et fris, filij minorum olim Nob. Viri Domini
Cittadini ex Nobilibus DD. Castri Trattinae exponen.
eundem D. Cittadinum coram genitorem fuisse Inuesti-
tum de nonnullis, et pluribus Bonis censualibus
de iuribus Sancti Marci ut suis oneribus, et
seruitijs, et pro ut in ipsa Inuestitura de lege-
re, accepta 1587. die vltima Decembris. Verum
quia iam plurimis mensibus elapsis q.m Nob. D.
Cittadinus ex Saeculo ad meliorem migrauit,
prouide Similiter petijt Inuestiri de omnibus
Bonis, de quibus in praeallegata Inuestitura
fit mentio, et eo iure, modo, et forma, quo supra
dictus q. eius genitor fuit; Cuius quia mi-
nores prouidere quoq. Vna Domuncula Sitam
Venetiis in Vico Carmelitarum, et de ipsa nunquam
fuerit accepta Inuestitura ab q. eius Patruo, cui

6

ignorancie cite de cinibus sancte Marie. Profata
fuit fuisse de ipsa Domuncula una cu suprascriptis Bonis omnibus inuestiri, de quibus in confinibus inferius specificandis apparebit, offerens ipsos minores solutos omnia onera, & factiones, omnia incumbentia, ad que tenentur, ut decet bonos, & fideles Vassallos

Quibus auditis dnus D. Locumtenens & Jud. D. Nicolaus & ejus voce, concessit licentiam, & potestatem in integrum, quatenus de premissis inuestiri cu obligatione renouandi fuerint in libris publicis M.ae Camere Fiscalis saltem singulis Decem annis cu uenis confinibus iuxta ordinem. Et sui Senatus Lib die 23. Aug.ti 1588. , salua semp iure sempre Dom: & quarcumq; alterius, mandans de Soc fieri pub.m Documentum

Domus sequitur

Una Casa in volone in Borgo de Cattigna. . .

. . .

Superadditum Jnuestituras pro ut Stat, & iacet
Hosp.l exempt. Bernard. Briatory Hosp.l Cancell. Ejus
Vini ex adij Dne Cancell, Seq. tubo, & hijs in-
fidem

& sui exempt. - fin

In Christi nõie Amen. ab ipsius natiuitate Millo quadringentesimo nonagesimo tertio Indone xi. die sabbati ~ . mis Julij. in castello terre Utini; in salla superiori palatij residentie Magci D. Locumtenentis. Presentibus ibidem Spectabilibus Doc. D. Francio de Strasoldo Nob. et Equitibus de Hortis, et Joanne Benedicto de Simeonibus, et et Antonio de Brageo omnibus Labitatoribus Utini ad hec vocatis, et rogatis, et aliis. Coram Magco et dicto D. Hieronimo Andreamino dignissimo Locumtenente et Patrie Forijulij Comparuit spectabilis et dominus Doc. D. Cittadinus de la Spattina g. nob. et generosus vir Marquardus de la Spattina nõie suo proprio, ac nõie ac vice aliorum et Joannis eius nepotis nati q. Magci nob. et Magci Spectabilis Domini Gerardi suis predictis, et eius antecessoris, ac nobilem virum Antonium eorum et q. moradini, et Nicolaum, et et Joachimum, et antecessores illorum ramdudum Labitantes, et recognouit se in pleudum iure recti, et legalis pleudi ab ecclesia Aquileien, et deinde ab Illmo Duce Do. Venet castellum de la Spattina cum eius ipsius castelli, eorumq; Dominio, et Molendinis Blessaie cum tribus postis molendinorum pro fabricando molendina seu edificia sita in Blessaia, et stagnimbeis. Et villam Frattinam cum eius Dominio, et villam Villate cum eius Dominio, villam Josamulam cum eius Dominio, villam Planis Dominio cum eius Dominio, villam Ville Biese cum eius Dominio, villam Basibedo cum eius dominio, villam Blessaie cum eius Dominio; medietatem ville Blessiole cum eius dominio; villam stagnimbeis cum eius dominio, Et mansos et terrena sita, et sita in dictis villis, et alia territoria cum garitis situatis, et situata in Patria Forijulij cum Bariarijs, et territorijs spectantibus ad ipsos contentes de la Spattina. Proinde petijt, et maxima cum instantia requisiuit a Spectato Magco D. Locumtenente nõie Illmi Ducis Do. Venet de ipsis bonis specificatis, et generalis dominibus alijs, et singulis bonis pleudalibus, de quibus eum progenitores suos et ipse hactenus a Reverendissimis D. Patriarchis in tota Patria Forijulij, et subsequenter

ab Illmo

ad Ill.mo dominio nrd magestri eodem iure Pfeudi. offerens se dicto
nomine pro ipsis bonis pfeudalibus cunda incumbentia ipsi pfeudo
diligenter esse facturus iure recti, et legalis feudi prout se, et eor
filijos masculos, et descendentibus ex legitimo matrimonio natos,
cum cateris montui sint nullis nedictis descendentibus masculis
nisi pdicto dno Cittadino, et Ioanne eius nepote pro qui etiam
d. Locumt.s intellecta huiusmodi requisitione quam honestam iudicauit
uolens ei satisfacere, habita fide de pfato dno Cittadino, et nepote,
ac testimonio laudabilium opinum patrie ipsius d. Cittadini in
bonis, et modus status Ill.mi do. nri in acquirendo patriam
et constat documento litterarum huc [14-27]. delatum, illi corporali
iuramento de fidelitate, et vasallagio in forma debita, et consueta
prefato d. Cittadino coram eo flexis genibus constitutum humiliter
genuflectem, ac reuerenter acceptante pro se, et dicto eius nepote, ac pro
eorum filijos, et descendentibus masculis ex legitimo matrimonio
procreatis, nomine Ill.mi do. nri, ac omni meliori modo, via, iure,
et forma, quibus melius potuit, et debuit, et annuit imperitiam
solemniter prout de ordine bonis pdictis pfeudalibus iure
recti, et legalis pfeudi cum omnibus, et singulis suis
iurisdictionibus, honoribus, et emolumentis debitis, et consuetis;
saluo semper iure Ill.mi dni nri, et cuiuscumq; persone; mandans
idem d.nus d. locumt.s mihi franc.o cancell.o suo, ut de pdictis
confectis instrumentis, et priuilegium fieri fac.m in forma opportuna
munita sigillo s.ti Marci.

Ego Valentinus de gallis Not.s can.ie sub dict. die.
Ianuarij 1572. exemplauit, et expedauit.

quanto

=

=

Maestra
Cuoca Sottoposta
montare a Cavallo
ove bisognerà
Servire

Mantua 12 Maggio 1643 517

Illmo Mocenigo Luogt. Gnale della Parte del Friuli 516

Si debba osservare delle lettere de gli Ill.mi Sri Provdi sopra la Fedelta de
Com.no degl'Ebrei; che nel termine di giorni x.ci prossimi debbano
comparire davanti Sri Ill.mi co Magrati loro co motivare con quale ragione
non vestati; conservino nella guarda parte di quindici delle Ville di Bando,
et Bergamasca, portando seco le scritture che vorranno usare, acciò possino
subito esser fatte vedere anco secondo gli ordini pubci alle Sri Bancali fiscali
di Cremona in mia, come Direttori delle ragioni pubbliche, rendegiando non
comparendo nel med.o termine co facciano guarda negli minimi di Cavalieri
usurpatori per tutta la parte di detta guarda parte di quindici
esecutoria in mano del Capo com.o et come più chiaro ha letto in detti
ordini dei 4 Aug.o 1621.

Illmo Cred.o dello Sr. Cristiano
dello Sr. Florido de Fratina
dello Sr Nicolò

Cabiuta
2
D.
28 Lecmo

(acceti praborum m.o)

5 Lecmo
Ven.tia
6. S.

2

mand.to di vend.

Comparse il Molto Illre s.r Fran.o Frattina q. s.r
Nicolò, et espose, perueder beni feudali, et auali
di ragione dell'affitto di Corbe da quali li suoi
Autori furono Investiti, et volendo di quelli
ricevere il debito Dom.o Feudi ricerede
Instanza d'esser Investito offerendosi pronto
Vidit Ill.s fisc.s et admisit si, et in quantum ni
preiud.o sum publici quam privati iuris
iuxta Leges, et in forman.

Daniel Fabricius Locot.s et Equ.s Ill.s fisc.s

Vidit, et admisit ni preiud.o iuris fisc.i et
quorumcumque privatorum. V.E.S.

In Christi Nomine Amen. L'anno della sua Natività
1643, nell'Ind.e X.i Giorno di Martedì i'i'
Maggio fatto nel Castello d'Udine Presenti D.
Horatio Cocina Mistro di Casa dell'Ill.mo et Ecc.mo
s.r Conte et D. Mattia Cittar d'Udine &

Comparse alla presenza dell'Ill.mo et Ecc.mo
s.r Nicolò Mocenigo fu la Serma Sig.ria di Venetia &
Conte et Capo della Patria del Friuli &. Nob.e s.r
Fran.o Frattina, et esposte esser stati li suoi

Auttori Immobili Sanni 1627, 26 Marzo, 1695,
17 Xmbre, 1682, 19 Luglio, 1683, 21 Maggio
1533, 16 Febraro, 1583, 22 Marzo, 1592 Ap.
1 Aprile, 1550, 6 Xmbre, 1561, 24, 1572, 5 Febraro
1575, 23 Aprile, 1587 ultimo Xbembre del
volgarmente Mastro della Regania di Campiglio
et avendo di quello per esecution delle
Leggi Feudali ricorsa il Fiscale Dom. de
Nonbiandoli in quanto facci bisogno cadaun
illegitimo possessore delli Beni di detto mastro
appartenenti fece ricorrende instanza d'esser
immesso offerendosi pronto a quanto o'
venisse per le Leggi, La qual Instanza
intesa, et avuto il parere dell'Ecmi R.
Avocato fiscale, et Vicario fatto in scrittura
in conformità della parte Feudale di 9.
Xmbre 1626, Il predetto Ilmo, et Ecmo
D. Carlo per nome del Fiscale Dom. Ea di
detti Beni appartenenti al d. Mastro Immobile
detto D. Fabrizio per se, et suoi Eredi con
la petizione dell'anello nel detto, mentre
fatte giurare Eseguendo prestato il

giurare

giuramento di fedeltà ad Essa, heres, et
possidentes contra pregiudizio delle ragioni publiche,
et di cadauna persona con obligo di rinnovare
li confini di Lustro in Lustro conforme alle
leggi feudali del Decreto ordinando di cui sia
fatto il presente Rinnuovazio &

I Beni di sopra succeduti della
Degania, et Consiglio sono registrati in Cat.
Cat. F.F. a Cart. 62 di qui si stralciano per
Brevità &

Per li Jus Luogo alla partita di
Signorio dei Forti q. Mario, et di sopra Cart. 7
et alla partita di m. Nardo de Nardis de
Cividale Jus Luogo di sopra Jus Luogo di Cividale

Ego
Joan. a Furno Not. Feudoz.
Utini alienam manu scripsi Subs.
et Sig.to

Adì 26 Agosto 1629.

Comparse Mons.r et Ecc.mo S.r Gio: Batta Grimani di
questa Città et a nome del Mol.to M.co S.r Fran.
Frattina q. D. Nicolò presentò L. Scrittura di
in Maggio 1628 q. Mo Volta, petendo esser messa
da Inconformità delle Leggi, fosse riconosciuta.

affirmando non ci fu mutat. S.ne d'Confini, e fatto
Sequestro, nota di ciò. S.ne Li fù attribuita
Franc.co Fonni Rod.a in feud.o

Magistra
Dr. Jos. Francia
Fratta

Copia de l'instrum.to
tolta de mio cittadino
de la professta, et mio
Cugino g.o S.to Marco

1493

[illegible] essendo [illegible] immediate [illegible] essecutione; et a simil conditione erano le sentenze arbitrarie: et quelle [illegible] atte volontarie dalli arbitri [illegible] date: Et similmente le sentenze arbitrarie dalle nove ordinate per [illegible] ordinarie ratificate. Non di meno essendo [illegible] una perfetta cognitione di tutti i nostri Consigli et similmente nelli altri Capi ne subia; quando tal sentenze si devono mandare alle essecutione si come è detto et quando le sentenze si devono ad [illegible] interdetto: Et con quello maggior modo si [illegible] tal sentenze [illegible] per li Consigli devono di [illegible] sentenze [illegible] ratificate no hanno la sua debita essecutione et quelle quando non [illegible] sono [illegible] potente [illegible] sempre [illegible] un potere da far con [illegible] potente [illegible] ratificar [illegible] [illegible] tenia ouero de abbandonar et cedere le giustissime ragioni sue: ouero ridotti dalla necessità accordarsi con grandissimo danno et interesse. Però è [illegible] necessario provedere a tal inconveniente.

[illegible] ordeni [illegible]

[illegible]

[illegible] gnadesse scrittura ouer altro di prima nõ sapessemo la
forsi hauessero ò hauessino perso la causa: ò ẽs ꝑo
varissime uolte occorre: si sia in questo caso licito di
ricorrere ad interdetto ouer ad hauocatiõ dimandar non
noua cõdetta sopra li detti sententie. Non potendo
perho hauer benefitio alcuno di suspensione accio
nõ seguino piu li detti inconuenienti; et a simil condizione
siano le sententie tolte di uolonta: et etiam quelle ẽs dispo
fatte sono dalli sententiati uolontariamẽte cundate; seguen
siano immediate esseguite si come fussero le li consigli
predetti cauisa. Il medesimo se intenda della sentẽtie
arbitrarie ratificate come disopra; et declarito; et a
questo modo tutti saranno certi: ẽs in tutti li casi predetti
conseguirano quello per esse sentẽtie sara in terminato
et declarito senza poter piu indebitamẽte esser nel predetto
regnadi; et li sentiẽtati uedendo esserli tolto il mezo
di poter impedir le esecutioni de dette sentẽtie cessarano
da tal sor ingiuste operationi; et se satisfara alla giustitia
laquale attribuisce a ogniuno quello ẽs suo; et nõ per-
mette [illegible] stamẽte regnado.

[illegible] de tutti gli officij cosi

[illegible] per nui de arbitrij [illegible] sonor della terra nostra [illegible]
[illegible] stabilita de nostri [illegible] sino l'accorti che per le sentē
[illegible] fatte per li arbitri [illegible] sonna de Rudesi ne [illegible] vuoi
[illegible] intromette giamai [illegible] fatte le ratificationi: et [illegible]
si, et molti nō si compromettono ne uno di li
Arbitrij reuisa. Onde per prouueder secondo, et l'honor
nostro. [illegible] andāna parte cō nelle sentēti arbitrarie
et de fora, e li compromessi quali di altro siano cele-
brati ne fatti di ragion, ne di fatto [illegible] in quelle cose
sarā fatti li compromessi, li Rudesi nostri senza alcuno
rispetto siano tenuti ratificarle ne confirmarle; et
i nostri Audidori nō le possano intromettere. Saluo se
auēnj la ratificatiō di quelle sentētie li detti Rudesi
Arbitrij ouer la maior parte de quelli dicesse esser sta
ingiano posti iudicio come in questo li apartera nō
obstante la presente parte: Et in ogni altro caso
la presente parte sia osseruata: ne in contrario
alcū nō possi far ne indigar. Saluo sempre l'otto
delli Auogadori de comū sel apartien al otto suo
Et contra la presente parte nō si possi far gratia
alcuna [illegible] ne [illegible] ne [illegible] ne

BIBLIOTECA
CIVICA
DI
UDINE

Sia ad obbligo
ontro cui le diferenze
per mia de arbitrij sia
vtilità de nostri E
fatte per li arbitri si
patromette quando son
si ij.s de molti nō si co
Arbitrij reversa. Onde
nostro. L andara p
de sia fatta p li Compromes
arbitrij ne fatti de ragion
sarā fatti li Compromes
rispetto siano tenuti va
nostri Arbitrij nō le p
arbitrij la ratificatiō di q
Arbitrij ouer la maior p
ingano possi fudicar con
obstante la presente pa
la presente parte sia c
alcū nō possi far ne
delli Auogadori de Comū
Et contra la presente pa
alcuna p sia conservat

Ex mss.
Joseph Vincentii
Udinensis

BIBLIOTECA CIVICA DI UDINE